



Město Šternberk

Výroční zpráva za rok 2005





Vážení občané,

předkládáme vám výroční zprávu Města Šternberka za rok 2005.

Hospodaření Města Šternberka za uplynulý rok skončilo pro město velice příznivě a to v rozpočtu pokladním přebytkem přes 34 mil. Kč a zůstatkem z příjmů z prodejů a pronájmů majetku cca 77 mil.Kč.

Tohoto výsledku bylo dosaženo důsledným sledováním a vyhodnocováním rozpočtu v průběhu celého roku s důrazem na hledání dalších mimorozpočtových zdrojů při financování potřeb města a dále zajištěním téměř dvojnásobného výnosu (cca 83 mil.Kč) z prodeje domů a bytů oproti původnímu plánu.

Skutečné příjmy města dosáhly v roce 2005 téměř 262 mil. Kč, výdaje města pak 273 mil.Kč, z toho na výdaje ve výši 11 mil.Kč byl použit přebytek hospodaření roku 2004.

Rok 2005 byl třetím rokem volebního období, rokem, kdy byla zahájena největší investiční akce města od roku 1989 – rekonstrukce centra města v rámci projektu Proměny v čase – čas proměn za cca 90 mil.Kč. Dokončení této akce bude v roce 2006.

Ucelená prezentace výsledků práce města za volebního období 2002 – 2006 a záměrů na příští období bude na podzim letošního roku v prostorách Galerie Šternberk.

Nastartováním mnoha dalších investičních akcí a záměrů (infrastruktura Lhota, Průmyslová zóna Věžní ulice, čistírna odpadních vod, další etapy infrastruktury Rýmařovský kopec, rekonstrukce ulice ČSA, Muzeum hodin, rekonstrukce základních škol Svatoplukova a Dr. Hrubého, Základní umělecké školy a dalších) nás čeká velmi náročný rok 2006.

Uskutečněním všech těchto akcí a získáváním dalších zdrojů v rámci přípravy kvalitních projektů budeme zase o krůček blíž k naší představě o Šternberku – městě příjemnéhožití.

Mgr. Petr Skyva
starosta

Základní údaje o městě

Rozloha: **48,793 km²**

Počet obyvatel: **14.010** k 1.1.2006

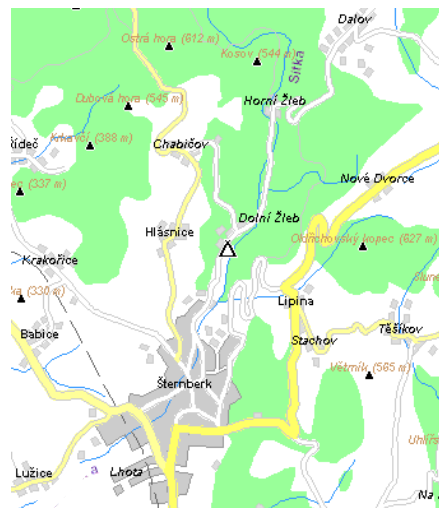

Mikroregion Šternbersko – počet obyvatel: 30.790

Byl ustaven v roce 1998 a tvoří jej tyto obce:

Babice, Bělkovice-Lašťany, Bohuňovice, Dolany, Domašov nad Bystřicí, Domašov u Šternberka, Hlásnice, Hlušovice, Hnojice, Horní Loděnice, Hraničné Petrovice, Jívová, Liboš, Lipina, Lužice, Komárov, Mladějovice, Mutkov, Řídeč, Samotišky, Štarnov, Šternberk, Štěpánov.

Obvod obce s rozšířenou působností III. – počet obyvatel: 24.021, rozloha 306,667 km²

Tvoří jej město Šternberk, město Moravský Beroun a 19 obcí. Obvod je rozdělen na dva obvody obcí s pověřeným úřadem:

1. Obvod obce s pověřeným úřadem II. města Šternberka – počet obyvatel: 20.324

(Město Šternberk a 18 obcí):

Babice, Domašov nad Bystřicí, Domašov u Šternberka, Hlásnice, Hnojice, Horní Loděnice, Hraničné Petrovice, Huzová (místní části Veverčí, Arnoltice), Jívová, Lipina, Lužice, Komárov, Mladějovice, Mutkov, Řídeč, Strukov, Štarnov, Šternberk (místní části Dalov, Chabičov, Krakovice, Těšíkov), Žerotín.

2. Obvod obce s pověřeným úřadem II. města Moravský Beroun – počet obyvatel 3.697

Město Moravský Beroun (místní části Čabová, Nové Valteřice, Ondrášov, Sedm Dvorů) a obec Norberčany (místní části Nová Véska, Stará Libavá a Trhanovice).

Obvod výkonu stavebního úřadu (Město Šternberk a 20 obcí):

18 obcí obvodu obce s rozšířenou působností a obce Bohuňovice a Hlušovice.

Rada města Šternberka:

Starosta	Mgr.Petr Skyva	ODS
Místostarosta	Mgr.Jiří Zemánek	ČSSD
Radní:	Ing.Miloslav Pešata	ODS
	Vlastislav Krnoš	ČSSD
	Dušan Sedlák	NEZ
	Mgr.Jaromír Sedlák	ODS
	Miloslav Kymlička	KSČM

Komise Rady města Šternberka:

- Kulturní
- Majetkoprávní
- Prevence kriminality
- Pro rozvoj města
- Bytová
- Pro výběr zhotovitele
- Regenerace městské památkové zóny
- Sociální a zdravotní
- Škodní
- Školství a volného času

Zastupitelstvo města Šternberka:

ODS	7
ČSSD	4
NEZ	3
KSČM	4
KDU-ČSL	2
US	1

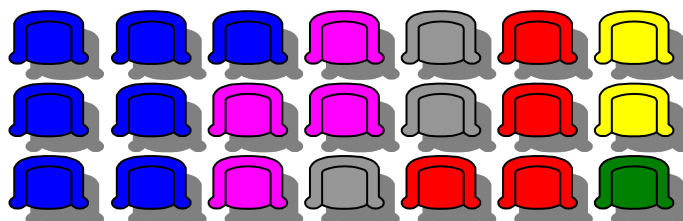

Výbory Zastupitelstva města Šternberka:

- Finanční
- Kontrolní

TAJEMNICE MĚSTSKÉHO ÚŘADU ŠTERNBERK



Vážení občané,

největší změnou v činnosti Městského úřadu Šternberk v uplynulém roce byla skutečnost, že od 1.1.2005 došlo ke změně hranic krajů a z Moravskoslezského kraje se město Moravský Beroun a obce Huzová a Norberčany staly součástí Olomouckého kraje a obvodu obce s rozšířenou působností našeho města. Tímto krokem došlo také k tomu, že obvod našeho města, který byl až do této doby shodný s obvodem obce s pověřeným úřadem, se rozdělil na dva obvody s pověřeným úřadem a sice města Šternberka a města Moravského Berouna.

Tato změna znamenala v loňském roce nárůst činnosti ve všech oborech výkonu přenesené působnosti, protože došlo nejen k nárůstu počtu obyvatel obvodu z 19.695 na 24.021, ale došlo také k zvětšení obvodu města v hornaté a lesnaté krajině. V činnosti úřadu hraje významnou roli i skutečnost, že nastala značná změna skladby obyvatelstva – nárůst nezaměstnanosti a zvýšení počtu občanů postižených sociální exkluzí. Tento nárůst činností byl zvládnut se stávajícím počtem úředníků, pouze na odboru sociálních věcí bylo vytvořeno další pracovní místo.

Městský úřad Šternberk klade velký důraz na zajišťování svých činností jako služby veřejnosti a s tím spojených vysokých nároků na kvalitu a efektivnost své práce. V rámci plnění tohoto cíle jsme stále pokračujeme v projektu Benchmarking obcí a měst, kdy výsledky tohoto projektu jsou v rámci úřadu průběžně aplikovány. Metoda hodnocení kvality Benchmarking se prokazuje jako velmi dobrý nástroj pro veřejnou správu a v současné době je v ní zapojeno asi 60 obcí s rozšířenou působností z celé ČR. Současně s tím, se naše město zapojilo od roku 2004 do projektu CAF - Common Assessment Framework (Společný hodnotící rámec), který je realizován pod záštitou Ministerstva vnitra, kdy první hodnocení MěÚ Šternberk proběhlo v roce 2005 a metoda je uplatňována i nadále.

Ve Šternberku dne 14.3.2006

Ing.Bc.Naděžda Studecká
tajemnice Městského úřadu Šternberk

FINANČNÍ ODBOR

Vedoucí odboru: Ing. Miluše HUDCOVÁ

Telefon: 585086 248

Sídlo: MěÚ, Horní nám. 16, II.poschodí



Organizační struktura odboru:

Referát rozpočtu	Dagmar Kráčmarová, kl. 247
Oddělení účtárny	
vedoucí	Ing. Ivana Janošíková, kl. 244
účetní výdajů města	Jana Nečasová, kl. 250
účetní příjmů města	Olga Krejčová, kl. 243
účetní hospodářské činnosti, FRB-Š	Věra Řezáčová, kl. 252
Platební a zúčtovací styk	Stanislava Weiglová, kl. 245
Oddělení správy příjmů a poplatků a povolování VHP	
Vedoucí	Dobroslava Dosoudilová, kl. 246
Správce příjmů a poplatků	Dana Doupalová, kl. 249
Správce příjmů a poplatků	Emílie Krylová, kl. 251

počet zaměstnanců odboru: 10

1. Hospodaření Města Šternberka za rok 2005.

Příjmy města dosáhly 261.677,26 tis. Kč a byly tak splněny na 104,4 %, tzn. fakticky překročeny oproti upravenému rozpočtu o 11.063 tis. Kč. Na tomto překročení se podílely především daňové příjmy, které byly splněny na 108,1 % a byly tak překročeny o 9.743 tis. Kč, nedaňové příjmy vykazují plnění na 103,3 % a překročení činí 928 tis. Kč. Celkové výdaje města byly čerpány na 92,7 % a dosáhly 273.125,57 tis. Kč, tzn. výdaje byly nedočerpány o 21.605 tis. Kč. Rozpočet města tak skončil převahou výdajů nad příjmy ve výši 11.448,38 tis. Kč. Zůstatek finančních prostředků na základním běžném účtu k 31. 12. 2005 vykazuje 34.493,19 tis. Kč.

V hospodářské činnosti města bylo dosaženo hosp. výsledku po zdanění ve výši 67.940,82 tis. Kč.

Podrobné hospodaření včetně komentáře je uvedeno v Závěrečném účtu Města Šternberka za rok 2005.

Rekapitulace hospodaření – rok 2005 – včetně financování

Příjmy a výdaje (tis. Kč)	Rozpočet		Skutečnost
	schválený	upravený	
Daňové příjmy	110 994,00	120 676,00	130 419,05
Nedaňové příjmy	24 875,00	28 085,00	29 013,00
Kapitálové příjmy	0,00	0,00	0,00
Přijaté dotace	75 224,00	101 853,21	102 245,21
Financování	33 332,00	69 630,80	25 264,94
Příjmy celkem	244 425,00	320 245,01	286 942,21
Běžné výdaje	186 589,00	202 599,43	190 928,19
Kapitálové výdaje	41 213,00	92 131,55	82 197,44
Financování	16 623,00	25 514,00	25 571,93
Výdaje celkem	244 425,00	320 244,98	298 697,56

Příjmy – skutečnost rok 2005 – včetně financování

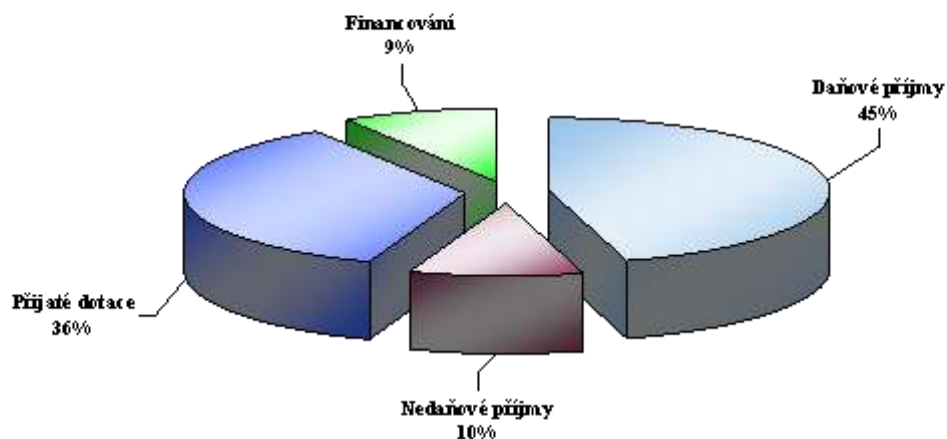

Výdaje – skutečnost rok 2005 – včetně financování

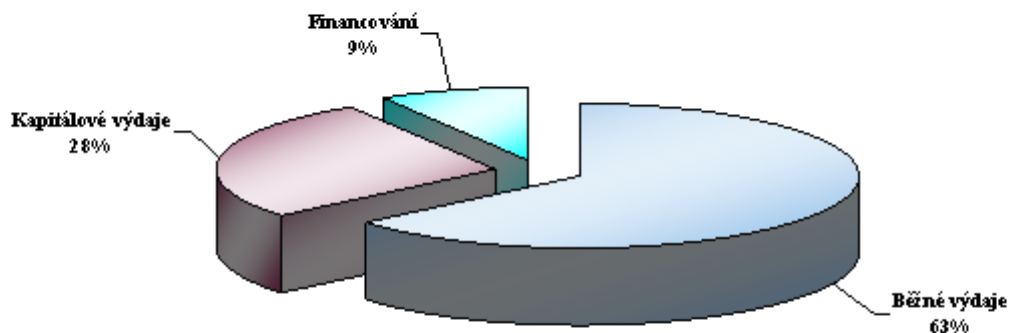

Rekapitulace hospodaření – rok 2005 – včetně financování

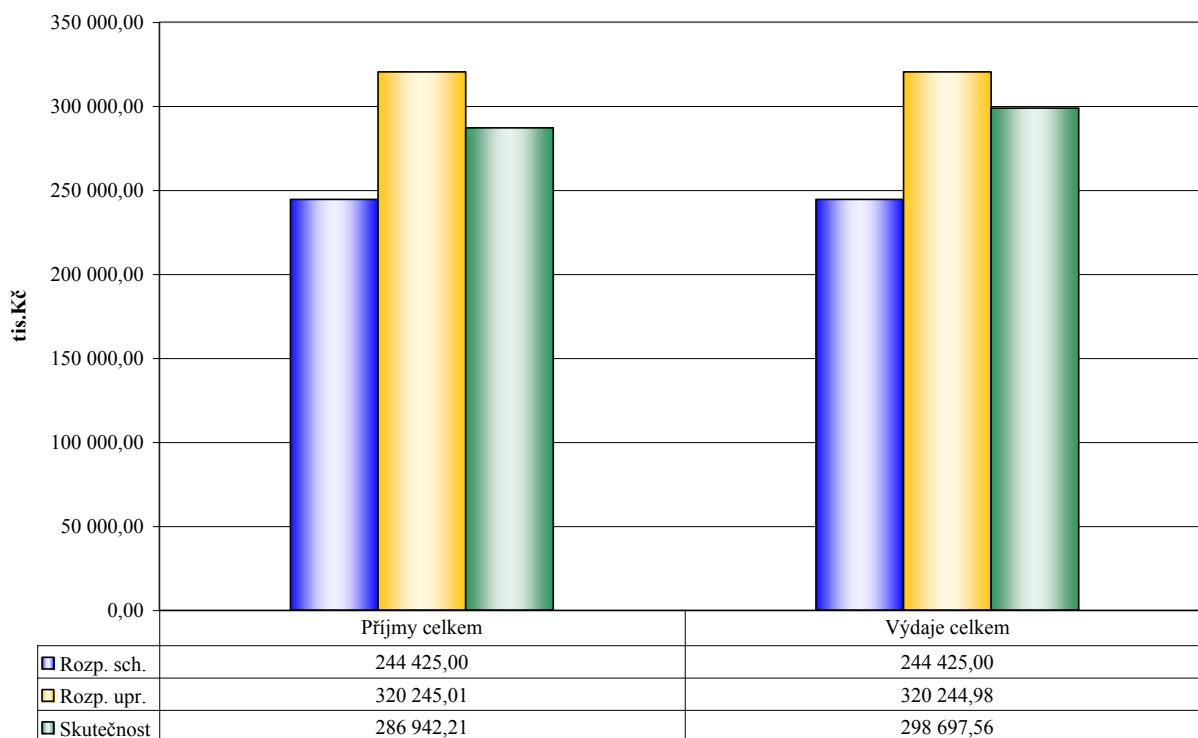

Rekapitulace hospodaření – rok 2005 – včetně financování

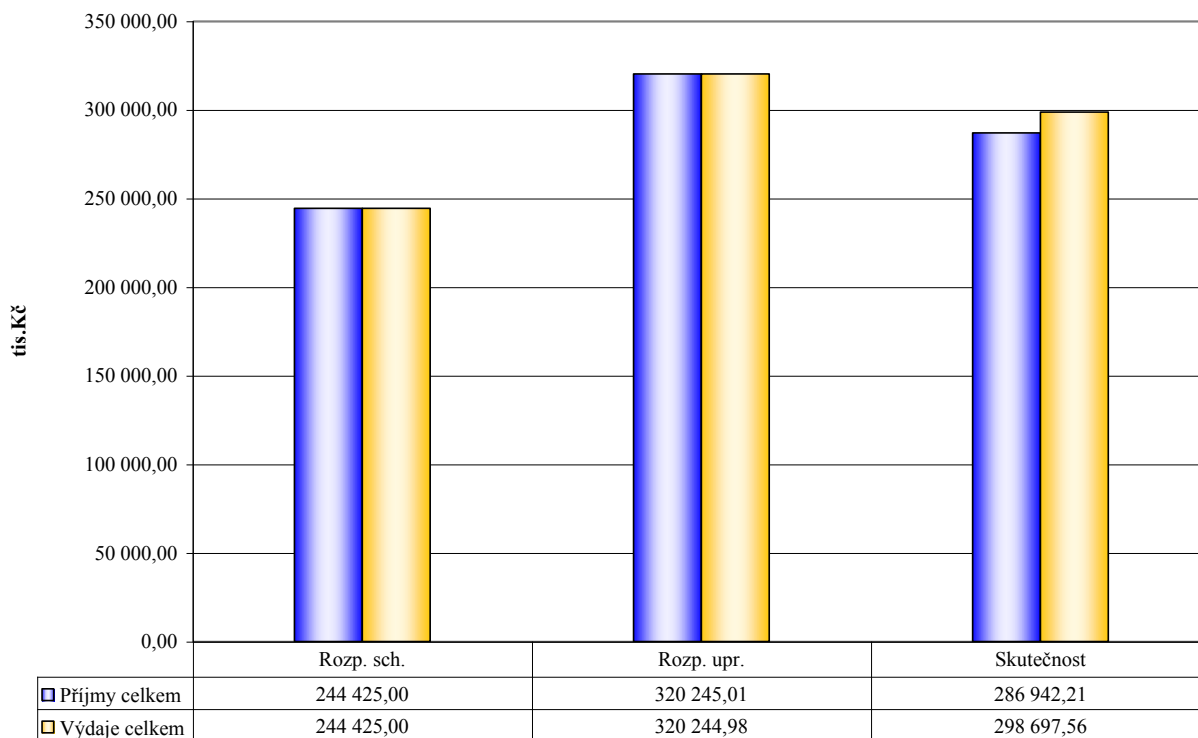

Skutečnost – příjmy a výdaje - rok 2005 – včetně financování

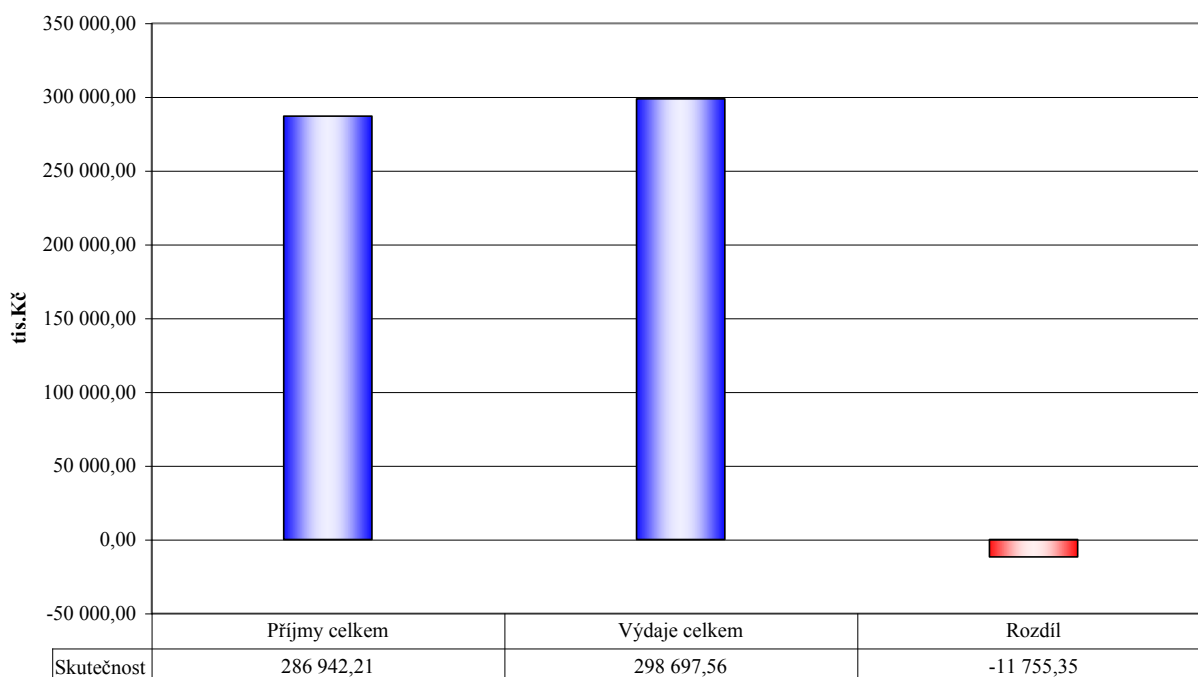

Rekapitulace hospodaření – rok 2005 – včetně financování

Příjmy a výdaje (tis. Kč)	Rozpočet		Skutečnost
	schválený	upravený	
Daňové příjmy	110 994,00	120 676,00	130 419,05
Nedaňové příjmy	24 875,00	28 085,00	29 013,00
Přijaté dotace	75 224,00	101 853,21	102 245,21
Příjmy celkem	211 093,00	250 614,21	261 677,26
Běžné výdaje	186 589,00	202 599,43	190 928,19
Kapitálové výdaje	41 213,00	92 131,55	82 197,44
Výdaje celkem	227 802,00	294 730,98	273 125,63
Změna stavu bank. účtů	33 332,00	44 366,35	0,00
Přijaté půjčky	0,00	25 264,45	25 264,94
Uhrazené spl. jistin	-16 623,00	-25 514,00	-25 571,93
Financování celkem	16 709,00	44 116,80	-306,98

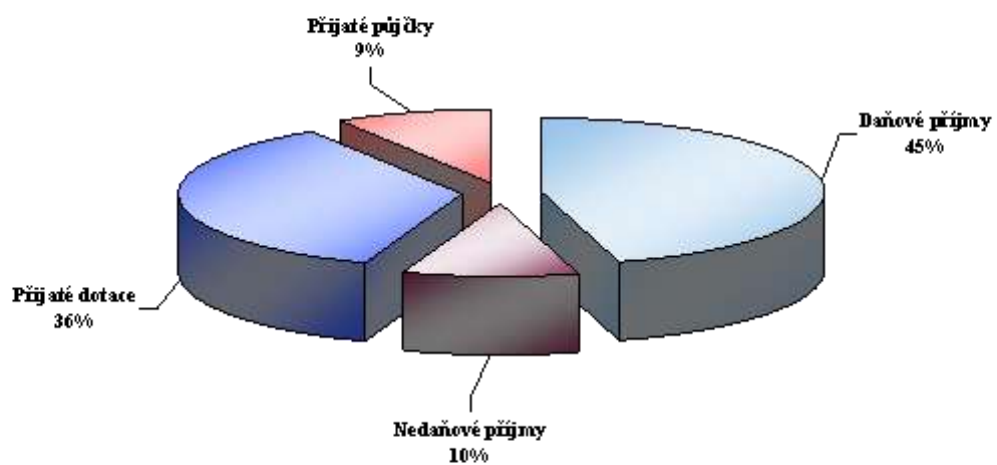

Příjmy – skutečnost rok 2005 – včetně financování

Výdaje – skutečnost rok 2005 – včetně financování

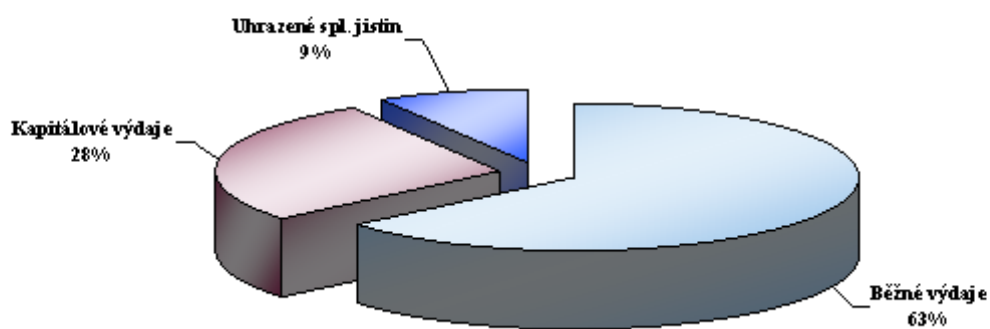

Rekapitulace hospodaření – rok 2005 – bez financování

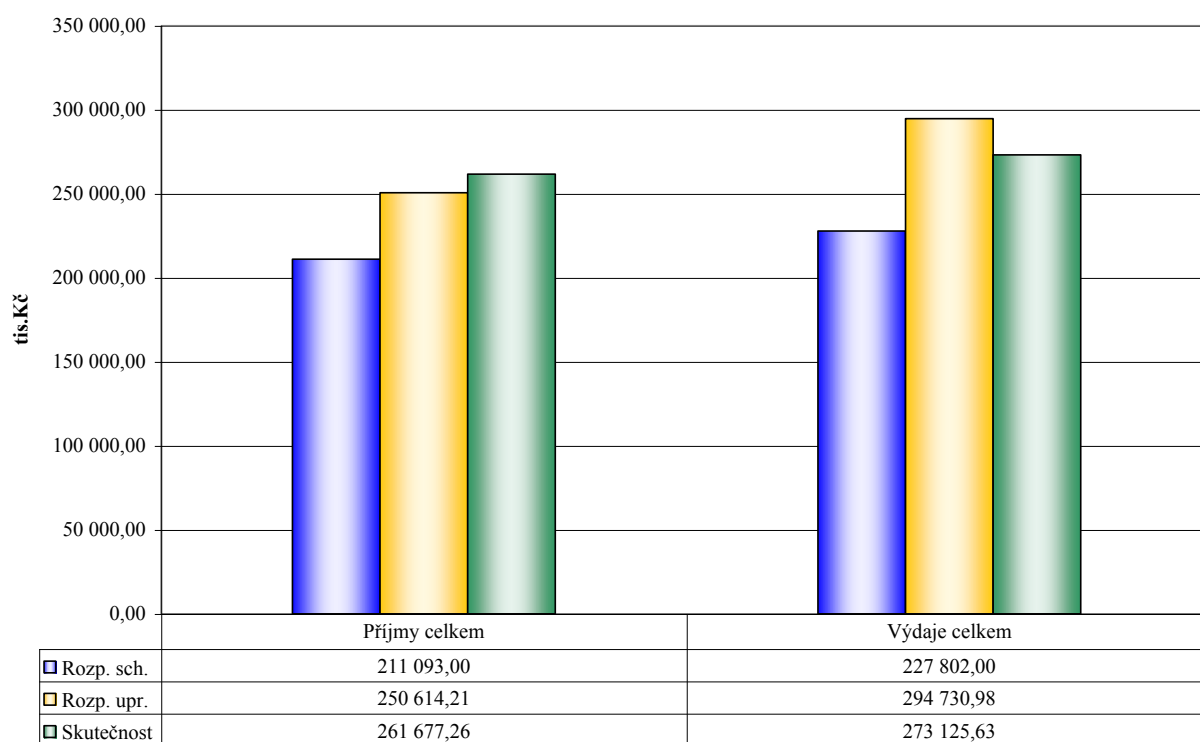

Rekapitulace hospodaření – rok 2005 – bez financování

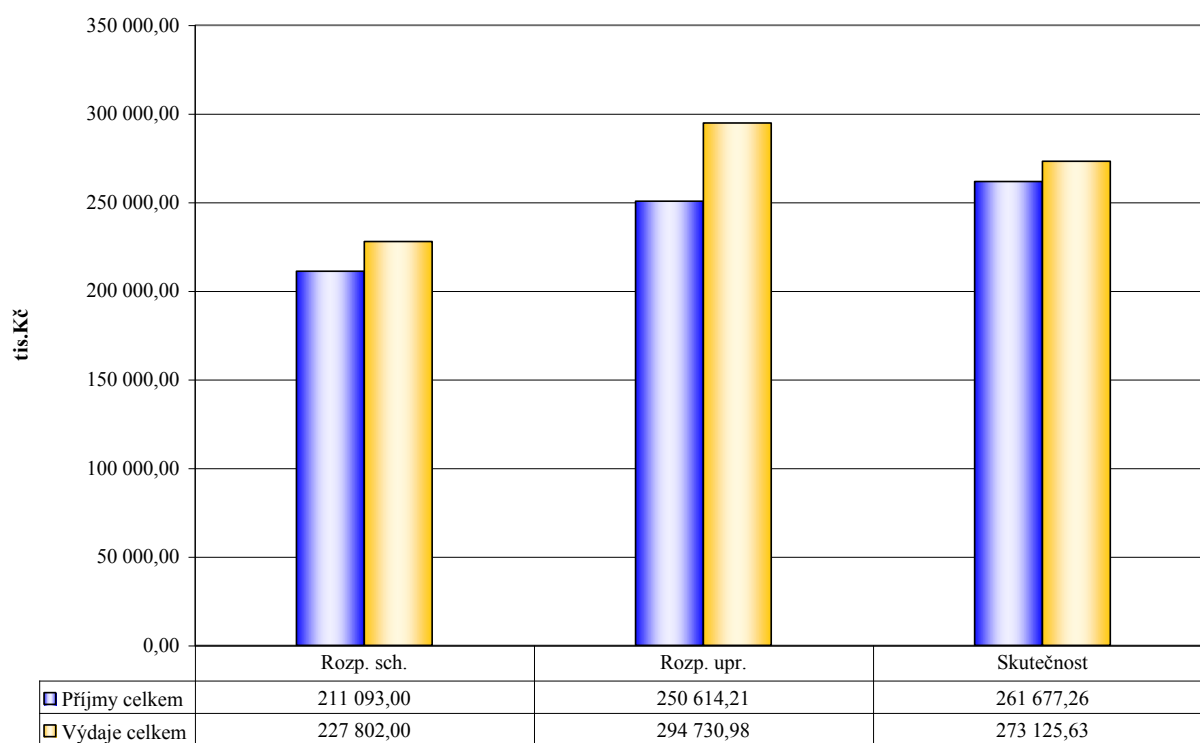

Skutečnost – příjmy a výdaje - rok 2005 – bez financování

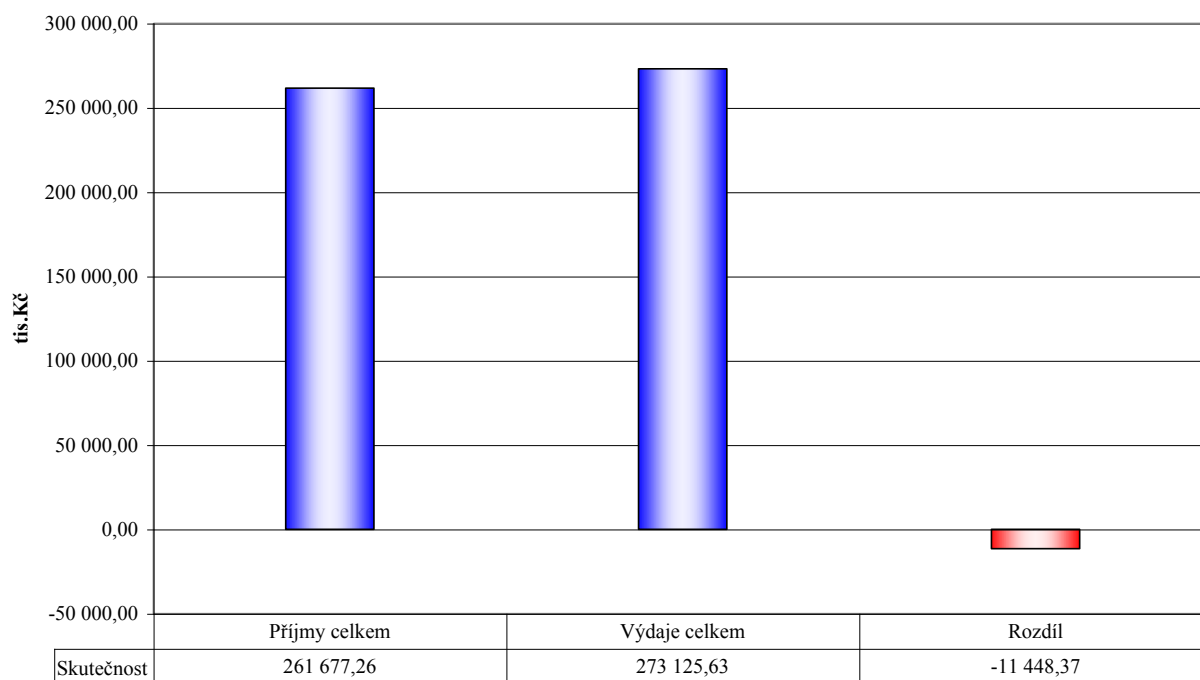

Vyhodnocení rozpočtu rok 2005 – Příjmy

Č. pol.	Položka	Rozpočet		Skutečnost	Plnění Skut./Upr.R.
		Schválený tis. Kč	Upravený tis. Kč		
1111	Daň z příjmů FO ze záv.čin.a fčních.pož.	22 541,00	22 541,00	24 075,27	107%
1112	Daň z příjmů fyz.osob ze sam.výděl.čin.	8 000,00	8 550,00	11 651,63	136%
1113	Daň z příjmů fyz.osob z kapitál. výnosů	1 600,00	1 600,00	1 330,27	83%
1119	Zrušené daně - příjem fyz. osob	0,00	0,00	11,99	
1121	Daň z příjmů právnických osob	22 100,00	26 100,00	26 286,69	101%
1122	Daň z příjmů právnických osob za obce	5 200,00	7 270,00	7 276,08	100%
1211	DPH	36 500,00	37 891,00	41 339,23	109%
1332	Poplatky za znečišťování ovzduší	8,00	8,00	2,15	27%
1334	Odvozy za odnětí půdy ze zeměd.půdního fondu	5,00	5,00	6,49	130%
1335	Popl. za odnětí pozemků plnění funkcí lesa	0,00	0,00	0,59	
1337	Popl. za likvidaci kom. odpadu	5 300,00	5 300,00	5 394,39	102%
1341	Poplatek ze psů	310,00	310,00	333,34	108%
1343	Poplatek za užívání veřej.prostranství	90,00	90,00	100,69	112%
1345	Poplatek z ubytovací kapacity	60,00	60,00	173,26	289%
1347	Poplatky za provozovaný výherní hrací příst.	1 300,00	1 657,00	1 959,42	118%
1351	Odvod výtěžku z provozování loterií	750,00	750,00	810,54	108%
1361	Správní poplatky	3 230,00	4 544,00	5 315,59	117%
1511	Daň z nemovitostí	4 000,00	4 000,00	4 351,44	109%
DAŇOVÉ PŘÍJMY CELKEM		110 994,00	120 676,00	130 419,05	108%
2111	Příjmy z poskytování služeb a výrobků	13 531,00	16 231,00	16 251,74	100%
2122	Odvozy příspěvkových organizací	1 276,00	1 547,00	1 547,00	100%
2132	Příjmy z pron.ost.nemovit. a jejich částí	4 055,00	4 055,00	3 756,53	93%
2141	Příjmy z úroků (část)	800,00	800,00	939,49	117%
2143	Realizované kurzové zisky	0,00	0,00	0,64	
2210	Přijaté sankční platby	1 015,00	1 254,00	1 694,60	135%
2222	Ost.příjmy z fin.vyp. před.l.od jin.veř.roz.	0,00	0,00	0,12	
2229	Ostatní příj.vratky transferů	0,00	0,00	15,00	
2322	Přijaté pojistné náhrady	0,00	0,00	74,32	
2324	Přijaté nekapitálové příspěvky a náhrady	0,00	0,00	114,85	
2328	Neidentifikované příjmy	0,00	0,00	-10,43	
2329	Ostatní nedaň. příjmy j.n.	1 898,00	1 898,00	2 053,79	108%
2343	Příjmy z úhr.dobýv.prostoru a z vydob.nerostů	10,00	10,00	47,82	478%
2460	Splátky půjčených prostředků od obyvatelstva	2 290,00	2 290,00	2 527,54	110%
NEDAŇOVÉ PŘÍJMY CELKEM		24 875,00	28 085,00	29 013,00	103%
4111	Neinv.příj.dot.z všeob.pok.správy st.rozpočtu	0,00	684,00	684,00	100%
4112	Nein.příj.dotace ze SR v rámci dot.vztahu	53 596,00	55 296,00	55 296,00	100%
4116	Ost.neinv. přijaté dot.ze státního rozpočtu	0,00	4 344,52	4 344,50	100%
4118	Neinvestiční převody z Národního fondu	0,00	227,94	227,94	100%
4121	Neinvest.přijaté dotace od obcí	1 014,00	941,66	941,65	100%
4122	Neinvestiční přijaté dotace od krajů	0,00	1 081,56	1 081,55	100%
4131	Převody z vl.fondů hosp.(podnikatel.)činnosti	19 600,00	20 400,00	20 415,21	100%
4132	Převody z ostatních vlastních fondů	0,00	154,00	480,82	312%
4211	Inv.přijaté dotace z všeob.pok.správy st.roz.	0,00	8 000,00	8 000,00	100%
4213	Invest.přijaté dot.ze stát.fondů	1 014,00	4 554,30	4 554,30	100%
4216	Ostatní inv.přijaté dotace ze st.rozpočtu	0,00	4 564,60	4 564,60	100%
4221	Investiční přijaté dotace od obcí	0,00	0,00	50,00	
4222	Investiční dotace přijaté od krajů	0,00	1 604,63	1 604,63	100%
PŘIJATÉ DOTACE CELKEM		75 224,00	101 853,21	102 245,21	100%
PŘÍJMY CELKEM		211 093,00	250 614,21	261 677,26	104%

Vyhodnocení rozpočtu rok 2005 – příjmy dle tříd

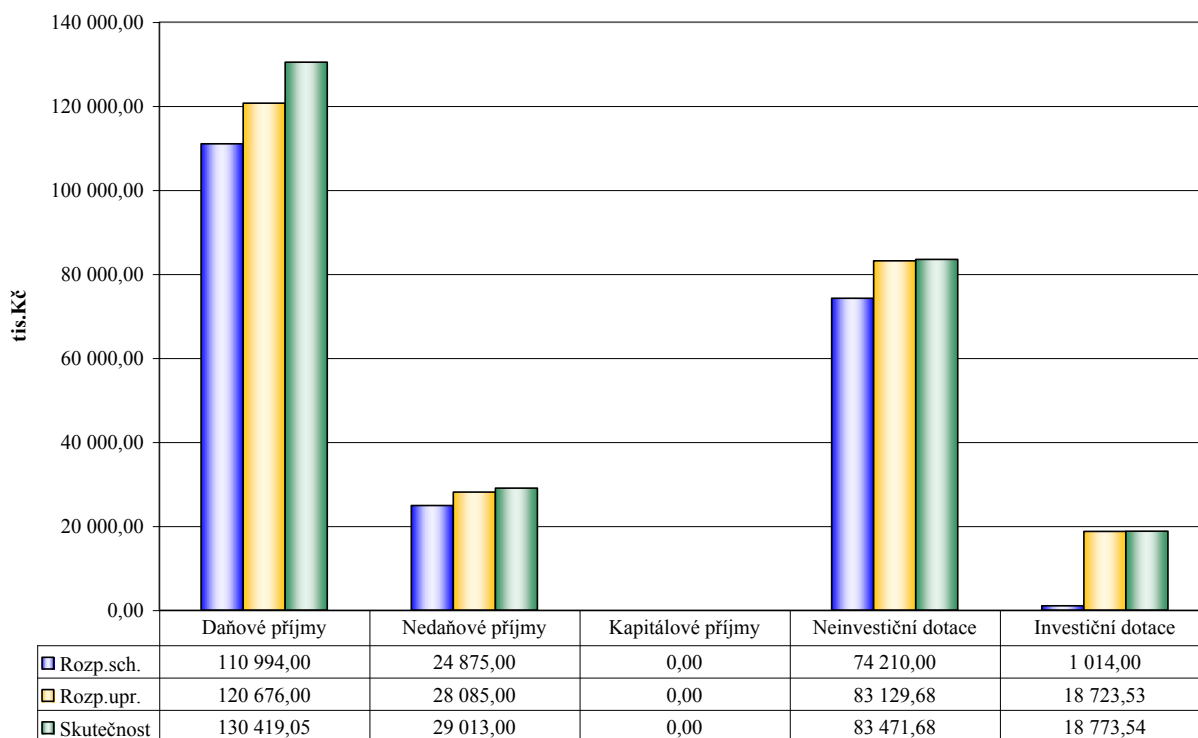

Vyhodnocení rozpočtu rok 2005 – daňové příjmy

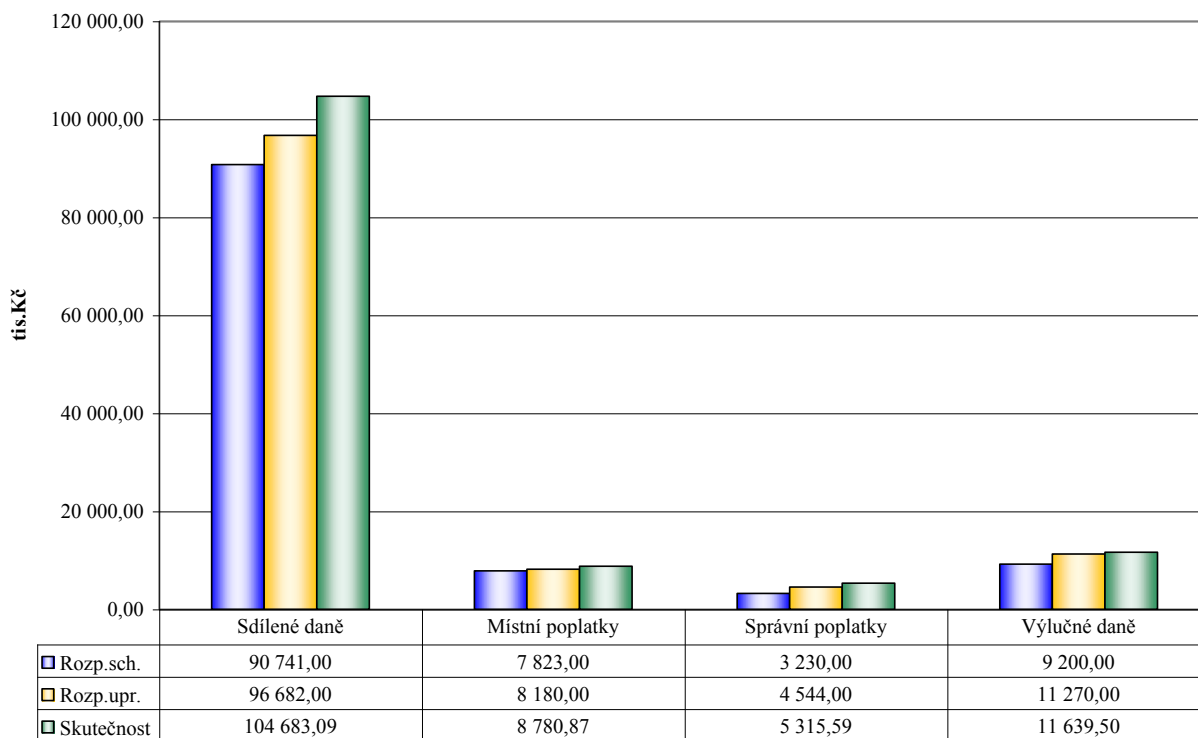

Sdílené daně - rok 2005 – plnění po měsících

Měsíc	1111 - DPFO zč		1112 - DPFO sč		1113 - DPFO kv		1121 - DPPO		1211 - DPH	
	Upr.roz.	22 541,00	Upr.roz.	8 550,00	Upr.roz.	1 600,00	Upr.roz.	26 100,00	Upr.roz.	37 891,00
	Skut.	Sk/Upř.	Skut.	Sk/Upř.	Skut.	Sk/Upř.	Skut.	Sk/Upř.	Skut.	Sk/Upř.
	tis. Kč	%	tis. Kč	%	tis. Kč	%	tis. Kč	%	tis. Kč	%
leden	4 061,41	18%	381,67	4%	224,83	14%	564,72	2%	8 572,69	23%
únor	0,00	0%	0,00	0%	0,00	0%	0,00	0%	0,00	0%
březen	1 714,69	8%	832,22	10%	72,43	5%	2 314,43	9%	659,31	2%
duben	1 480,14	7%	1 038,12	12%	81,80	5%	2 833,65	11%	2 707,09	7%
květen	1 611,64	7%	37,28	0%	102,21	6%	0,00	0%	4 684,35	12%
červen	2 132,37	9%	2 713,63	32%	170,71	11%	2 387,81	9%	2 025,31	5%
červenec	2 138,68	9%	2 810,51	33%	119,79	7%	8 570,84	33%	3 108,24	8%
srpen	2 052,75	9%	505,51	6%	110,62	7%	0,00	0%	5 561,67	15%
září	2 140,03	9%	1 129,24	13%	122,28	8%	3 317,27	13%	1 876,77	5%
říjen	1 976,32	9%	339,16	4%	122,27	8%	2 701,62	10%	3 189,21	8%
listopad	2 182,24	10%	224,50	3%	101,41	6%	518,71	2%	5 911,80	16%
prosinec	2 585,01	11%	1 639,80	19%	101,91	6%	3 077,65	12%	3 042,80	8%
Celkem	24 075,27	107%	11 651,63	136%	1 330,27	83%	26 286,69	101%	41 339,23	109%

Sdílené daně – rok 2005 - plnění po měsících nasčítaně

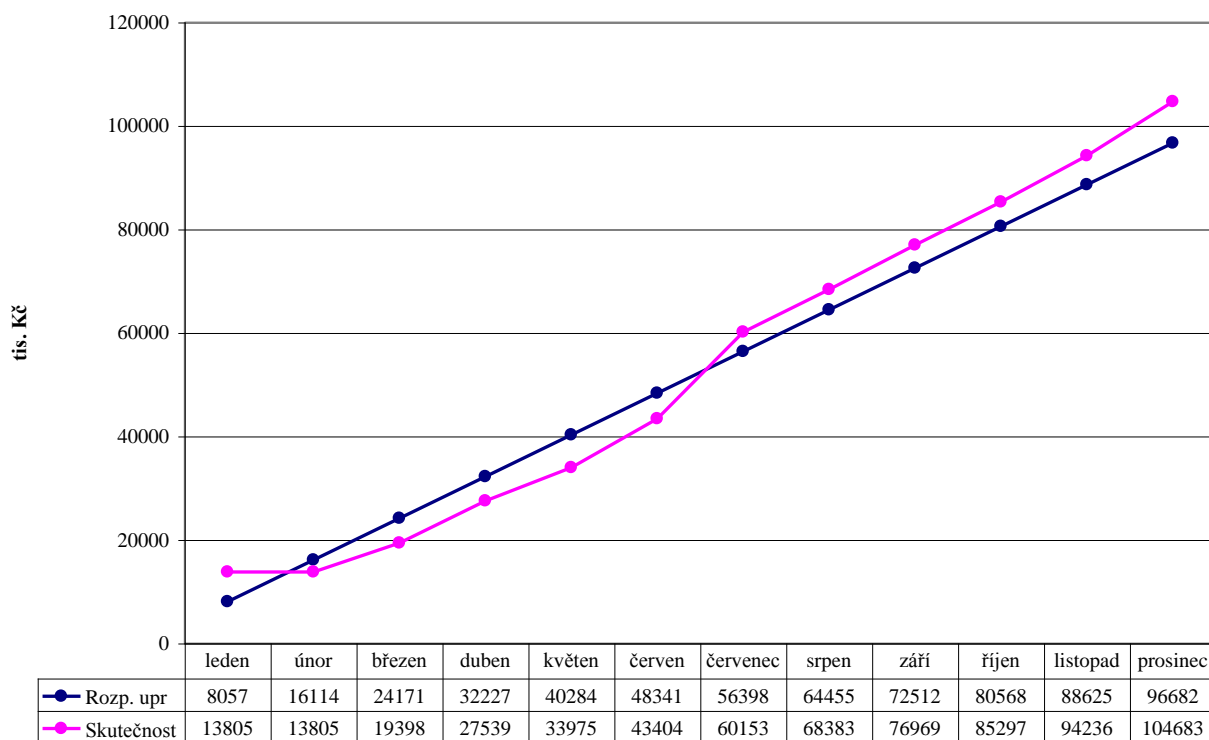

Sdílené daně – rok 2005 - plnění po měsících absolutně

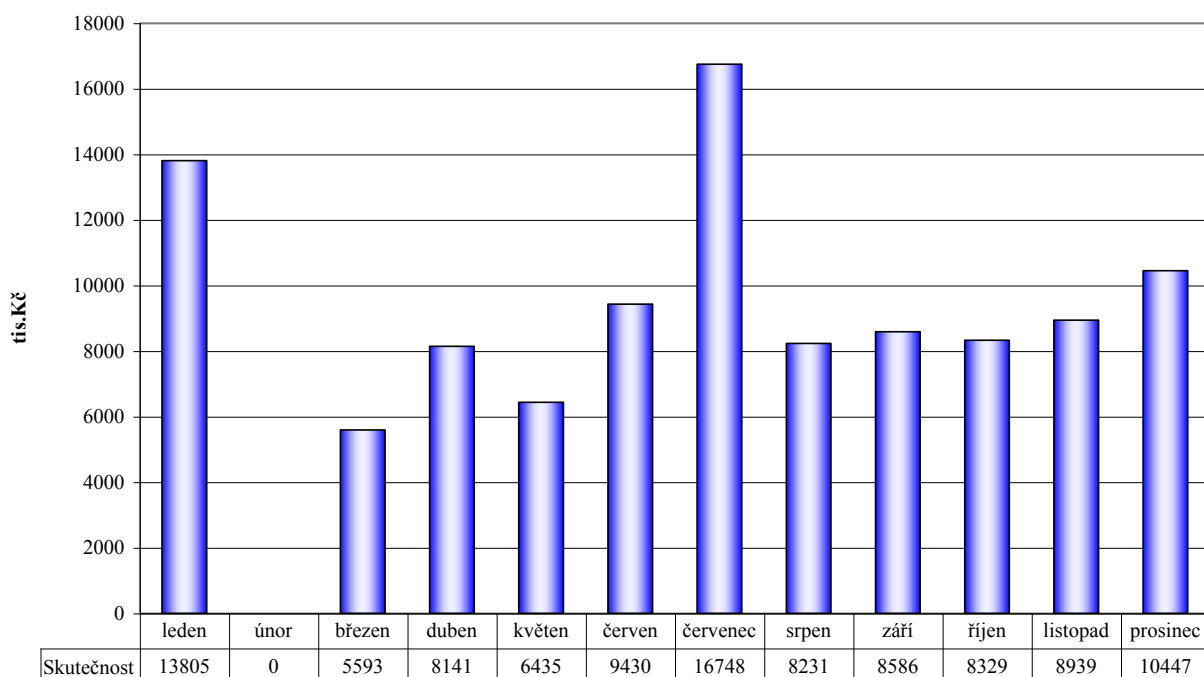

Sdílené daně – rok 2003 až 2005 - plnění po měsících nasčítaně

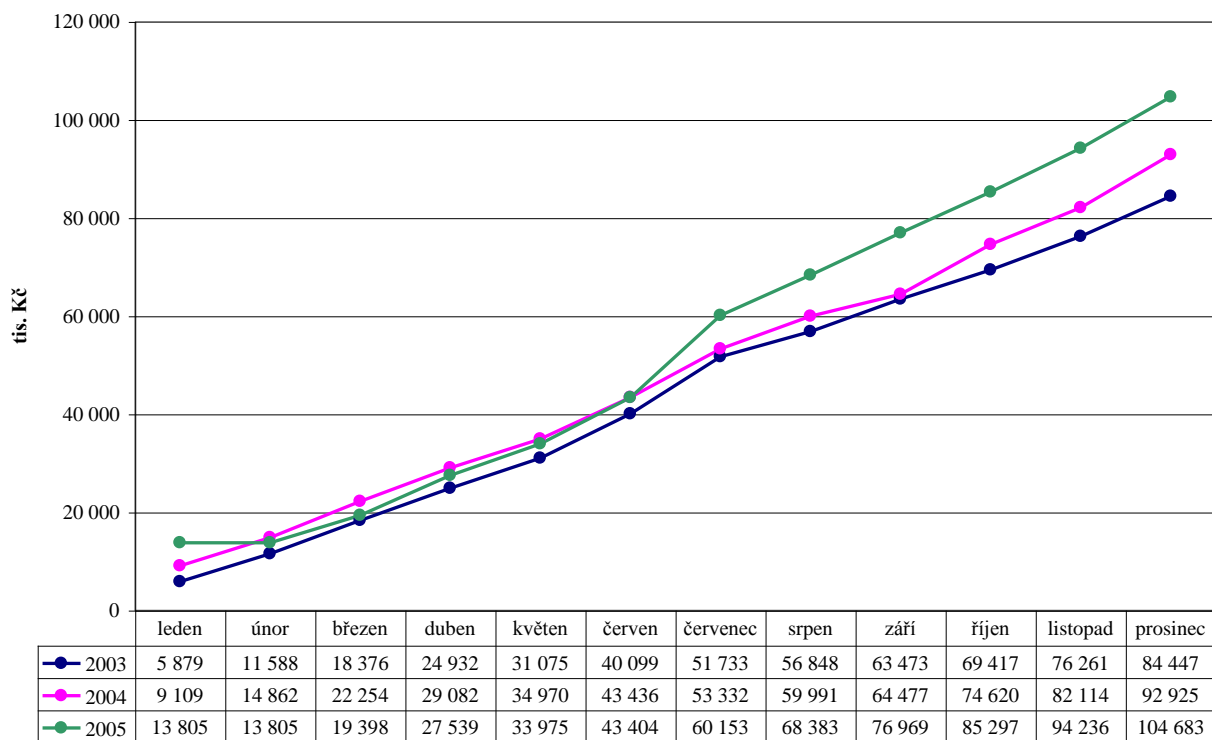

Sdílené daně – rok 2005 - plnění jednotlivých daní po měsících absolutně

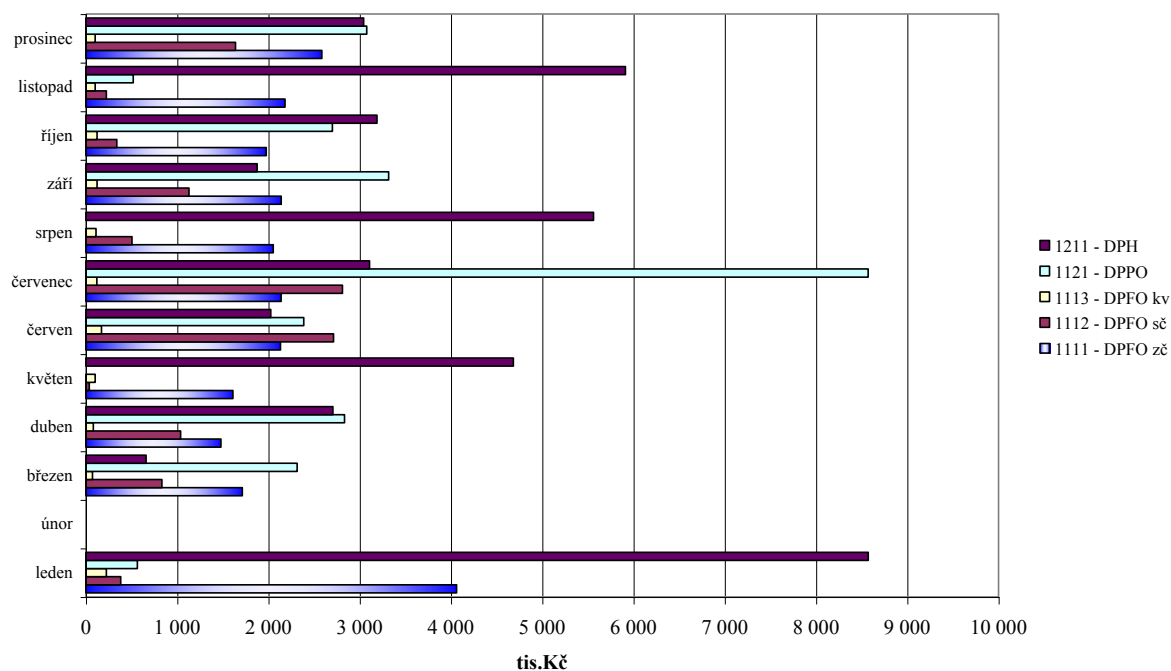

Sdílené daně – rok 2005 - plnění jednotlivých daní po měsících nasčítaně

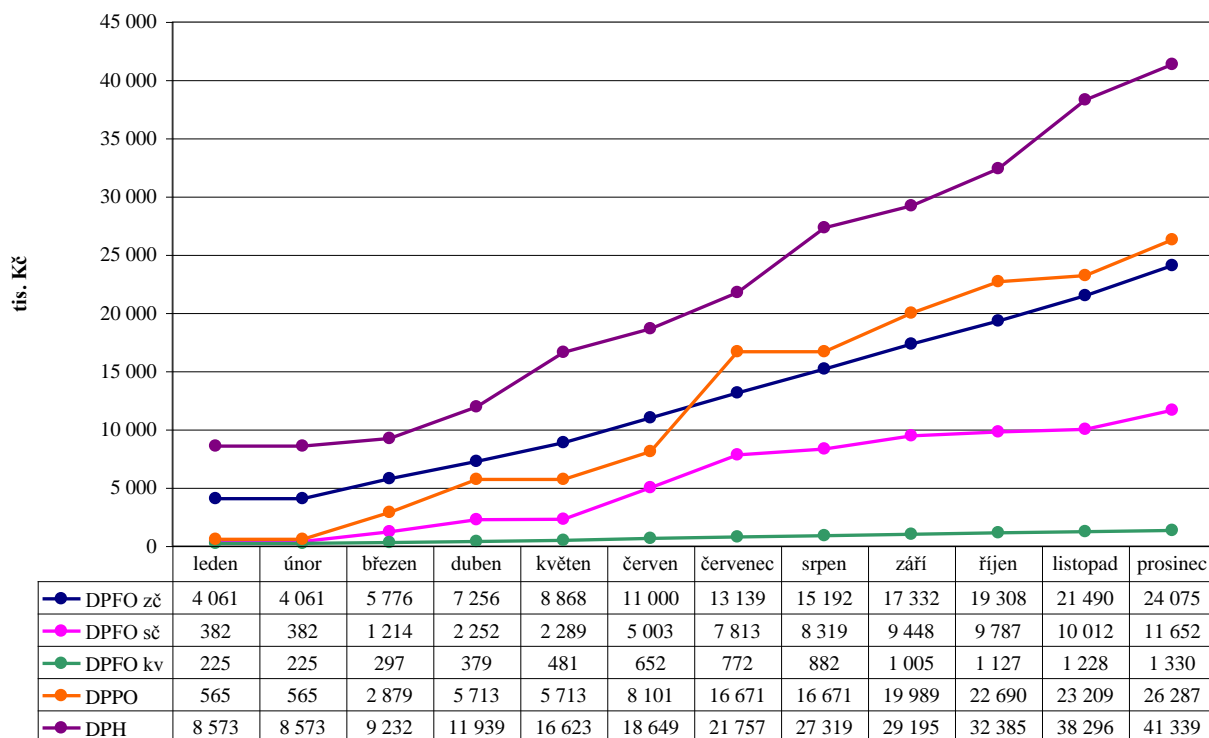

Vyhodnocení běžných výdajů rozpočtu za odvětvové třídění (paragrafy) – rok 2005

Č. par.	Název paragrafu	Rozpočet		Skutečnost tis. Kč	Plnění Skut/Upř %
		Schválený tis. Kč	Upravený tis. Kč		
1014	Ozdrav. hosp. zvířat, polních plodin	344,00	253,00	225,84	89,27%
1036	Správa v lesním hospodářství	0,00	204,90	204,34	99,73%
1039	Ostatní zálež.lesního hospod.	52,00	556,96	666,35	119,64%
1069	Ostatní správa v zemědělství	0,00	8,00	8,07	100,91%
2140	Vnitřní obchod, služby a cestovní ruch	1 421,00	1 567,50	1 413,39	90,17%
2212	Silnice	8 550,00	11 853,80	11 920,03	100,56%
2221	Provoz veřejné silniční dopravy	1 800,00	1 800,00	1 800,74	100,04%
2310	Pitná voda	0,00	0,00	0,82	
2321	Odvád. a čistění odp.vod a naklád.s kaly	120,00	269,20	334,59	124,29%
2333	Úpravy drobných vodních toků	90,00	90,00	51,00	56,66%
3111	Předškolní zařízení	1 597,00	1 959,00	1 959,00	100,00%
3113	Základní školy	7 018,00	7 972,00	7 982,00	100,13%
3119	Ost.zálež.předšk.výchovy a zákl.vzdělávání	270,00	232,00	235,16	101,36%
3141	Školní strav.při předšk.a zákl.vzdělávání	2 162,00	2 212,00	2 215,35	100,15%
3231	Základní umělecké školy	1 563,00	764,00	771,27	100,95%
3319	Ost. záležitosti kultury	4 548,00	4 856,00	4 825,67	99,38%
3322	Zachování a obnova kultur. památek	2 230,00	8 253,00	8 251,44	99,98%
3326	Poř.zach.a obn.hodnot míst.kult.,nár.a hist.p	604,00	1 000,00	1 000,69	100,07%
3329	Ost.zálež.ochr.památek a peč.o kult.dědictví	0,00	314,00	315,40	100,45%
3349	Ost.zálež.sdělovacích prostředků	290,00	290,00	341,74	117,84%
3392	Zájmová činnost v kultuře	960,00	931,00	985,01	105,80%
3399	Ost.zálež.kultury,církvi a sděl.prostř.	190,00	130,00	124,17	95,51%
3421	Využití volného času dětí a mládeže	5 201,00	5 886,90	5 921,79	100,59%
3612	Bytové hospodářství	5 404,00	6 946,00	6 790,38	97,76%
3631	Veřejné osvětlení	3 650,00	3 590,00	3 563,71	99,27%
3632	Pohřebnictví	50,00	66,00	66,23	100,36%
3633	Výstavba a údržba místních inžen.sítí	50,00	50,00	51,46	102,92%
3634	Lokální zásobování teplem	8 000,00	10 460,00	10 433,65	99,75%
3635	Územní plánování	830,00	772,50	614,92	79,60%
3639	Komunální služby a územní rozvoj j.n.	1 729,00	1 934,00	1 498,74	77,49%
3716	Monitoring ochrany ovzduší	121,00	75,00	71,51	95,34%
3722	Sběr a svoz komunálních odpadů	175,00	232,00	234,84	101,23%
3725	Využívání a zneškod.komunál.odpadů	153,00	153,00	155,55	101,67%
3729	Ostatní nakládání s odpady j.n.	6 500,00	6 538,00	6 790,73	103,87%
3733	Monitoring půdy a podzemní vody	25,00	34,00	33,81	99,43%
3743	Rekultivace půdy v důsl.těžeb.a důl.činn.	0,00	200,00	216,94	108,47%
3745	Péče o vzhled obcí a veřejnou zeleň	6 228,00	6 428,00	6 239,03	97,06%
3792	Ekologická výchova a osvěta	127,00	107,00	100,07	93,52%
4175	Dávky soc.péče pro rodinu a děti	19 420,00	17 400,00	14 814,25	85,14%
4176	Dávky soc.péče pro sociálně vyloučené	20,00	20,00	15,68	78,38%
4181	Přísp.při péči o osobu blízkou	6 500,00	8 850,00	7 269,05	82,14%
4182	Přísp.na zvl.pomůcky	2 400,00	2 450,00	1 872,13	76,41%
4183	Přísp.na úpr.a provoz bezbariér.bytu	240,00	360,00	379,26	105,35%
4184	Přísp.na zakoupení,opravu a zvl.úpr.mot.voz.	1 000,00	1 000,00	535,00	53,50%
4185	Přísp. na provoz mot. vozidla	1 700,00	2 900,00	2 335,85	80,55%
4186	Přísp.na individ. dopravu	20,00	20,00	12,00	60,00%
4314	Pečovatelská služba	5 874,00	6 230,43	6 230,84	100,01%
4319	Ost.soc. péče a pomoc zdrav.post.(kromě ústa)	200,00	253,00	233,90	92,45%
4399	Ost.zálež.soc.věcí a polit. zaměstnanosti	200,00	139,00	96,42	69,36%
5311	Bezpečnost a veřejný pořádek	8 617,00	8 617,00	8 547,34	99,19%
5511	PO - profesionální část	150,00	150,00	14,59	9,73%
6112	Zastupitelstva obcí	1 715,00	1 715,00	1 696,16	98,90%
6151	Činnost ústředních org.st.správy v zahrani.sl.	0,00	0,00	12,34	
6171	Činnost místní správy	48 002,00	47 205,84	44 423,60	94,11%
6310	Obecné příjmy a výdaje z fin.operací	3 241,00	2 957,00	2 766,49	93,56%
6399	Ost.finanční operace	178,00	2 063,00	1 863,53	90,33%
6402	Finanční vypořádání minulých let	7 230,00	7 230,00	7 307,97	101,08%
6409	Ostatní činnosti j.n.	7 830,00	4 050,40	2 086,38	51,51%
BĚŽNÉ VÝDAJE CELKEM		186 589,00	202 599,43	190 928,19	94,24%

Vyhodnocení kapitálových výdajů rozpočtu za odvětvové třídění – rok 2005

Č. par.	Název paragrafu	Rozpočet		Skutečnost tis. Kč	Plnění Skut./Upr. %
		Schválený	Upravený		
		tis. Kč	tis. Kč		
2140	Vnitřní obchod, služby a cestovní ruch	0,00	4 918,00	4 927,13	100,19%
2212	Silnice	7 541,00	35 717,16	35 713,12	99,99%
2321	Odvád. a čistění odp.vod a naklád.s kaly	500,00	3 726,00	3 165,46	84,96%
3111	Předškolní zařízení	0,00	1 577,00	1 622,16	102,86%
3113	Základní školy	0,00	9 134,00	8 948,06	97,96%
3121	Školy pro střední všeobecné vzdělávání	285,00	285,00	285,60	100,21%
3141	Školní strav.při předšk.a zákl.vzdělávání	100,00	160,00	160,00	100,00%
3231	Základní umělecké školy	0,00	2 099,00	2 098,92	100,00%
3322	Zachování a obnova kultur. památek	2 000,00	1 300,00	1 212,42	93,26%
3349	Ost.zálež.sdělovacích prostředků	300,00	300,00	300,00	100,00%
3522	Ostatní nemocnice	0,00	800,00	800,00	100,00%
3612	Bytové hospodářství	17 955,00	19 389,30	19 210,91	99,08%
3635	Územní plánování	325,00	8 470,00	952,61	11,25%
3639	Komunální služby a územní rozvoj j.n.	751,00	896,00	458,22	51,14%
3725	Využívání a zneškod.komunál.odpadů	200,00	0,00	0,00	
5511	PO - profesionální část	0,00	550,00	99,08	18,01%
6171	Činnost místní správy	1 460,00	2 810,09	2 243,73	79,85%
6409	Ostatní činnosti j.n.	9 796,00	0,00	0,00	
KAPITÁLOVÉ VÝDAJE CELKEM		41 213,00	92 131,55	82 197,44	89,22%

Vyhodnocení financování rozpočtu za položky – rok 2005

Č. pol.	Položka	Rozpočet		Skutečnost tis. Kč	Plnění Skut./Upr.R. %
		Schválený	Upravený		
		tis. Kč	tis. Kč		
8115	Změna stavu krátkodob.prostředků na bank.úč.	33 332,00	44 366,35	0,00	0%
8123	Dlouhodobé přijaté půjčené prostř.	0,00	25 264,45	25 264,94	100%
8124	Uhraz.spl.dlouhodob.přij.půj.prostředků	-16 623,00	-25 514,00	-25 513,04	100%
8902	Nerealizované kurzové rozdíly	0,00	0,00	-58,88	
FINANCOVÁNÍ CELKEM		16 709,00	44 116,80	-306,98	-1%

Vyhodnocení výdajů rozpočtu za oddíly odvětvového třídění - rok 2005

Název oddílu	Druh výdaje	Rozpočet		Skutečnost	Plnění Skut/Upř
		Schválený	Upravený		
		tis. Kč	tis. Kč		%
	Běžné výdaje	396,00	1 022,86	1 104,61	107,99%
10 Zemědělství a lesní hospodářství	Celkem	396,00	1 022,86	1 104,61	107,99%
	Běžné výdaje	1 421,00	1 567,50	1 413,39	90,17%
	Kapitálové výdaje	0,00	4 918,00	4 927,13	100,19%
21 Průmysl, stavebnictví, obchod, služby	Celkem	1 421,00	6 485,50	6 340,52	97,76%
	Běžné výdaje	10 350,00	13 653,80	13 720,76	100,49%
	Kapitálové výdaje	7 541,00	35 717,16	35 713,12	99,99%
22 Doprava	Celkem	17 891,00	49 370,96	49 433,88	100,13%
	Běžné výdaje	210,00	359,20	386,41	107,58%
	Kapitálové výdaje	500,00	3 726,00	3 165,46	84,96%
23 Vodní hospodářství	Celkem	710,00	4 085,20	3 551,87	86,94%
	Běžné výdaje	11 047,00	12 375,00	12 391,51	100,13%
	Kapitálové výdaje	385,00	11 156,00	11 015,83	98,74%
31 Vzdělávání	Celkem	11 432,00	23 531,00	23 407,34	99,47%
	Běžné výdaje	1 563,00	764,00	771,27	100,95%
	Kapitálové výdaje	0,00	2 099,00	2 098,92	100,00%
32 Vzdělávání	Celkem	1 563,00	2 863,00	2 870,19	100,25%
	Běžné výdaje	8 822,00	15 774,00	15 844,11	100,44%
	Kapitálové výdaje	2 300,00	1 600,00	1 512,42	94,53%
33 Kultura, církev a sdělovací prostřed.	Celkem	11 122,00	17 374,00	17 356,53	99,90%
	Běžné výdaje	5 201,00	5 886,90	5 921,79	100,59%
34 Tělovýchova a zájmová činnost	Celkem	5 201,00	5 886,90	5 921,79	100,59%
	Kapitálové výdaje	0,00	800,00	800,00	100,00%
35 Zdravotnictví	Celkem	0,00	800,00	800,00	100,00%
	Běžné výdaje	19 713,00	23 818,50	23 019,11	96,64%
	Kapitálové výdaje	19 031,00	28 755,30	20 621,75	71,71%
36 Bydlení, kom. služ. a územní rozvoj	Celkem	38 744,00	52 573,80	43 640,85	83,01%
	Běžné výdaje	13 329,00	13 767,00	13 842,47	100,55%
	Kapitálové výdaje	200,00	0,00	0,00	
37 Ochrana životního prostředí	Celkem	13 529,00	13 767,00	13 842,47	100,55%
	Běžné výdaje	31 300,00	33 000,00	27 233,22	82,52%
41 Dávky a podp. v soc. zabezpečení	Celkem	31 300,00	33 000,00	27 233,22	82,52%
	Běžné výdaje	6 274,00	6 622,43	6 561,15	99,07%
43 Soc.péče a pom.spol.čin.v soc.zab.	Celkem	6 274,00	6 622,43	6 561,15	99,07%
	Běžné výdaje	8 617,00	8 617,00	8 547,34	99,19%
53 Bezpečnost a veřejný pořádek	Celkem	8 617,00	8 617,00	8 547,34	99,19%
	Běžné výdaje	150,00	150,00	14,59	9,73%
	Kapitálové výdaje	0,00	550,00	99,08	18,01%
55 PO a integrovaný záchranný systém	Celkem	150,00	700,00	113,67	16,24%
	Běžné výdaje	49 717,00	48 920,84	46 132,11	94,30%
	Kapitálové výdaje	1 460,00	2 810,09	2 243,73	79,85%
61 Stát.moc,stát.spr.,úz.samospráva	Celkem	51 177,00	51 730,93	48 375,84	93,51%
	Běžné výdaje	3 419,00	5 020,00	4 630,02	92,23%
63 Finanční operace	Celkem	3 419,00	5 020,00	4 630,02	92,23%
	Běžné výdaje	15 060,00	11 280,40	9 394,35	83,28%
	Kapitálové výdaje	9 796,00	0,00	0,00	
64 Ostatní činnosti	Celkem	24 856,00	11 280,40	9 394,35	83,28%
BĚŽNÉ VÝDAJE CELKEM		186 589,00	202 599,43	190 928,19	94,24%
KAPITÁLOVÉ VÝDAJE CELKEM		41 213,00	92 131,55	82 197,44	89,22%
VÝDAJE CELKEM		227 802,00	294 730,98	273 125,63	92,67%

Vyhodnocení výdajů rozpočtu za oddíly odvětvového třídění – rok 2005

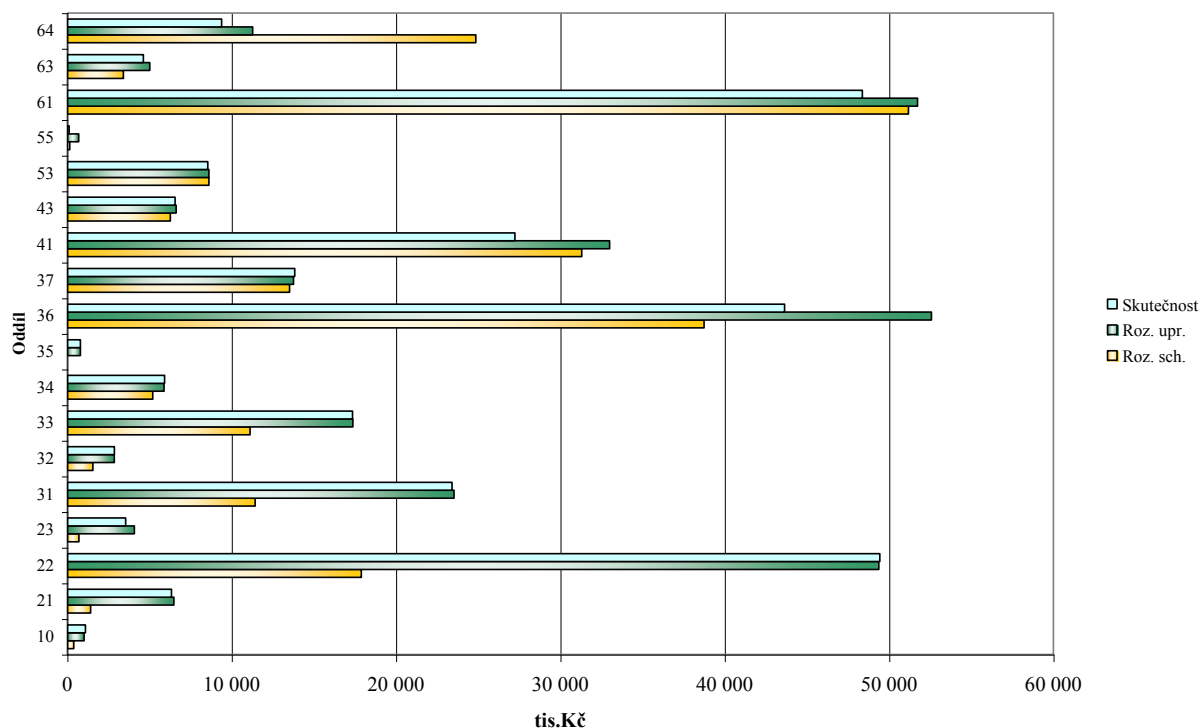

Vyhodnocení skutečnosti celkových výdajů za oddíly - rok 2005

Celkové výdaje po oddílech	Skutečnost (tis. Kč)	Proc. podíl
10 Zemědělství a lesní hospodářství	1 105	0,40%
21 Průmysl, stavebnictví, obchod, služby	6 341	2,32%
22 Doprava	49 434	18,10%
23 Vodní hospodářství	3 552	1,30%
31 Vzdělání	23 407	8,57%
32 Vzdělání	2 870	1,05%
33 Kultura, církev a sdělovací prostředky	17 357	6,35%
34 Tělovýchova a zájmová činnost	5 922	2,17%
35 Zdravotnictví	800	0,29%
36 Bydlení, komunální služby a územní rozvoj	43 641	15,98%
37 Ochrana životního prostředí	13 842	5,07%
41 Dávky a podp. v soc. zabezpečení	27 233	9,97%
43 Soc. péče a pom. spol. čin. v soc. zab. a pz.	6 561	2,40%
53 Bezpečnost a veřejný pořádek	8 547	3,13%
55 PO a integrovaný záchranný systém	114	0,04%
61 Stát, moc, stát. spr., úz. samospr. a polit. str.	48 376	17,71%
63 Finanční operace	4 630	1,70%
64 Ostatní činnosti	9 394	3,44%

Vyhodnocení skutečnosti celkových výdajů za organizační jednotky – rok 2005

Čís.ORJ	Název ORJ	Skutečnost (tis. Kč)
.	nespecifikováno	13 983,18
1	životní prostředí	15 927,83
2	doprava, komunál.služby-odb.mi	55 568,71
3	školství	32 199,32
5	kultura	23 727,05
6	zdravotnictví, sociální věci	34 660,60
7	veřejný pořádek	8 547,34
8	místní správa	48 500,69
9	rozvoj města a investic-městský investor	1 956,18
10	komunál.služby - správa majetku města	1 534,19
11	správa bytů a nebytových prostor	36 434,95
12	stavební úřad	85,58
Celkem		273 125,63

Vyhodnocení skutečnosti celkových výdajů za organizační jednotky – rok 2005

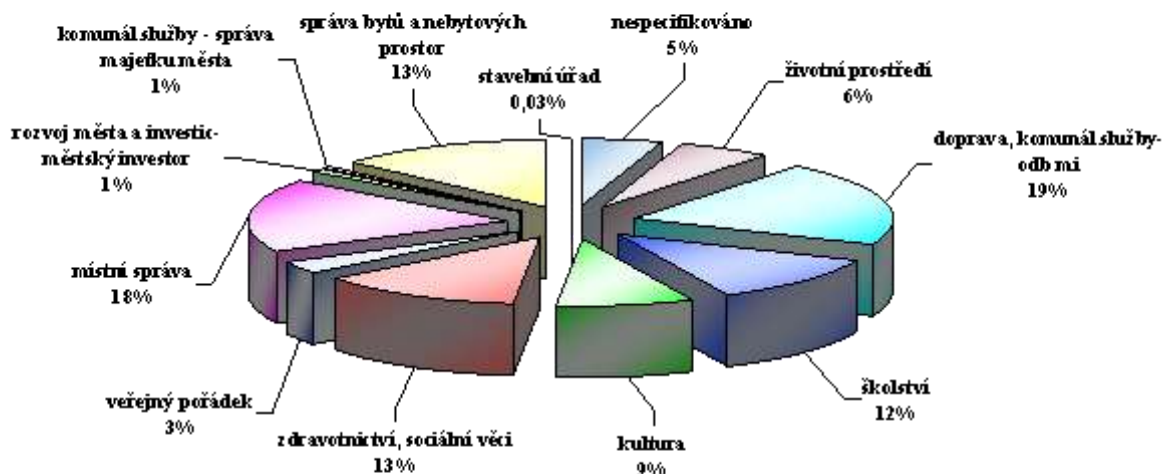

Vyhodnocení skutečnosti kapitálových výdajů za oddíly - rok 2005

Kapitálové výdaje po oddílech	Skutečnost (tis. Kč)
21 Průmysl, stavebnictví, obchod, služby	4 927
22 Doprava	35 713
23 Vodní hospodářství	3 165
31 Vzdělání	11 016
32 Vzdělání	2 099
33 Kultura, církev a sdělovací prostředky	1 512
35 Zdravotnictví	800
36 Bydlení, komunální služby a územní rozvoj	20 622
55 PO a integrovaný záchranný systém	99
61 Stát, moc, stát.spr., úz.samospr. a polit.str.	2 244
Kapitálové výdaje celkem	82 197

Vyhodnocení skutečnosti kapitálových výdajů za oddíly - rok 2005

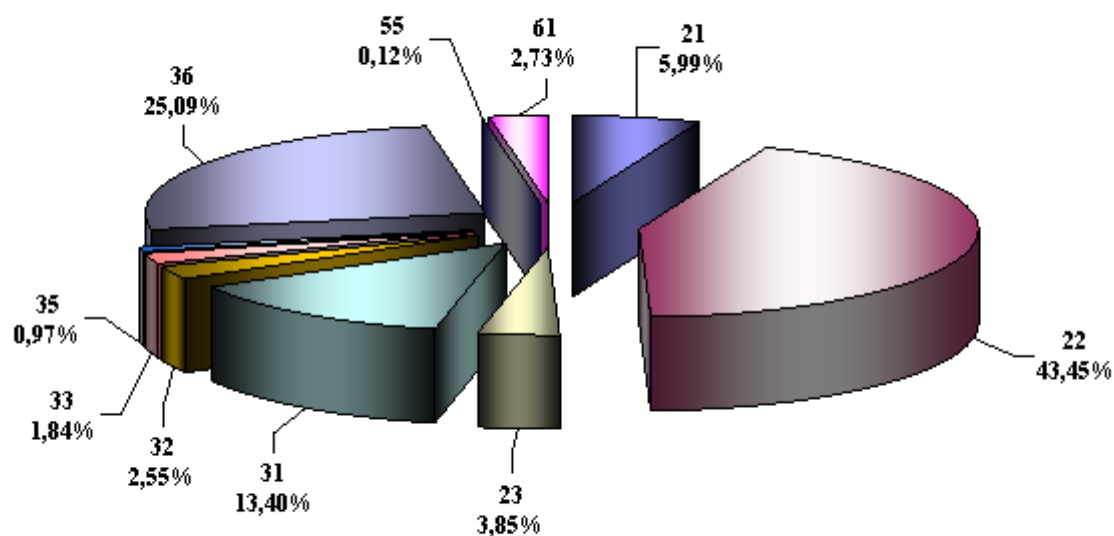

Vyhodnocení celkových výdajů rozpočtu za skupiny odvětvového třídění – rok 2005

Celkové výdaje po skupinách	Roz. sch.	Roz. upr.	Skutečnost
1 zem.a lesní hosp.	396	1 023	1 105
2 prům.odvětví	20 022	59 942	59 326
3 služby pro obyv.	81 591	116 796	107 839
4 sociální věci	37 574	39 622	33 794
5 bezpečnost	8 767	9 317	8 661
6 všeob.veř.správa	79 452	68 031	62 400

Vyhodnocení výdajů rozpočtu za skupiny odvětvového třídění - rok 2005

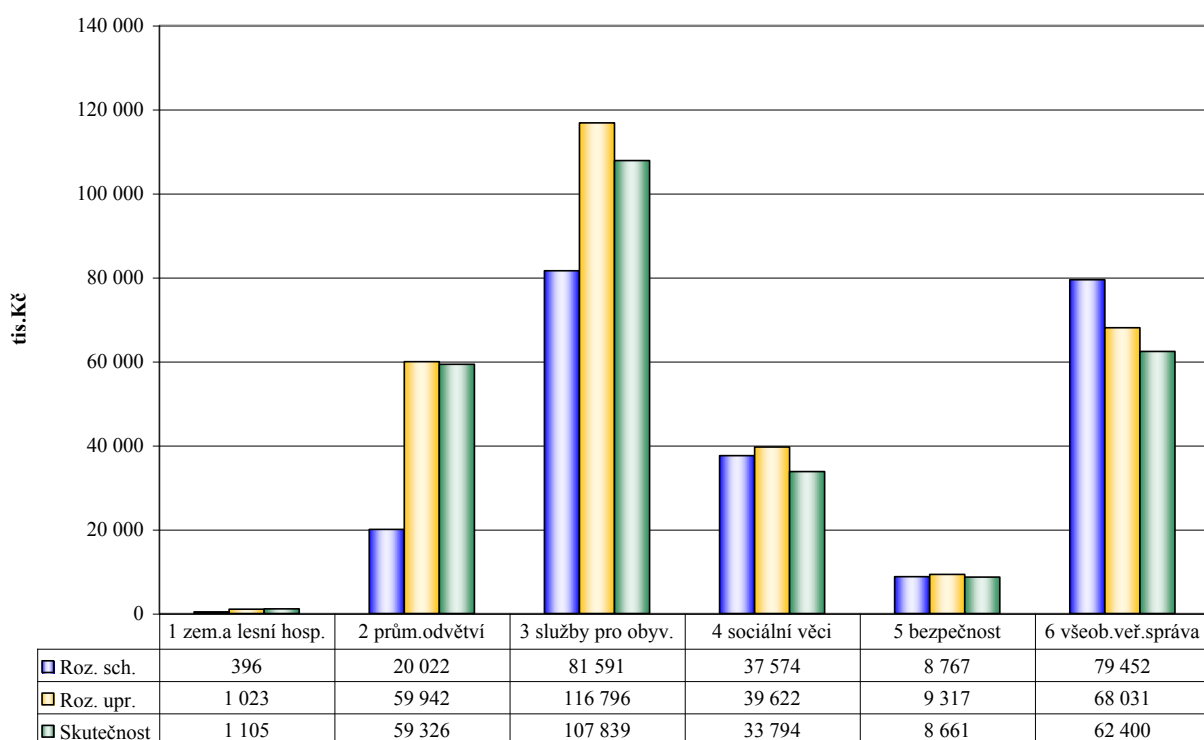

Vyhodnocení skutečnosti příjmů a výdajů po měsících - rok 2005

Měsíc / tis. Kč	Příjmy	Výdaje	Rozdíl
leden	23 432,79	15 734,29	7 698,50
únor	9 456,31	24 853,13	-15 396,83
březen	24 599,23	22 050,35	2 548,88
duben	26 460,36	19 538,91	6 921,45
květen	18 747,46	13 882,52	4 864,95
červen	18 877,76	19 724,79	-847,03
červenec	23 769,10	18 957,72	4 811,38
srpen	22 320,00	14 477,44	7 842,57
září	23 362,22	23 420,76	-58,53
říjen	21 359,51	21 457,31	-97,80
listopad	21 317,17	28 618,99	-7 301,81
prosinec	27 975,35	50 409,43	-22 434,07
Celkem	261 677,26	273 125,63	-11 448,37

Vyhodnocení skutečnosti příjmů a výdajů po měsících absolutně- rok 2005

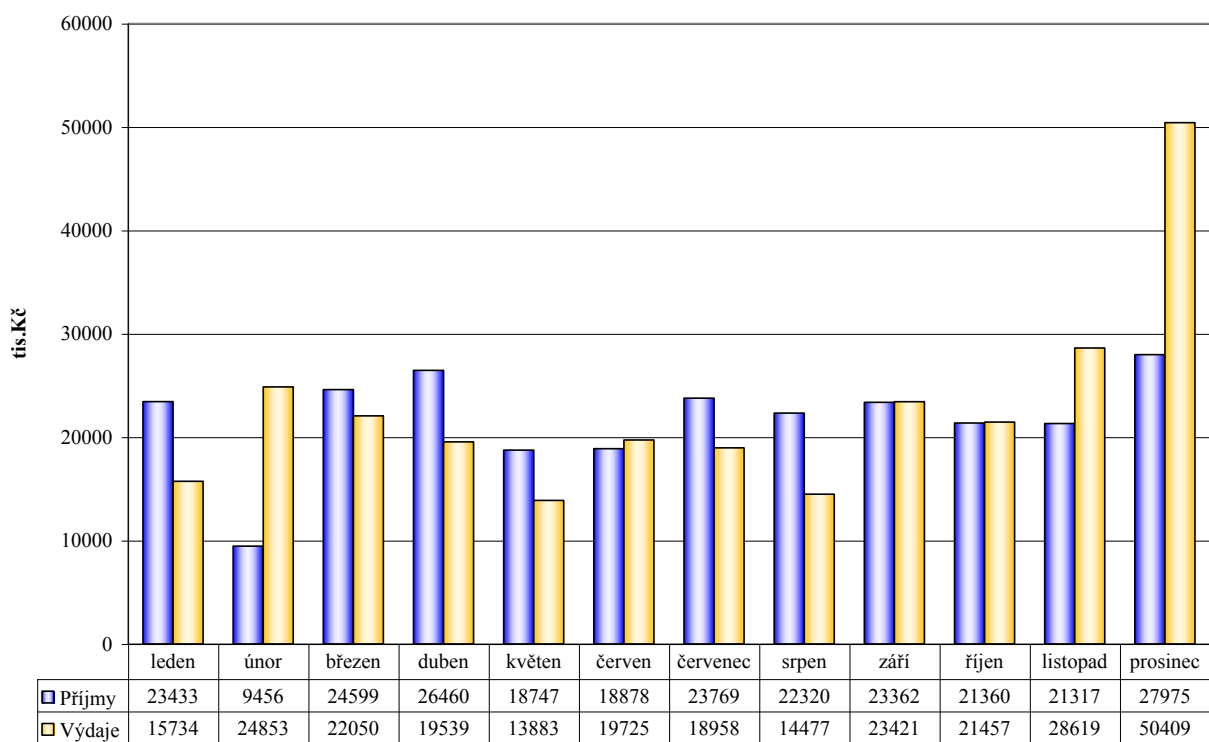

Vyhodnocení skutečnosti příjmů a výdajů po měsících nasčítaně - rok 2005

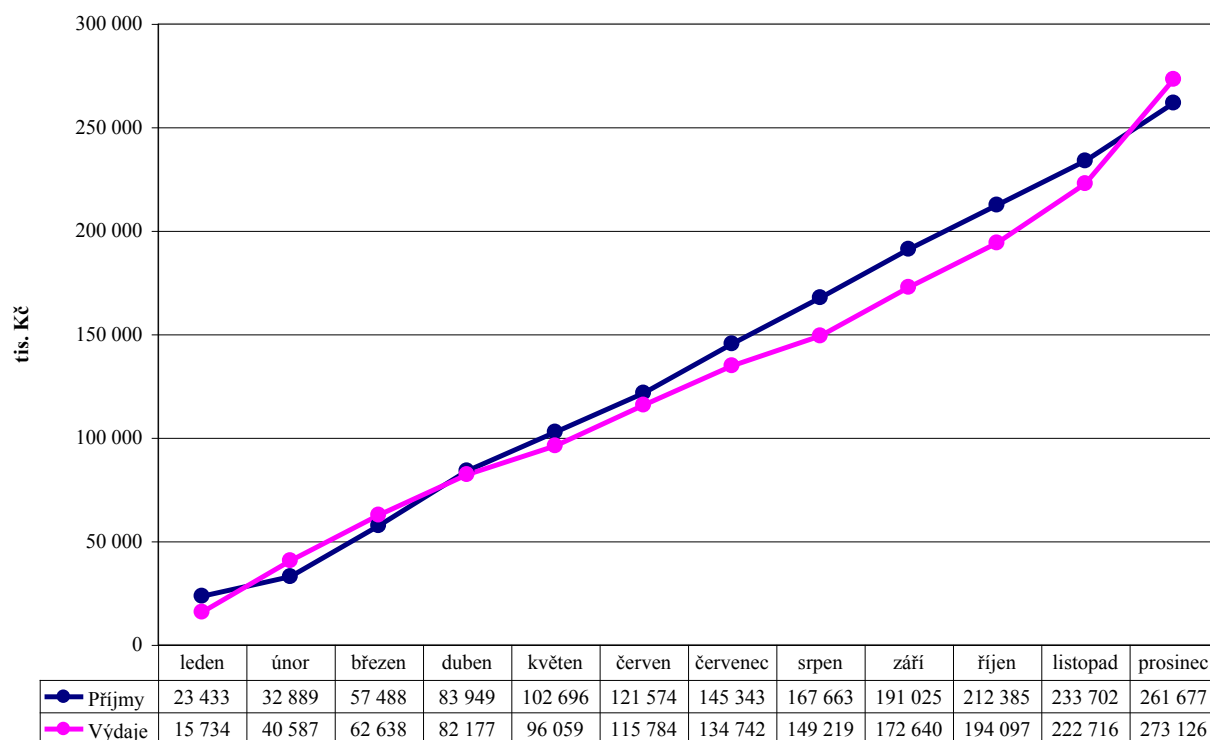

Vyhodnocení výdajů po měsících- rok 2005

Měsíc	Výdaje (tis. Kč)		
	Běžné	Kapitálové	Celkem
leden	15021	713	15734
únor	20626	4227	24853
březen	16736	5314	22050
duben	18444	1095	19539
květen	10959	2923	13883
červen	14246	5479	19725
červenec	16818	2139	18958
srpen	11614	2864	14477
září	13584	9837	23421
říjen	17748	3710	21457
listopad	13415	15204	28619
prosinec	21717	28692	50409
Celkem	190928	82197	273126

Vyhodnocení běžných a kapitálových výdajů po měsících absolutně – rok 2005

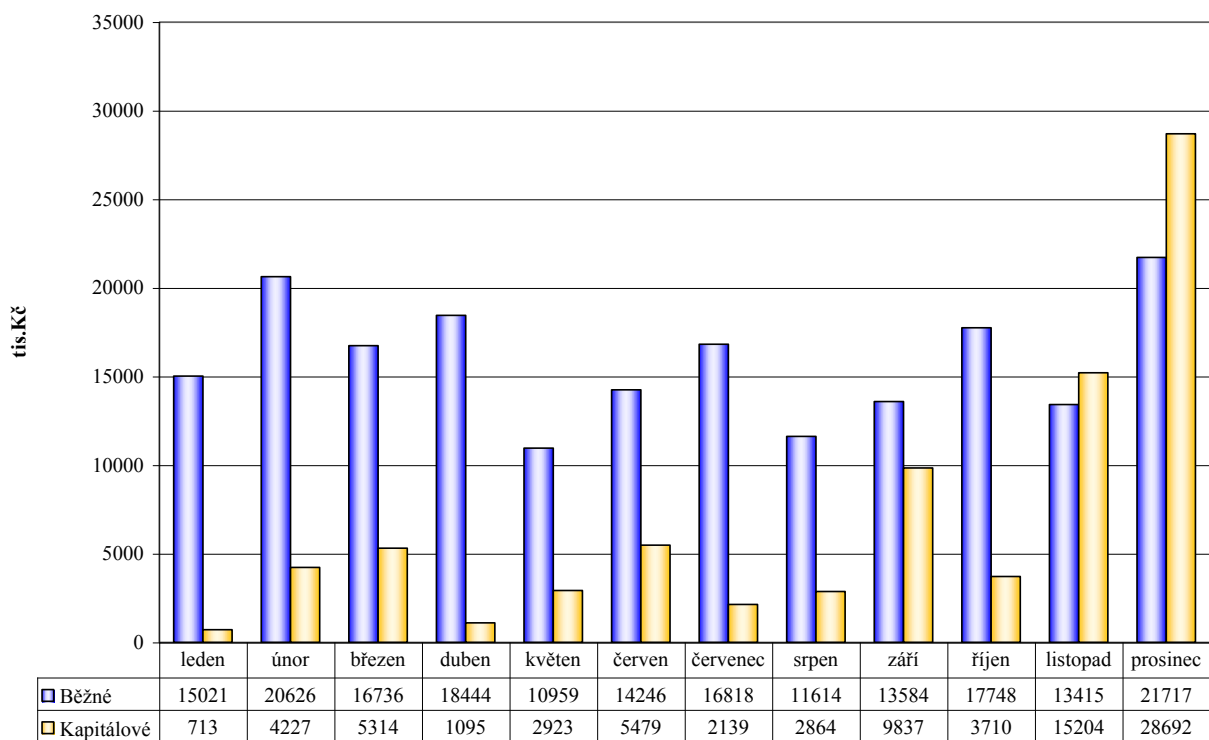

Saldo provozního přebytku po měsících – rok 2005

Měsíc	Běžné (tis. Kč)		
	Příjmy	Výdaje	Saldo
leden	23433	15021	8411
únor	8766	20626	-11860
březen	24275	16736	7538
duben	26460	18444	8017
květen	18747	10959	7788
červen	18878	14246	4632
červenec	23769	16818	6951
srpen	19682	11614	8068
září	17183	13584	3599
říjen	20671	17748	2923
listopad	20534	13415	7120
prosinec	20505	21717	-1212
Celkem	242904	190928	51976

Saldo provozního přebytku po měsících – rok 2005

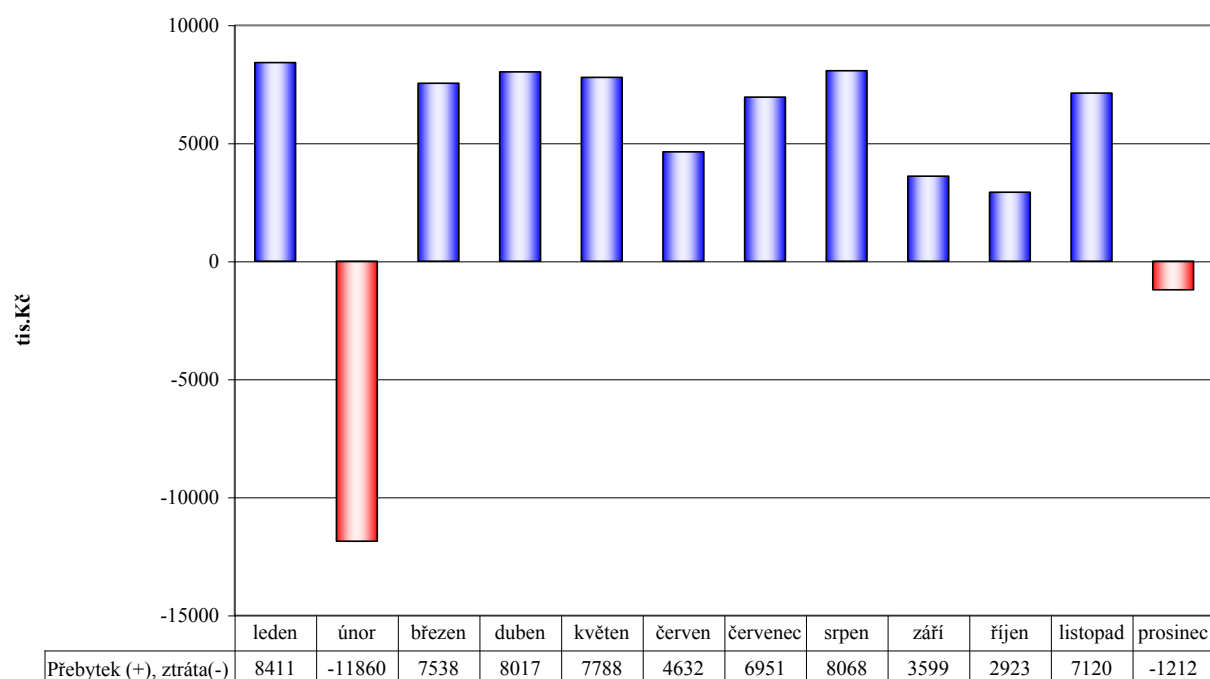

Zůstatky finančních prostředků na peněžních účtech – rok 2003 až 2005

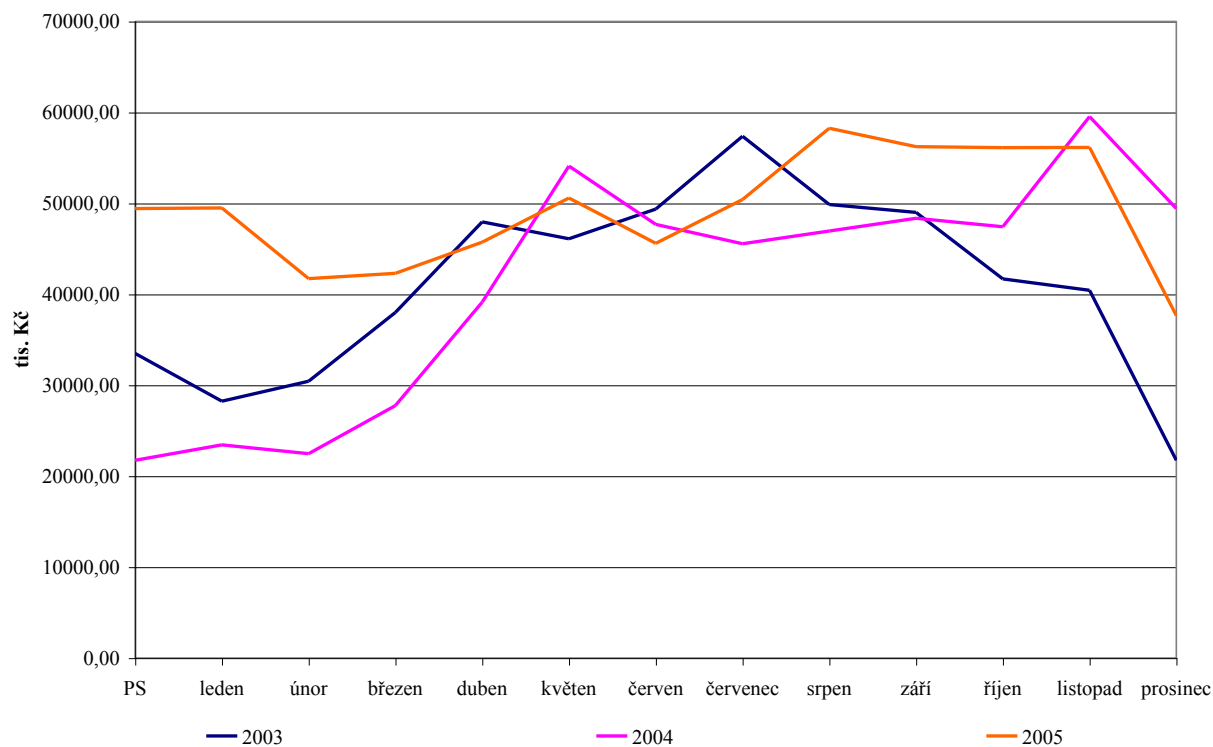

Zůstatky finančních prostředků na peněžních účtech – rok 2005

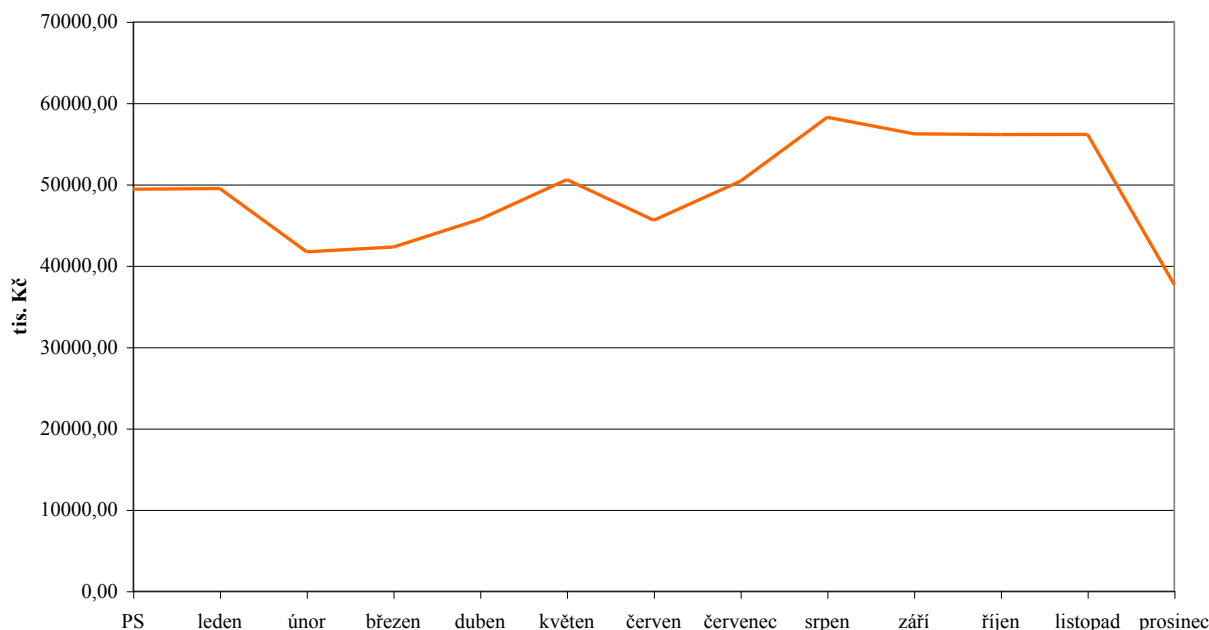

Vyhodnocení výdajů za ORJ 1 - životní prostředí – rok 2005

Par.	Název	Rozpočet		Skutečnost
		schválený	upravený	
		tis. Kč	tis. Kč	tis. Kč
1014	Ozdrav. hosp. zvířat, polních plodin	344,00	253,00	225,85
1036	Správa v lesním hospodářství	0,00	204,90	204,34
1039	Ostatní zálež.lesního hospod.	52,00	556,96	666,35
1069	Ostatní správa v zemědělství	0,00	8,00	8,07
2310	Pitná voda	0,00	0,00	0,82
2321	Odvád. a čistění odp.vod a naklád.s kaly	620,00	3 995,20	3 500,06
2333	Úpravy drobných vodních toků	90,00	90,00	51,00
3716	Monitoring ochrany ovzduší	121,00	75,00	71,51
3722	Sběr a svoz komunálních odpadů	175,00	232,00	234,84
3725	Využívání a zneškod.komunál.odpadů	353,00	153,00	155,55
3729	Ostatní nakládání s odpady j.n.	6 500,00	6 538,00	6 790,73
3733	Monitoring půdy a podzemní vody	25,00	34,00	33,81
3743	Rekultivace půdy v důsl.těžeb.a důl.činn.	0,00	200,00	216,94
3745	Péče o vzhled obcí a veřejnou zeleň	3 818,00	3 818,00	3 667,91
3792	Ekologická výchova a osvěta	127,00	107,00	100,07
ORJ 1	Životní prostředí	12 225,00	16 265,06	15 927,83

Vyhodnocení výdajů za ORJ 2 - doprava a komunální služby - rok 2005

Par.	Název	Rozpočet		Skutečnost
		schválený	upravený	
		tis. Kč	tis. Kč	tis. Kč
2212	Silnice	16 091,00	47 570,96	47 633,15
2221	Provoz veřejné silniční dopravy	1 800,00	1 800,00	1 800,74
3631	Veřejné osvětlení	3 650,00	3 590,00	3 563,71
3745	Péče o vzhled obcí a veřejnou zeleň	2 410,00	2 610,00	2 571,12
ORJ 2	Doprava, Komunální služby	23 951,00	55 570,96	55 568,71

Vyhodnocení výdajů za ORJ 5 - kultura - rok 2005

Par.	Název	Rozpočet		Skutečnost
		schválený	upravený	
		tis. Kč	tis. Kč	tis. Kč
2140	Vnitřní obchod, služby a cestovní ruch	1 421,00	6 485,50	6 340,52
3319	Ost. záležitosti kultury	4 548,00	4 856,00	4 825,67
3322	Zachování a obnova kultur. památek	4 230,00	9 553,00	9 463,86
3326	Poř.zach.a obn.hodnot míst.kult.,nár.a hist.p	604,00	1 000,00	1 000,69
3329	Ost.zálež.ochr.památek a péč.o kult.dědictví	0,00	314,00	315,40
3349	Ost.zálež.sdělovacích prostředků	590,00	590,00	641,74
3392	Zájmová činnost v kultuře	960,00	931,00	985,01
3399	Ost.zálež.kultury,církví a sděl.prostř.	190,00	130,00	124,17
6409	Ostatní činnosti j.n.	0,00	30,00	30,00
ORJ 5	Kultura	12 543,00	23 889,50	23 727,05

Vyhodnocení výdajů za ORJ 6 - zdravotnictví - rok 2005

Par.	Název	Rozpočet		Skutečnost
		schválený	upravený	
		tis. Kč	tis. Kč	tis. Kč
3522	Ostatní nemocnice	0,00	800,00	800,00
3632	Pohřebnictví	50,00	66,00	66,23
4175	Dávky soc.péče pro rodinu a děti	19 420,00	17 400,00	14 814,25
4176	Dávky soc.péče pro sociálně vyloučené	20,00	20,00	15,68
4181	Přísp.při péči o osobu blízkou	6 500,00	8 850,00	7 269,05
4182	Přísp.na zvl.pomůcky	2 400,00	2 450,00	1 872,13
4183	Přísp.na úpr.a provoz bezbariér.bytu	240,00	360,00	379,26
4184	Přísp.na zakoupení,opravu a zvl.úpr.mot.voz.	1 000,00	1 000,00	535,00
4185	Přísp. na provoz mot. vozidla	1 700,00	2 900,00	2 335,85
4186	Přísp.na individ. dopravu	20,00	20,00	12,00
4314	Péčovatelská služba	5 874,00	6 230,43	6 230,84
4319	Ost.soc. péče a pomoc zdrav.post.(kromě ústa)	200,00	253,00	233,90
4399	Ost.zálež.soc.věcí a polit. zaměstnanosti	200,00	139,00	96,42
ORJ 6	Zdravotnictví, sociální věci	37 624,00	40 488,43	34 660,60

Vyhodnocení výdajů za ORJ 12 - stavební úřad - rok 2005

Par.	Název	Rozpočet		Skutečnost
		schválený	upravený	
		tis. Kč	tis. Kč	tis. Kč
3635	Územní plánování	300,00	200,00	85,58
ORJ 12	Stavební úřad	300,00	200,00	85,58

Vyhodnocení výdajů za ORJ 3 - školství – rok 2005

Org.	Název	Rozpočet		Skutečnost
		schválený tis. Kč	upravený tis. Kč	
310	MŠ Nádražní	845,00	1 092,00	1 092,00
319	MŠ Komenského	752,00	2 444,00	2 489,16
za Par	3111 Předškolní zařízení	1 597,00	3 536,00	3 581,16
348	Stravování+dost.Svatoplukova	0,00	134,00	134,00
356	I.ZŠ Svatooplukova	2 574,00	12 143,00	11 967,06
357	II.ZŠ Dr.Hrubého	1 979,00	2 053,00	2 053,00
358	III.ZŠ nám.Svobody	2 465,00	2 776,00	2 776,00
za Par	3113 Základní školy	7 018,00	17 106,00	16 930,07
	nespecifikováno	170,00	132,00	135,16
7777	Program prevence kriminality	100,00	100,00	100,00
za Par	3119 Ost.zálež.předšk.výchovy a zákl. vzděl	270,00	232,00	235,16
	nespecifikováno	285,00	285,00	285,60
za Par	3121 Školy pro střední všeob. vzdělávání	285,00	285,00	285,60
340	ŠJ Opavská	580,00	580,00	580,00
341	ŠJ Svatooplukova	1 000,00	1 110,00	1 113,35
349	ŠJ Komenského	682,00	682,00	682,00
za Par	3141 Školní stravování	2 262,00	2 372,00	2 375,35
376	ZUŠ	1 563,00	2 863,00	2 870,19
za Par	3231 Základní umělecké školy	1 563,00	2 863,00	2 870,19
	nespecifikováno	4 245,00	4 885,90	4 897,10
359	Veřejná hřiště	350,00	395,00	410,69
376	ZUŠ	0,00	0,00	8,00
377	DDM	606,00	606,00	606,00
za Par	3421 Využití volného času dětí a mládeže	5 201,00	5 886,90	5 921,79

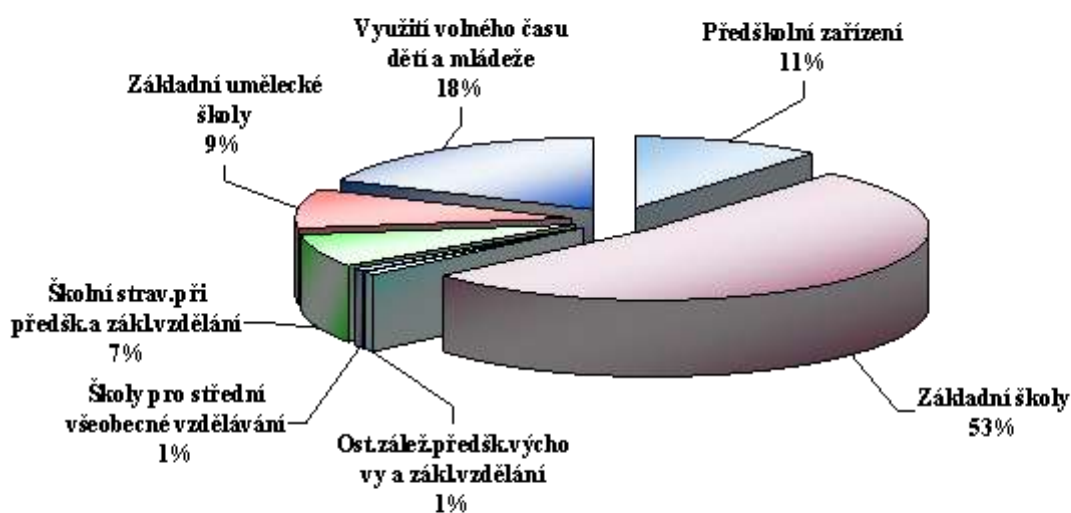

Vyhodnocení výdajů za ORJ 11 - správu bytů a nebytových prostor – rok 2005

Org.	Název	Rozpočet		Skutečnost tis. Kč
		schválený	upravený	
		tis. Kč	tis. Kč	
	nespecifikováno	1 830,00	1 161,48	956,77
900	Vodné, stočné	2 900,00	3 270,00	3 252,65
901	Výtahy+revize	180,00	180,00	184,45
902	STA	20,00	20,00	21,32
903	Odvoz odpadků	20,00	0,00	0,00
904	Komíny	130,00	100,00	99,72
905	Fekálie	41,00	61,00	64,55
906	Osvětlení	500,00	600,00	601,61
908	Plyn	102,00	32,00	25,33
953	Projekt.dokumentace	0,00	190,00	189,76
975	Komenského 24-26	2 100,00	1 618,00	1 621,10
981		0,00	1 500,00	1 492,82
987	Dostavba DPS	10 678,00	10 628,00	10 551,23
989	Horní nám.11,12,13 - byty	3 877,00	4 891,30	4 855,30
990	Ostatní	140,00	200,00	205,65
992	MARTECH - montáž expanderu-kotelna	800,00	1 042,52	983,76
999	Služby pošt SIPO	41,00	41,00	46,73
9999	vyúčtování služeb	0,00	800,00	848,55
za Par. 3612	Bytové hospodářství	23 359,00	26 335,30	26 001,29
925	DPS + ost.	1 000,00	550,00	540,58
960	Termopol	7 000,00	9 910,00	9 893,08
za Par. 3634	Lokální zásobování teplem	8 000,00	10 460,00	10 433,66

Lokální zásobování teplem
29%

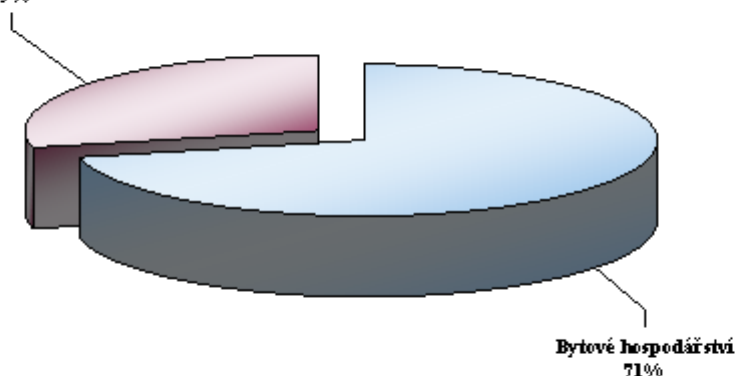

Vyhodnocení výdajů za ORJ 7 – veřejný pořádek – rok 2005

Pol.	Název	Rozpočet		Skutečnost tis. Kč
		schválený	upravený	
		tis. Kč	tis. Kč	
5011	Platy zaměstnanců v prac.poměru	5 337,00	5 337,00	5 302,08
5031	Pov.poj.na soc.zabezp.a přísp.na st.pol.zaměš	1 388,00	1 388,00	1 397,79
5032	Pov.pojistné na veřejné zdrav.pojištění	482,00	482,00	483,85
5134	Prádlo,oděv a obuv	131,00	108,00	107,97
5136	Knihy, učeb.pomůcky a tisk	10,00	3,00	2,31
5137	Drobný hmotný dlouhodobý majetek	128,00	155,00	157,12
5139	Nákup materiálu j.n.	182,00	76,00	75,70
5151	Studená voda	30,00	30,00	21,42
5153	Plyn	102,00	77,00	64,70
5154	Elektrická energie	143,00	143,00	121,29
5156	Pohonné hmoty a maziva	142,00	142,00	144,06
5161	Služby pošt	3,00	3,00	0,10
5162	Služby telekomun.a radiokomunikací	92,00	75,00	75,32
5163	Služby peněžních ústavů	2,00	30,00	30,06
5164	Nájemné	12,00	20,00	19,61
5167	Služby školení a vzdělávání	40,00	50,00	49,27
5168	Služby zpracování dat	10,00	0,00	0,00
5169	Nákup ostatních služeb	120,00	73,00	73,17
5171	Opravy a udržování	133,00	133,00	131,73
5172	Programové vybavení	38,00	2,00	1,07
5173	Cestovné (tuzemsko+zahraničí)	24,00	13,00	12,23
5175	Pohoštění	10,00	7,00	6,50
5178	Nájemné za nájem s právem koupě	0,00	225,00	224,37
5179	Ostatní nákupy j.n.	0,00	0,00	0,24
5194	Věcné dary	8,00	8,00	8,57
5361	Nákup kolků	10,00	1,00	1,00
5362	Platby daní a poplatků	40,00	36,00	35,82
za Par 5311	Bezpečnost a veřejný pořádek	8 617,00	8 617,00	8 547,33

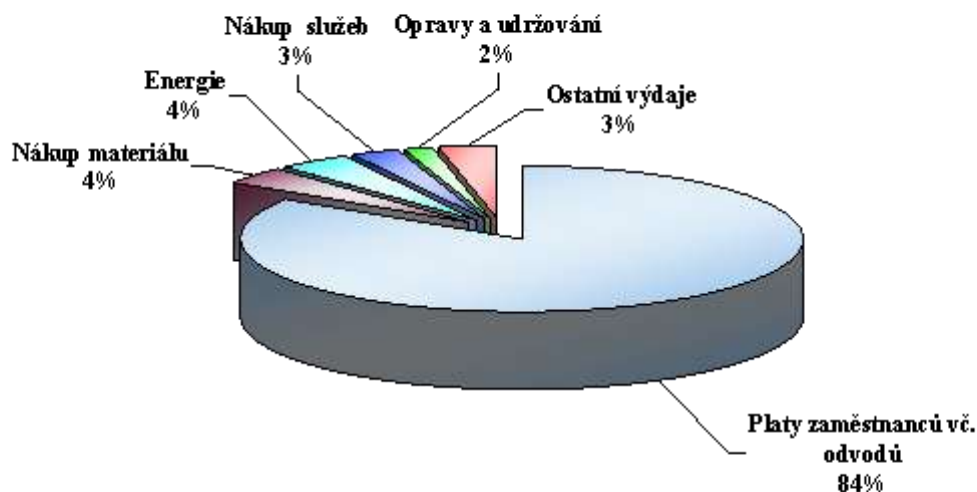

Vyhodnocení výdajů za ORJ 9 – rozvoj města a investic – rok 2005

Pol.	Název	Rozpočet		Skutečnost
		schválený	upravený	
		tis. Kč	tis. Kč	tis. Kč
5171	Opravy a udržování	50,00	50,00	51,46
za Par 3633	Výstavba a údržba místních in. sítí	50,00	50,00	51,46
5166	Konzult.,poradenské a právní služby	530,00	572,50	529,34
6119	Ostat.nákup dlouhodob.nehmot.majetku	325,00	465,00	336,90
6121	Budovy,haly a stavby	0,00	8 005,00	615,72
za Par 3635	Územní plánování	855,00	9 042,50	1 481,95
5139	Nákup materiálu j.n.	0,00	0,00	1,65
5166	Konzult.,poradenské a právní služby	23,00	93,00	98,43
5169	Nákup ostatních služeb	0,00	0,00	25,89
5171	Opravy a udržování	0,00	135,00	104,54
5229	Neinv.dotace nezisk.a podobným organizacím	43,00	43,00	42,37
5361	Nákup kolků	0,00	0,00	1,90
5362	Platby daní a poplatků	0,00	0,00	4,15
6121	Budovy,haly a stavby	0,00	145,00	143,84
za Par 3639	Komunální služby a územní rozvoj	66,00	416,00	422,77

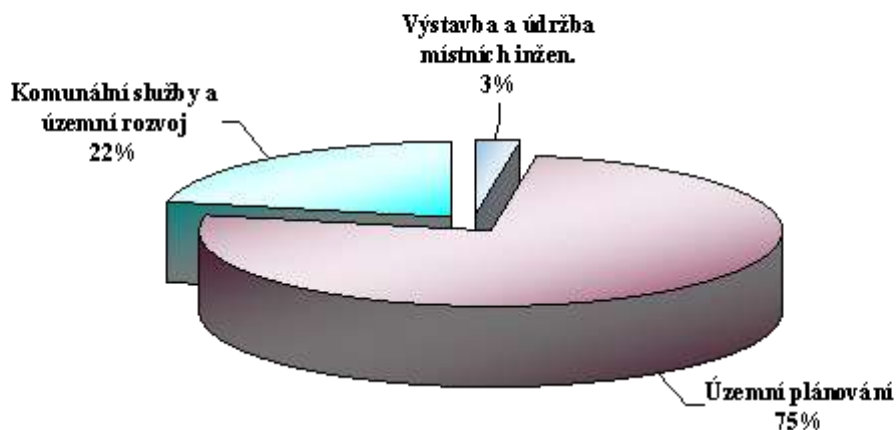

Vyhodnocení výdajů za ORJ 8 – místní správu – rok 2005

Pol.	Název	Rozpočet		Skutečnost
		schválený tis. Kč	upravený tis. Kč	
5139	Nákup materiálu j.n.	50,00	50,00	2,70
5151	Studená voda	0,00	0,00	2,08
5169	Nákup ostatních služeb	0,00	0,00	1,93
5171	Opravy a udržování	100,00	100,00	7,88
6121	Budovy, haly a stavby	0,00	550,00	99,08
za Par	5511 PO - profesionální část	150,00	700,00	113,67
5021	Ostatní osobní výdaje	500,00	171,00	171,40
5023	Odměny členů zastupitelstev obcí a krajů	1 215,00	1 512,50	1 493,26
5179	Ostatní nákupy j.n.	0,00	31,50	31,50
za Par	6112 Zastupitelstva obcí	1 715,00	1 715,00	1 696,16
5164	Nájemné	0,00	0,00	12,34
za Par	6151 Činnost ústř.org.st.správy v zahrani.sl.	0,00	0,00	12,34
5011	Platy zaměstnanců v prac.poměru	25 000,00	25 128,97	23 919,09
5021	Ostatní osobní výdaje	250,00	396,00	385,15
5027	Nálež.osob vykon.zákl.a další voj.nebo civ.sl	0,00	2,00	1,81
5031	Pov.poj.na soc.zabezp.a přísp.na st.pol.zaměš	7 000,00	7 003,62	6 708,26
5032	Pov.pojistné na veřejné zdrav.pojištění	2 500,00	2 501,25	2 315,29
5038	Ost.pov.poj. hrazené zaměstnavatelem	150,00	141,00	141,83
5132	Ochranné pomůcky	2,00	2,00	0,52
5134	Prádlo, oděv a obuv	0,00	9,00	8,84
5136	Knihy, učeb.pomůcky a tisk	100,00	100,83	65,71
5137	Drobný hmotný dlouhodobý majetek	400,00	1 156,49	681,85
5139	Nákup materiálu j.n.	700,00	642,19	596,52
5151	Studená voda	60,00	51,00	50,42
5153	Plyn	360,00	220,00	175,91
5154	Elektrická energie	550,00	458,00	448,67
5156	Pohonné hmoty a maziva	260,00	270,00	262,60
5161	Služby pošt	700,00	840,00	782,10
5162	Služby telekomun.a radiokomunikací	840,00	727,00	698,11
5163	Služby peněžních ústavů	650,00	761,00	689,12
5164	Nájemné	510,00	457,00	443,48
5166	Konzult., poradenské a právní služby	750,00	574,00	553,33
5167	Služby školení a vzdělávání	1 000,00	945,00	921,55
5169	Nákup ostatních služeb	4 000,00	2 652,49	2 495,02
5171	Opravy a udržování	300,00	358,00	356,40
5172	Programové vybavení	0,00	76,00	75,63
5173	Cestovné (tuzemsko+zahraničí)	320,00	256,00	255,80
5175	Pohoštění	100,00	112,00	108,20
5178	Nájemné za nájem s právem koupě	500,00	468,00	468,09
5179	Ostatní nákupy j.n.	0,00	17,00	16,18
5194	Věcné dary	0,00	21,00	17,18
5198	Náhrady za výkon civilní služby	0,00	9,00	8,82
5229	Neinv.dotace nezisk.a podobným organizacím	50,00	38,50	38,02
5329	Ost.neinv.dotace veř.rozpočtům územní úrovně	40,00	56,50	56,50
5361	Nákup kolků	60,00	43,00	16,11
5362	Platby daní a poplatků	50,00	49,00	18,12
5499	Ost.neinv.transfery obyvatelstvu	800,00	663,00	643,39
6111	Programové vybavení	800,00	800,00	307,71
6121	Budovy, haly a stavby	360,00	425,00	424,06
6122	Stroje, přístroje a zařízení	300,00	224,00	198,74
6123	Dopravní prostředky	0,00	635,00	634,99
6125	Výpočetní technika	0,00	534,09	486,59
6129	Nákup dlouhodob.hmot.majetku j.n.	0,00	192,00	191,64
za Par	6171 Činnost místní správy	49 462,00	50 015,93	46 667,34
5149	Ost. úroky a ost.fin. výdaje	0,00	0,00	0,00
za Par	6399 Ost.finanční operace	0,00	0,00	0,00
5163	Služby peněžních ústavů	0,00	11,00	11,19
za Par	6409 Ostatní činnosti j.n.	0,00	11,00	11,19

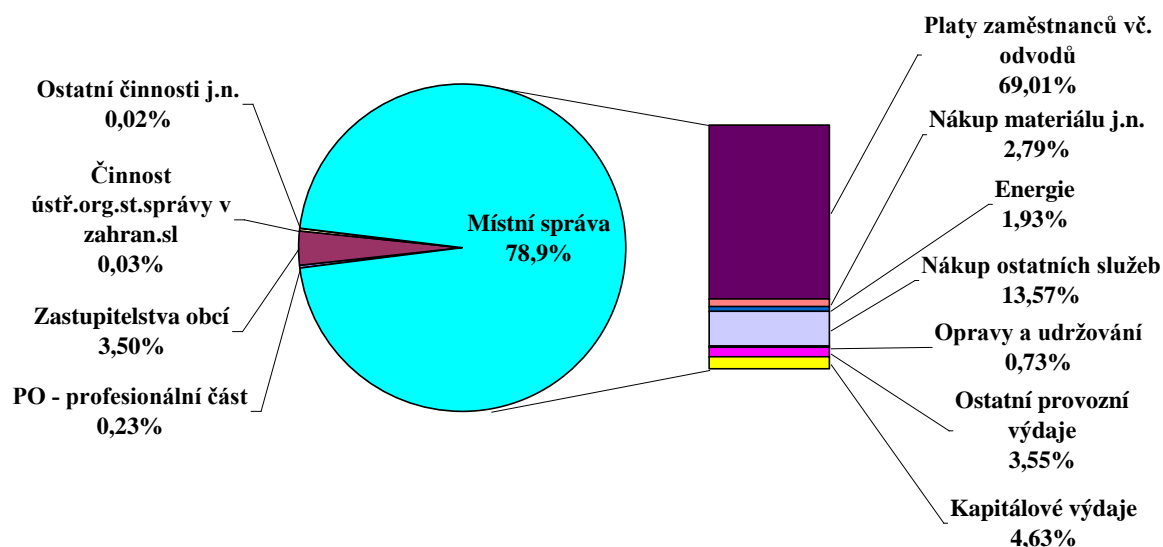

Vyhodnocení výdajů za ORJ 10 – komunální služby – rok 2005

Pol.	Název	Rozpočet		Skutečnost
		schválený tis. Kč	upravený tis. Kč	
5151	Studená voda	2,00	2,00	0,00
5153	Plyn	10,00	10,00	1,96
5154	Elektrická energie	15,00	15,00	10,03
5162	Služby telekomun.a radiokomunikací	5,00	5,00	0,00
5164	Nájemné	20,00	20,00	14,52
5166	Konzult.,poradenské a právní služby	130,00	50,00	0,00
5169	Nákup ostatních služeb	200,00	200,00	173,98
5171	Opravy a udržování	220,00	220,00	218,65
5361	Nákup kolků	60,00	140,00	118,20
5362	Platby daní a poplatků	1,00	1,00	0,19
5499	Ost.neinv.transfery obyvatelstvu	1 000,00	1 000,00	682,28
6121	Budovy,haly a stavby	0,00	251,00	261,57
6122	Stroje, přístroje a zařízení	251,00	0,00	0,00
6130	Pozemky	500,00	500,00	52,82
za Par	3639 Komunální služby a územní rozvoj	2 414,00	2 414,00	1 534,19

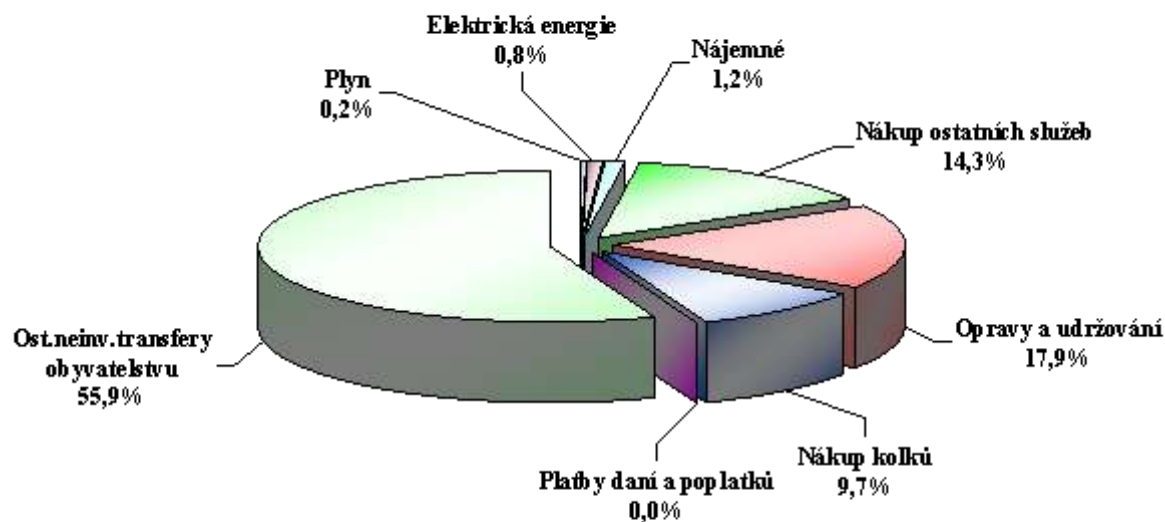

Město Šternberk je zřizovatelem 12 samostatných příspěvkových organizací:

- ZŠ Šternberk, Svatoplukova 7
- ZŠ Šternberk, Dr. Hrubého 2
- ZŠ Šternberk, nám. Svobody 3
- MŠ Šternberk, Komenského 44
- MŠ Šternberk, Nádražní 7
- ŠJ Opavská, Šternberk
- ŠJ Svatoplukova, Šternberk
- ŠJ Komenského, Šternberk
- Základní umělecká škola Šternberk
- Dům dětí a mládeže Šternberk
- Městská kulturní zařízení, příspěvková organizace
- Sociální služby Šternberk, příspěvková organizace

Zastupitelstvo města Šternberka schválilo 15. 6. 2005 vydání nových zřizovacích listin pro všechny příspěvkové organizace v oblasti školství s účinností od 1. 7. 2005. Všechny zřizovací listiny mají shodně upraveno vymezení majetku a majetkových práv – majetek je předán do správy příspěvkovým organizacím dle zákona č. 250/2000 Sb.

Hodnota majetku předaného do správy k 31. 12. 2005 činí 166 026 497,56Kč.

Město Šternberk má majetkovou účast v obchodní společnosti Vodohospodářská společnost SITKA s.r.o. Šternberk. Peněžitý vklad činí **315.000,- Kč**, nepeněžitý vklad činí **28.306.988,10 Kč**.

Dále má Město Šternberk finanční vklad v Bytovém družstvu Šternberk – Labutí ve výši **25.000,- Kč**.

Město Šternberk má ke dni 31.12.2005 zastavené nemovitosti vůči státu (za dotace poskytnuté ze státního rozpočtu) a SFŽP (za půjčku) ve výši **54.327.464,- Kč**.

2. Vybrané údaje a ukazatele hospodaření za rok 2005 ve srovnání s předcházejícími roky

Místní poplatky:

Druh poplatku	2003	2004	2005
- ze psů	254 471,-Kč	339 689,- Kč	333 342,00 Kč
- ze vstupného	40 055,-Kč	0,-Kč	0,- Kč
- za rekreační pobyt	16 245,-Kč	0,-Kč	0,- Kč
- z ubyt. kapacity	38 108,-Kč	54 250,-Kč	173 264,00 Kč
- za užívání veř. prostr.	95 971,-Kč	86 543,-Kč	100 691,00 Kč
- výherní hrací přístroje	1 542 179,-Kč	1 507 866,-Kč	1 959 419,00 Kč
- za likvidaci komunál. odpadu	4.282.940,- Kč	4.478.410,-Kč	5 394 385,00 Kč

Správní poplatky za výherní hrací přístroje:

Rok	2003	2004	2005
Správní poplatek	1 304 000,-Kč	1 532 000,-Kč	1 412 000,00 Kč
Výtěžek VHP	674 146,-Kč	751 308,-Kč	810 537,00 Kč

Exekuce:

Druh poplatku	Exekuce provedené FO	Předáno na exekutorský úřad Přerov	Předáno na právní Oddělení
pokuty	29	106	25
- za likvidaci komunál. odpadu	191	123	0

Tabulka se týká roku 2005 - spolupráce s exekutorským úřadem byla zahájena koncem roku 2004 – z toho důvodu není uvedeno srovnání s předcházejícími roky.

Výherní hrací přístroje

Povolovací řízení výherních hracích přístrojů se řídí zák. č. 202/1990 Sb. o loteriích a jiných podobných hrách, v platném znění. V roce 2005 bylo vystaveno celkem 36 rozhodnutí pro 80 výherních hracích přístrojů (většina rozhodnutí se vystavuje na období 1/2 roku).

Finanční odbor sleduje 3 platby provozovatelů: správní poplatek, místní poplatek a výtěžek splatný do 90 ti dnů po skončení účetního období.

Místní poplatky

Na místních poplatcích bylo celkem k 31.12.2005 vybráno 7 961 101,- Kč. Z této částky nejvíce představoval místní poplatek za likvidaci komunálního odpadu 5 394 385,- Kč (viz statistické údaje). U poplatníků, kteří nesplnili svou poplatkovou povinnost, finanční odbor zahájil daňové řízení. Poplatky byly vyměřeny platebním výměrem a vymáhání probíhalo v souladu se zákonem č. 337/1992 Sb., o správě daní a poplatků, ve znění pozdějších předpisů. Finanční odbor eviduje u poplatku za odpady 1 132 neplatičů, kteří dluží 1 066 910,- Kč. Důraznější vymáhání a využívání služeb exekutorského úřadu v Přerově vedlo ke zlepšení platební kázně především u místního poplatku za likvidaci odpadu. V roce 2005 bylo uhrazeno o více jak 900 000,00 Kč více, než v roce 2004.

Pokuty na místě nezaplacené uložené městskou policií, pokuty uložené komisí pro projednávání přestupků, pokuty uložené živnostenským a stavebním úřadem a dopravní pokuty

Při vymáhání pokut je postupováno podle zákona č. 337/1992 Sb., o správě daní a poplatků.

Finanční odbor zasílá při převzetí soupisu pohledávek jednotlivým poplatníkům výzvy, kde je stanovena náhradní lhůta pro splnění poplatkové povinnosti. Jestliže nedojde k dobrovolné úhradě pohledávky, nastupuje výkon rozhodnutí.

Finanční odbor provádí exekuci na:

- a) příkazání pohledávky na peněžní prostředky daňových dlužníků na účtech vedených u bank nebo jiné pohledávky
- b) srážku ze mzdy či důchodu

V případech, kdy se FO nepodařilo zjistit zaměstnavatele ani účty příslušných dlužníků, byla pohledávka předána finančním odborem k vymáhání exekutorskému úřadu v Přerově. Tento způsob vymáhání je účinnější, zatěžuje více dlužníka, ale městu nevznikají další náklady. Agenda týkající se vymáhání pokut je rozsáhlá a dále narůstá. Je to důsledkem toho, že velké množství dlužníků je bez pracovního poměru a pobírá pouze sociální dávky. Finanční odbor nemá možnost dle současných právních norem provádět exekuci na tyto sociální dávky.

Zhodnocení dočasně volných finančních prostředků prostřednictvím termín. účtů, depozitních směnek komerčních bank a podílových listů otevřených podílových fondů v tis. Kč:

Výnos z úroků v tis. Kč	2003	2004	2005
- z termínov. vkladů	0	0	0
- z depozit. směnek bank	0	0	0
- z podíl. listů	0	0	0
- z běžných účtů	511	895	682

Vzhledem k nízkým úrokovým sazbám z termínovaných vkladů, depozitních směnek i z podílových listů pro zhodnocení finančních prostředků na kratší časové období Město Šternberk využívalo od r. 2002 ke zhodnocení svých dočasně volných finančních prostředků zvýhodněnou úrokovou sazbu podle zůstatků na svém běžném účtu.

Bankovní účty Města Šternberka:

Rok	2003	2004	2005
Počet	27	27	32

Přehled o přijatých a zaplacených fakturách a o vystavených fakturách:

Název programu	Počet / Kč	Rok 2003	Rok 2004	Rok 2005
KDF	zapsané fa	4 190 ks	4105 ks	3898 ks
	vyřazené fa	70 ks	61 ks	67 ks
	poukazy	2 027 ks	1867 ks	2408 ks
	vyřazeno	3 ks	4 ks	29 ks
KOF	vystavené fa	837 ks	775 ks	671 ks

Legenda:

fa - faktura

KDF – kniha došlých faktur

KOF – kniha odeslaných faktur

*Príspevky spol. a sport. organizací na podporu sportu, kultury, zájmové činnosti apod.
(jedná se o příspěvky v oblasti sportu, kultury a sociálních věcí):*

Rok	2003	2004	2005
tis. Kč	4.658	6.047	6.367

Účetní hodnota majetku Města Šternberka v tis. Kč

Majetek	k 31. 12. 2003	k 31.12.2004	k 31. 12. 2005
Budovy a stavby	832.257	895.440	907.559
- z toho bytové	300.134	322.373	307.934
Pozemky	118.106	139.396	139.198
Hmotný investiční majetek	36.997	38.333	40 333
Nedokončené. investice	61.865	49.756	60.401

Rok 2005:

- budovy a stavby bytové: přírůstek ve výši 40.027tis. Kč vznikl zařazením do užívání dostavby areálu DPS 31.737tis.Kč, rekonstrukce střechy Komenského 24-26 1.669tisKč, rekonstrukce Horní nám. 11-13 6.621tis. Kč. Úbytek ve výši 54.466tis. Kč je tvořen prodejem bytových domů a jednotlivých bytů.

- budovy a stavby ostatní nárůst o: rekonstrukce a dostavba ZŠ Svatoplukova 8.591tis. Kč, Cyklotrasa Šternov 4.927tis. Kč, Komunikace Gen. Eliáše a Křižkovského 6.764tis. Kč, Klášter-střecha 1.245tis. Kč

- **pozemky** : 601tis. Kč dar městu od Olomouckého kraje, prodeje pozemků související s prodeji domů a bytů
- **hmotný invest.majetek**: nákup - expandéry pro tepelná zařízení 595tis.Kč, parkovací automaty 1.293tis.Kč
- **nedokončené investice**: čistička odpad. vod a kanalizace 3.694tis. Kč, rekonstrukce Hlavního náměstí a komunikací 37.012tis. Kč, Partyzánská 1 (ZUŠ) 2.416tis.Kč, Dům osvěty 6.197tis. Kč, internetizace MIC 880 tis.Kč, infrastruktura Věžní, Lhota, Na Valech 3.312tis.Kč, stravování ZŠ Svatoplukova 617tis.Kč,

Úvěrová zatíženost Města Šternberka v tis. Kč:

	2003	2004	2005
přijetí nových úvěrů	-	-	74.677
Čerpání úvěru (půjček)	22.000	-	25.265
splátky úvěru (půjček) včetně úroků	15.830	15.967	28.268

V roce 2005 byla uzavřena smlouva o zvýhodněném úvěru mezi Městem Šternberk a Českomoravskou záruční a rozvojovou bankou a.s. na účelově určený bezúročný úvěr ve výši 7.559 tis. Kč na akci „Infrastruktura Šternberk – Lhota – kanalizace“ s termínem čerpání do konce roku 2006 v závislosti na schválení dotace na tuto akci.

V září 2005 schválilo Zastupitelstvo města Šternberka uzavření úvěrové smlouvy o přijetí úvěru ve výši 67.118 tis. Kč s Volksbank CZ a.s. Brno na projekt „Proměny v čase – Čas proměn – Regenerace a revitalizace městského centra“ na předfinancování dotace z EU s dobou splatnosti do 31. 12. 2007.

Splátky úvěrů a úroků – jedná se o splátky úvěrů a úroků z úvěrových smluv uzavřených v roce 1997, v roce 2000 a v roce 2002 na investice s Volksbank a.s. Brno a SFŽP a dále o splátku půjčky VHS Sitka s.r.o. Šternberk ve výši 8.891 tis. Kč.

Koncem roku 2005 byla vrácena na účet Ministerstva financí návratná finanční výpomoc ve výši 4.400 tis. Kč na poskytování půjček z „Fondu rozvoje bydlení“.

Roční výdaje na dluhovou službu jsou pro město přijatelné, město je schopno bez rizika dostát svým závazkům, což dokazuje i velmi nízký ukazatel dluhové služby, který činí od roku 2002 cca 5 %, za minulý rok došlo ke zvýšení tohoto ukazatele na 13 % z důvodu splacení půjčky VHS Sitka s.r.o. Šternberk a vrácení návratné výpomoci MF ČR.

Ukazatel dluhové služby:

Pro rok 2004 (za rok 2003)	Pro rok 2005 (za rok 2004)	Pro rok 2006 (za rok 2005)
0,0543	0,0503	0,1348

Je dán poměrem výdajů na splátky úvěrů, úroků z nich a splátky leasingu ke skutečnému objemu dluhové základny (tj. daňové a nedaňové příjmy a dotace v rámci souhrnného dotačního vztahu) za uplynulý kalendářní rok a neměl by přesáhnout hodnotu 0,30, resp. 30 % dle usnesení vlády č. 346 ze 14. dubna 2004 o Regulaci zadluženosti obcí a krajů – v případě překročení tohoto limitu MF ČR požaduje zdůvodnění a orgány, poskytující dotace mohou k tomuto překročení přihlížet při poskytování dotací a půjček u nových akcí.

PŘÍJMY MĚSTA (v tis.Kč)

	SKUTEČNOST K 31.12.2003	SKUTEČNOST k 31.12.2004	SKUTEČNOST k 31.12.2005
Daň ze závislé činnosti	20.626	22.461	24.075
Daň z příjmů fyzických osob	8.001	10.426	11.652
Daň z příjmů FO z kapitál.výnosů	1.262	1.507	1.330
DPH	32.793	34.868	41.339
Daň z nemovitosti	4.079	4.463	4.351
Daň z př.práv.osob – SR	21.765	23.663	26.287
Daň z př.práv.osob-OBEC	6.195	11.287	7.276
Ostatní daňové příjmy	10	44	12
Správní poplatky	3.045	4.150	5.315
Místní poplatky	2.668	2.740	8.781
Služby, činnosti, ostatní nedaňové příjmy	25.970	32.143	26.486
FRB-splátky půjček	2.126	1.676	2.528
Dotace ze SR v rámci dot.vztahu	52.630	56.291	55.296
Ostatní dotace	108.852	90.077	26.534
Převody z hosp.činnosti města	24.348	32.547	20.415
CELKEM	314.370	328.343	261.677

Rozpočet města byl sestavován s cílem dosáhnout maximální úspornosti a vytvořit tak provozní přebytek k zapojení do kapitálového rozpočtu vzhledem k požadavkům na investice a podílu města na dotacích v případě jejich získání. Daňové příjmy, které slouží k pokrytí provozních výdajů Města, vykazují od r. 2002 nárůst. Celkové příjmy rozpočtu města jsou tak odvislé především od těchto daňových příjmů, dále od příjmů z vlastní činnosti, dotací ze státního rozpočtu jak nárokových, tak i nenárokových (získaných na základě žádostí např. ze státních fondů, EU apod.) a dále převody z hospodářské činnosti města. K výraznějšímu nárůstu došlo oproti roku 2003 a 2004 u DPH.

Skutečná výše ostatních dotací je v roce 2005 ovlivněna dotacemi na přímé náklady na školství, které již nejsou školským zařízením poukazovány prostřednictvím rozpočtu města (v roce 2003 činily tyto dotace 60.425 tis. Kč, v roce 2004 pak 60.680 tis. Kč).

FINANCOVÁNÍ (v tis.Kč)

	k 31.12.2003	k 31.12.2004	k 31. 12. 2005
Dl.přijaté půjčky	22.000	0	25.265
Splátky úvěru,půjčky	-12.222	-12.653	-25.513
Změna stavu na účtech	11.761	-27.686	11.755
Nerealizované kurzové rozdíly			-59
CELKEM	21.539	-40.339	11.448

PŘÍJMY (v tis.Kč)

	2004	2005
ROZPOČET SCHVÁLENÝ	210.378	211.093
ROZPOČET UPRAVENÝ	315.183	250.614
Rozp. příjmů byl upraven (zvýšením i snížením pol.) o:	104.805	39.521
NEINV.DOTACE MEZINÁR. INSTITUCÍ	2.172	-
NEINV.DOTACE ZE SR	3.408	6.728
NEINV.DOTACE ZE SR-školství	60.680	-
INVEST.DOTACE ZE SR	14.915	12.565
INVEST.DOTACE ZE STÁTNÍCH FONDŮ	1.898	3.768
NEINV.DOTACE OD KRAJŮ	697	1.081
INVEST.DOTACE OD KRAJŮ	85	1.605
PŘÍSP.RODIČŮ ŽÁKŮ ŠD a MŠ	1.143	-72
ÚPRAVA PŘÍJMŮ DLE VÝVOJE SKUTEČ.	12.175	13.046
PŘEVOD Z HOSPODÁŘSKÉ ČINNOSTI	7.632	800

VÝDAJE MĚSTA (v tis.Kč)

	SKUTEČNOST k 31.12.2003	SKUTEČNOST k 31.12.2004	SKUTEČNOST k 31.12.2005
Životní prostředí	12.144	16.041	15.928
Doprava, komunál.sloužby	14.233	21.743	55.569
Školství	99.989	100.972	32.199
Kultura	10.471	15.045	23.727
Zdravotnictví, sociální věci	39.031	36.115	34.661
Veřejný pořádek	7.776	8.453	8.547
Místní správa	82.021	44.425	48.501
Komunál.sloužby – MI,SMM	11.424	4.314	3.490
Stavební úřad	112	110	86
Správa bytů a nebyt.prostor	50.623	29.630	36.435
Fond rozvoje bydlení-půjčky	2.362	4.144	1.680
Úroky, ost.finanční výdaje	5.723	7.019	12.303
CELKEM	335.909	288.011	273.126
Z toho kapitálové výdaje	98.564	52.254	82.197

Provozní výdaje města jsou pak odvislé od výše příjmů, zdrojem kapitálových výdajů je přebytek hospodaření, příjmy z hospodářské činnosti (případně provozní přebytek, dotace ze státního rozpočtu, státních fondů, EU).

Výkyvy v růstu kapitálových výdajů vznikají realizací mimořádných investičních akcí uskutečňovaných v jednotlivých letech (v roce 2003 byly dále dočerpávány úvěry na bytový dům Labutí ul. a Pověřený úřad III. stupně včetně dotace na tento úřad). Vyšší čerpání výdajů v roce 2005 bylo ovlivněno uskutečněním některých rozsáhlejších investičních akcí (vybudování nové cyklostezky Štarnov-Šternberk, půdní vestavba a úpravy Horní nám. 11-13, byla započata rozsáhlá akce projektu „Proměny v čase – Čas proměn – Regenerace a revitalizace městského centra“ a další investiční akce).

VÝDAJE (v tis.Kč)**2003****2004****2005**

ROZPOČET SCHVÁLENÝ	248.937	208.897	227.802
ROZPOČET UPRAVENÝ	343.917	309.337	294.731
POŘÍZENÍ HMOT.INVEST.MAJETKU	2003 skutečnost k 31.12.	2004 skutečnost k 31.12.	2005 skutečnost k 31.12.
- budovy, stavby (od r.2004 + proj.dokum.)	91.674	46.451	76.930
- stroje, přístroje, zařízení	425	2.806	3.431
- pozemky	-	629	53
- výpočetní technika	216	72	794
- projektová dokumentace, studie	3.247	977	337
- investiční transfery	-	1.319	460
- nákup dlouhodob.hmot.majetku	-	-	192

HOSPODÁŘSKÁ ČINNOST MĚSTA (v tis.Kč)

HOČ TRŽBY	k 31.12.2003	k 31.12.2004	k 31. 12. 2005
Parkovací automaty	104	-	-
Pronájem vozidel	101	131	71
Nájemné byty	18.857	20.838	18.362
Pronájem pozemků	156	144	458
ARMILA,Zábřežská lesní a.s.	-	-	-
Nebytové prostory	10.348	6.037	6.189
Pronájem fasád	106	84	74
Pronájem pozemků podnik.	839	505	961
Prodej majetku	24.806	13.826	92.026
Městská policie-střežení obj.	283	310	414
Pronájem hrobových míst	504	-	-
Prodej akcií	-	-	-
Úroky z účtů	204	175	318
Kultura	226	274	302
Ostatní	325	728	246
CELKEM	56.859	43.052	119.421
HOČ NÁKLADY	k 31.12.2003	k 31.12.2004	k 31.12.2005
Parkovací automaty	42	-	-
Bytové hospodářství	10.671	10.425	11.601
ARMILA,Zábřežská lesní a.s.	-	-	-
Nebytové prostory	32	-	-
Dočasné užívání pozemků	-	-	29
Daň z převodu nemovitostí	896	811	1.468
Správní režie	5.495	5.435	5.187
Daň silniční	7	7	24
Kultura	-	173	-
Náklady k prodeji majetku	5	32	20
Ostatní	323	532	4.086
CELKEM	17.471	17.415	22.415

Odpisy nehm.a hm.inv.maj.	6.736	6.567	5.135
Daň z příjmů	10.122	5.339	23.930

Vysoké tržby v hospodářské činnosti a z toho plynoucí vysoký kladný hospodářský výsledek za minulý rok oproti předcházejícím rokům byly způsobeny realizací prodejů domů a bytů z majetku města.

Půjčky, úvěry a návratné finanční výpomoci k 31.12.2005

	Zůstatek ke splacení	Splatnost	roční splátka jistiny
Bankovní úvěr Volksbank I	8.695 tis. Kč	do 2007	4.348 tis.Kč
Bankovní úvěr Volksbank II	28.125 tis. Kč	do 2012	4.167 tis.Kč
Bankovní úvěr Volksbank III (pověřený úřad)	15.000 tis. Kč	do 2014	1.667 tis.Kč
Bankovní úvěr Volksbank IV (bytový dům Labutí)	9.382 tis. Kč	do 2017	873 tis.Kč
Půjčka od SFŽP	2.334 tis. Kč	do 2007	1.168 tis.Kč
Bankovní úvěr Volksbank V (Proměny v čase)	25.265 tis. Kč	do 2007	celkem 2 splátky na celý úvěr
Celkem	88.801		

ODBOR VNITŘNÍCH VĚCÍ

Vedoucí odboru:

Ing. Stanislav Orság (do 31.8.2005)



Ing. Roman Sobkuliak (od 1.9.2005)



Telefonní čísla:

585 086 260

Sídlo:

Horní náměstí 16 – vedoucí odboru, sekretariát, mzdová účtárna, správce sítě,
právní oddělení, pokladna
Opavská 1 – správní oddělení (matrika, evidence obyvatel, občanské průkazy,
cestovní doklady), krizové řízení
ČSA 30 – oddělení přestupků

Organizační struktura odboru:

Podatelna	Jana Dostálová	585 086 111
	Eliška Petříková	585 086 511
	Emília Zelová	585 086 511
Vedoucí odboru	Ing. Roman Sobkuliak	kl.260
Referentka	Anna Vaňková	kl.241
Mzdová účtárna	Irena Pazderová	kl.240
	Hana Váňová	kl.233
Správce sítě	Petr Kolařík	kl.292
	Bohumil Návrat	kl.300
Právní oddělení	Barbora Zapletalová, DiS.	kl.212
Příjmová pokladna	Věra Juráková	kl.281
Přestupkové oddělení	Dagmar Šarníková	585 014 812
	Markéta Havelková, DiS.	585 014 812
Krizové řízení	Ing. Josef Faltys	kl.540
	Ing. Petr Nastoupil	kl.539
Řidič, referent	Miroslav Grygar, DiS.	kl.260
Vedoucí správního oddělení, matrika	Miroslava Citovecká	kl.549
Matrika	Miroslava Hrubá	kl.551
	Jindra Grulichová	kl.552
Evidence obyvatel	Hana Suchánková	kl.542

	Eva Špundová	kl.541
Občanské průkazy	Marta Soldánová	kl.546
Cestovní doklady	Lucie Unzetigová	kl.547
Počet zaměstnanců odboru :	23	

správa budov a provozní zaměstnanci: 3
(úklid)

1. Statistické údaje

Cestovní doklady

	2003	2004	2005
vydané CD	1047	1646	2564
vydané CD – „rychlé“ pasy	169	190	213
vydané cestovní průkazy	4	9	3
změny provedené	90	69	62
rozhodnutí o odnětí CD	2	2	0
žádosti o vydání CD přes ZÚ	11	19	30
žádosti o MPE	132	101	
CD k předání	107	129	

Občanské průkazy

	2003	2004	2005
vydané OP	2186	2618	8265
počet přestupků	292	263	116
uloženo na pokutách	10.400,-	7.100,-	5.000,-

Evidence obyvatel, matrika - Šternberk

	2003	2004	2005
hlášení k trvalému pobytu	173	222	173
narozené děti	134	119	135
odhlášení	212	176	264
Úmrtí	152	155	158
změna v místě	322	340	391
změna příjmení	91	75	75
Sňatky	100	82	96
Rozvody	57	49	79
rejstřík trestů	1082	1299	2684
statistická hlášení	173	222	-
Posudky	761	987	457
Potvrzení	395	122	51
zbavení svéprávnosti	14	12	21
rušení trvalého pobytu	17	41	47
přidělení č.p.	18	13	28
počet obyvatel	14.114	14.124	14.010

Přehled statistických údajů – Matrika

	2003	2004	2005
Narození	792	845	837
Manželství	84	83	112
Círk.sňatky	4	5	9
Sňatek s cizincem	3	3	6
Úmrtí	596	593	558
Ověření kopie	4106	6655	5949
Ověření podpis	4405	3871	4755
Druhopisy	450	649	676
Druhopisy cizina	80	66	82
Změna příjmení	8	10	7
Změna příjmení po rozvodu	2	3	3
Zápisy zvláštní matrika	6	7	13
Osvědčení círk.sňatky	4	8	9
Určení otcovství	98	81	110
Zápis rozvod	122	135	144
Správní poplatky	561.795,-	705.381,-	540.976,-

Přestupkové oddělení

Komise pro projednávání přestupků jmenovaná od r. 2000 starostou města.

	2000	2001	Do září 2002	2003	2004	2005
Počet zasedání přestupkové komise	61	48	34	78	102	101
Celkový počet přestupkových věcí	333	362	389	423	228	222
z toho počet odložených přest. věcí nebo postoupených	129	156	140	191	64	115
Počet ukončených přestupkových věcí	150	142	194	187	137	146
Počet nedořešených přestupkových věcí přecházejících do dalšího roku	54	64	55	45	27	32
z toho ve fázi zahájení správního řízení	22	26	28	42	25	20
počet přest. věcí u odvolacího orgánu	-	4	1	2	5	4
nenabylo dosud právní moci	1	30	7	42	27	9
plyne lhůta pro podání návrhu	10	10	8	0	13	4
Počet případů, u kterých dosud nebylo zahájeno řízení	21	24	18	3	2	2
Projednané přestupkové věci byly ukončeny:						
Napomenutím	30	19	45	30	23	18
Pokutou	43	57	77	89	51	42
Zastavením řízení	77	64	71	68	61	41
Bez uložení sankce	-	2	1	0	2	1
na pokutách bylo uloženo celkem	35.100,- Kč	32.400,- Kč	53.300,- Kč	65.900,- Kč	46.850,- Kč	48.000,- Kč
z toho dosud uhrazena částka	8.000,- Kč	9.900,- Kč	13.900,- Kč	18.500,- Kč	19.150,- Kč	15.300,- Kč
na uložených pokutách z předchází. let bylo uhrazeno	9.350,- Kč	22.800,- Kč	8.000,- Kč	18.800,- Kč	30.150,- Kč	24.625,- Kč
Na nákladech řízení uloženo	24.750,- Kč	32.000,- Kč	21.500,- Kč	33.500,- Kč	43.000,- Kč	50.000,- Kč
z toho zapláceno na NŘ	11.500,- Kč	11.500,- Kč	12.500,- Kč	11.000,- Kč	17.000,- Kč	15.600,- Kč

Za rok 2005 proběhlo celkem 101 celodenních zasedání komise v rámci kterých jsou projednávány 3-4 přestupkové věci, dle složitosti případu a počtu předvolaných osob.

V rámci projednávaných přestupkových věcí lze konstatovat, že největší počet přestupků se týkal porušení ust. § 50, přest. zákona - přestupky proti majetku / 70 přest.věcí/, následovaly přestupky proti občanskému soužití ve smyslu § 49, přest. zákona / 58 přest.věcí/, přestupky proti veřejnému pořádku ve smyslu § 47, přest. zákona / 3 přest.věcí/ a ostatní přestupky § 30, přest.zákona-alkoholismus a jiné toxikomanie / 2 přest.věcí/, § 42/1/c), přest.zákona - zbraně a střelivo /3 přest.věcí/, § 46/2, přest.zákona – porušení OZV / 1 přest.věc/.

Vymáhání pohledávek

	2004	2005
předáno k vymáhání	192	62
z toho vymoženo	20	9
dohody o splátkách	10	0
pohledávky zastavené z důvodu bezvýslednosti soupisu movitých věcí	37	7
zůstává v řízení, pohledávky k dnešnímu dni neukončené	125	46

Výpovědi a vyklizení bytů v roce 2005

žaloby na přivolení soudu k výpovědi z nájmu bytu	7	7	0
žaloby na vyklizení bytu	4	3	1

2. Přehled o činnosti odboru.

Mezi hlavní činnosti odboru patří především agendy:

- občanských průkazů - mimořádná výměna OP při přechodu Moravského Berouna, Huzové a Norberčan do obvodu ORP Šternberk,
- cestovních dokladů,
- evidence obyvatel,
- matrika, vidimace listin a legalizace podpisů,
- krizové řízení,
- právní oddělení,
- přestupkové oddělení,
- provoz městského úřadu (mzdová účtárna, provoz pokladny, správa poč. sítě, správa budov atd.)

V roce 2005 byly kromě výše uvedených agend dále zajišťovány :

- spolupráce na přípravě a průběhu Městského reprezentačního plesu,
- příprava a konání ME v závodech automobilů do vrchu Ecce Homo a Ecce Homo historic,
- realizace projektu Internetizace městského informačního centra,
- příprava projektů oprav budov HZS Šternberk, Městského úřadu Horní nám.9 a 12.,
- realizace projektu Expozice času aj.

ODBOR DOPRAVY A SILNIČNÍHO HOSPODÁŘSTVÍ

Vedoucí odboru: Ing. Adriana Runštuková

Telefon: 585 086 561

Sídlo: budova MěÚ, Opavská 1, 2.poschodí



Organizační struktura odboru

Silniční správní úřad	Ing. Adriana Runštuková
Evidence řidičů a vozidel	Dočkalová Jana, Faltysová Lucie
	Kubíková Mariana
Správní řízení, přestupky	Fröml Bohumil
Zkušební komisař, technik	Fiala Jan
Technik	Nemrava Ctirad

Počet zaměstnanců odboru: 6

1. Statistické údaje.

1.1. Silniční správní úřad vykonává v přenesené působnosti činnosti vyplývající ze zákona č.13/1997 Sb., o pozemních komunikacích ve znění pozdějších předpisů.

Statistické údaje za rok 2004, 2005 - silniční správní úřad (zákon č. 13/1997 Sb.)

	2004	2005
Rozhodnutí zvláštního užívání komunikace (§ 25)	99	130
Rozhodnutí o připojení k pozemní komunikaci (§ 10)	38	14
Rozhodnutí o povolení uzavírky a objížďky (§ 24)	36	43
Rozhodnutí o povolení stavby v silničním ochranném pásmu (§ 32)	2	2
Stanovení dopravního značení (§ 77 zák.č.361/2000 Sb.)	70	87
Vyjádření pro účely stavebního řízení	48	28
Celkem	293	304
Správní poplatky celkem (Kč)	72,696,-	63 400,-

1.2. Úsek dopravně správní agendy (přestupky) v přenesené působnosti vykonává veškeré činnosti vyplývající ze zákona č. 361/2000 Sb., o provozu na pozemních komunikacích, ve znění pozdějších předpisů a činnosti vyplývající z dalších souvisejících předpisů.

Statistické údaje za rok 2004, 2005 – správní řízení přestupky (zákon č. 200/1990 Sb.)

	2004	2005
Počet přestupků	294	446
Postoupeno jinam	18	24
Odloženo	11	17
Počet přestupků ke zpracování v roce 2004, 2005	318	423
Vyřízeno v příkazní řízení	132	219
Vyřízeno ve správním řízení	160	144
Blokově	2	14
projednáním bez uložení opatření	4	4
Napomenutím	1	7
Pokutou	289	377
zákazem činnosti	60	82
zastavením řízení	5	6
Přestupky na úseku alkoholismu	61	73
Přestupky mladistvých do 18 let	0	3
Rozhodnutí o odnětí ŘO na základě rozhodnutí soudu, nebo jiného správního orgánu	27	31
Rozhodnutí o vrácení ŘO	59	71
Sdělení pro účely pojišťoven	84	53
Pokuty uloženy ve správním a příkazním řízení ve výši (v Kč)	1 014.700,-	1 291.300,-

Statistické údaje za rok 2004, 2005 - správní řízení (zákon č. 200/1990 Sb.)

	2004	2005
Rozhodnutí o odnětí ŘO dle § 94/1a (zdravotní nezpůsobilost)	5	6
Rozhodnutí o odnětí ŘO dle § 94/1b (odborná nezpůsobilost)	2	1
Pozastavení ŘO dle § 95	0	0
Přezkoušení odborné způsobilosti dle § 97	6	1
Vrácení ŘO dle § 100 (zdravotní způsobilost)	1	2
Vrácení ŘO dle § 101 (odborná způsobilost)	3	1

Vzhledem k vysokému počtu přestupků na úseku alkoholismu došlo v roce 2005 ke zpřísnění sankcí za tyto přestupky.

Z důvodu vysokého počtu správních pohledávek, které vznikají z přestupkového řízení (tj. pokuty za přestupek a náhrada nákladů řízení), spolupracuje odbor dopravy a silničního hospodářství při vymáhání pokut uložených za přestupky s finančním odborem.

1.3. Úsek dopravní evidence v přenesené působnosti vykonává veškeré činnosti vyplývající ze zákona č. 361/2000 Sb., o provozu na pozemních komunikacích a zákona č. 56/2001 Sb., o podmínkách provozu vozidel na pozemních komunikacích a o změně zákona č. 168/1999 Sb., o pojištění odpovědnosti za škodu způsobenou provozem vozidla, ve znění pozdějších předpisů a činnosti vyplývající z dalších souvisejících předpisů.

Statistické údaje za rok 2004, 2005 – evidence vozidel (zákon č. 56/2001 Sb.)

	2004	2005
Vydáno osvědčení o registraci vozidla	2018	2588
Vydáno technických průkazů	311	367
Změny	4650	5533
Výdej dat z registru vozidel - § 4/3 zák. 56/2001	186	238

Statistické údaje za rok 2004, 2005 – evidence řidičů (zákon č. 361/2000 Sb.)

	2004	2005
Vydáno řidičských průkazů	1134	2953
Vydáno mezinárodních řidičských průkazů	159	105
Vydáno profesních osvědčení	61	66
Změny	10266	23862
Výdej dat z registru řidičů – § 121/1 zák. 361/2000	190	259
Správní poplatky evidence řidičů, vozidel - celkem	777.785,-	1 681.625,-

Statistické údaje za rok 2004, 2005 – evid. žadatelů o řidičské oprávnění (zák.č.361/2000 Sb.)

	Počet vyzkoušených žáků		Počet opakovaných zkoušek					
			pravidla		technika		jízda	
Rok	2004	2005	04	05	04	05	04	05
AM moped od 15 let	2	2	0	1			1	
A1 motocykl od 16 let	15	14	13	8	2		1	
A18 motocykl od 18 let	15	36	1	6	3		4	
A21 neomezeně motocykl od 21let	15	20		5				1
B osobní 3,5 t	352	367	76	121	31	13	154	59
B+E přívěs za osobní vozidlo	2	5						
B1 osobní vozidlo do 900cm ³								
C nákladní nad 3,5 t	41	36	8	14	15	3	10	5
C+E přívěs	20	21	0	1	5	1	0	1
C1 nákladní do 7,5 t								
C1+E přívěs								
T traktor	81	60	69	89	22	8	29	8
Celkem	543	561	167	145	78	25	199	74

1.4. Odbor dopravy a silničního hospodářství vydává povolení k užívání veřejného prostranství na základě Vyhlášky č. 1/96 ze dne 29.01.1996 o místních poplatcích.

Statistické údaje za rok 2004, 2005 – Vyhláška č. 1/96, čl. 15 - Sazby poplatků

	2004	2005
Užití veřejného prostranství	150	77
Poplatky celkem	62 313,-	63 023,-

1.5. Odbor dopravy a silničního hospodářství vydává osvědčení o odborné způsobilosti k provozování silniční dopravy – taxislužba dle § 6 a 8 zákona č. 111/1994 Sb., o silniční dopravě, ve znění pozdějších předpisů, a podle ustanovení § 8 vyhlášky Ministerstva dopravy a spoju č. 478/2000 Sb., kterou se provádí zákon o silniční dopravě.

Statistické údaje za rok 2004, 2005 – (zákon č. 111/1994 Sb.,)

	2004	2005
Osvědčení o odborné způsobilosti k provozování taxislužby § 6,8	0	3
Počet změn	0	6

Pro zkoušky k prokázání odborné způsobilosti k provozování silniční dopravy pro cizí potřeby dle ustanovení § 6 zák. č. 111/1994 Sb., o silniční dopravě, ve znění pozdějších předpisů byla ustanovena v souladu s ustanovením § 7 prováděcí vyhlášky č. 187/1994 Sb., zkušební komise, kterou jmenuje dopravní úřad z řad svých zaměstnanců:

Předseda komise: Ctirad Nemrava
Členové: Ing. Adriana Runštuková
Bohumil Fröml
Jan Fiala
Lucie Faltysová
Mariana Kubíková

1.6. Odbor dopravy a silničního hospodářství vydává osvědčení k provozování stanic měření emisí dle zákona č. 56/2001 Sb., o podmínkách provozu vozidel na pozemních komunikacích, ve znění pozdějších předpisů a podle zákona č. 168/1999 Sb., o pojištění odpovědnosti za škodu způsobenou provozem vozidla, ve znění pozdějších předpisů.

Statistické údaje za rok 2003, 2004 – (zákon č. 56/2001 Sb.,)

	2004	2005
Osvědčení k provozování stanice měření emisí § 80	0	0
Počet změn	0	4

1.7. Odbor dopravy a silničního hospodářství vydává parkovací karty dle Nařízení Města Šternberka č. 5/05 o placeném parkování v centru města Šternberka.

Statistické údaje za rok 2005 – Nařízení Města Šternberka č. 5/05 o placeném parkování v centru města Šternberk

	2005
Parkovací karty	104
Poplatky celkem	62 000,-

1.8. Speciální stavební úřad vykonává v přenesené působnosti činnosti vyplývající ze zákona č.13/1997 Sb., o pozemních komunikacích ve znění pozdějších předpisů a zákona č. 50/1976 Sb., o územním plánování a stavebním řádu (stavební zákon)

Speciální stavební úřad - 2004, 2005 - správní řízení celkem

	2004		2005	
	zahájeno	rozhodnuto	zahájeno	rozhodnuto
Stavební povolení	21	21	7	7
Kolaudační rozhodnutí	3	3	12	11
prodloužení platnosti SP	1	1	1	1
celkem správních aktů	25	25	20	19
Poplatky celkem	11 300,-		Zahrnuto v odst. 1.1	

Speciální stavební úřad – 2004, 2005 - ostatní opatření celkem

	2004		2005	
	zahájeno	ukončeno	zahájeno	ukončeno
Stavební úpravy	2	2	5	5
Ostatní opatření	1	1	1	1
celkem správních aktů	3	3	6	6

2. Přehled o činnosti odboru.

Akce pořádané komisí BESIP pod odborem dopravy a silničního hospodářství ve Šternberku v roce 2005.

Komise BESIP projednala a posoudila výchovně bezpečnostní akce, které vedou ke snížení dopravních přestupků a nehodovosti, a zařadila je do plánu činnosti pro rok 2005 včetně předpokládaných finančních nákladů.

Akce připravované Městskou policií Šternberk a partnery v rámci prevence nehodovosti v dopravě v roce 2005

Březen:

Po schválení novely zákona o provozu na pozemních komunikacích

*Název akce: „**Nová úprava pravidel provozu**“*

3 x beseda

Organizátor akce: Městská policie Šternberk, Police ČR PIS OŘ Olomouc a MěÚ Šternberk - Odbor dopravy a silničního hospodářství

Účastníci: Široká veřejnost

Odpovědná osoba: Pavel Pospíšil, tel. 585 013 151, 724/042620

Místo: Budova MP Šternberk – jednací místnost (nebo MK)

Materiální zajištění: Pracovní pomůcky, propagační a osvětové materiály

Rozpočet : celkové náklady ... 5.000,-Kč

požadavek BESIP ... 3.000,-Kč

Duben:

Název akce: **„Evidence a servis jízdních kol“**

2 x akce – příprava jízdních kol

Organizátor akce: Městská policie Šternberk, MěÚ Šternberk - Odbor dopravy a silničního hospodářství

Účastníci: Děti a mládež, cyklistická veřejnost

Odpovědná osoba: Pavel Pospíšil, tel. 585 013 151, 724/042620

Místo: Budova MP Šternberk – jednací místnost

Materiální zajištění: Propagační a osvětové materiály, servis, technika

Rozpočet : celkové náklady ... 10.000,-Kč

požadavek BESIP ... 7.000,-Kč

Květen:

Název akce: **„Liga zručnosti“**

seriál tří závodů (praktické plnění disciplín)

Organizátor akce: Městská policie Šternberk, Police ČR PIS OŘ Olomouc a MěÚ Šternberk – Odbor školství

Účastníci: Děti a mládež v kat. dle věku, cyklistická veřejnost jako zvl. kategorie „Open“

Odpov. osoba: Pavel Pospíšil, tel. 585 013 151, 724/042620

Místo: Skatepark u dopravního hřiště

Materiální zajištění: Věcné ceny, materiál na propagaci a přípravu závodů

Rozpočet : celkové náklady ... 10.000,-Kč

požadavek BESIP ... 7.000,-Kč

Červen :

Název akce: **„S motocyklem bezpečně“**

1 x prezentace bezpečná jízda na motocyklu – teorie a praxe

Organizátor akce: Městská policie Šternberk, Police ČR PIS OŘ Olomouc a MěÚ Šternberk – Odbor dopravy

Účastníci: Veřejnost

Místo: Areál střelnice v lomu

Odpov. osoba: Pavel Pospíšil, tel. 585 013 151, 724/042620

Materiální zajištění: Věcné ceny, materiál na propagaci a přípravu akce

Rozpočet : celkové náklady ... 5.000,-Kč

požadavek BESIP ... 3.000,-Kč

Celkové náklady na všechny akce cca 30.000,-Kč, požadavek na BESIP : 20.000,-Kč na materiálové zajištění a propagaci akcí.

Dopravní hřiště - předpokládané náklady v roce 2005.

Dopravní výchova	- příspěvek na dopravu žáků škol regionu	5.000,-
	- náhradní díly, údržba hřiště	3.000,-
	- správce hřiště – osobní náklady 3,000,-/měs. x 4	12.000,-

Doplnění vybavení	- malé kolo 4 x 2,500,-	10.000,-
	- větší kolo 4 x 3,500,-	14.000,-
	- přilba 10 x 400,-	4.000,-

Celkové předpokládané finanční náklady pro dopravní hřiště činí 48.000,- Kč

Celkové předpokládané náklady vynaložené v oblasti prevence bezpečnosti provozu na pozemních komunikacích v rámci komise BESIP ve Šternberku pro rok 2005 činí 68.000,- Kč.

ODBOR KULTURY



Vedoucí odboru : Mgr. Irena Hamplová

Telefon : 585 086 307

Sídlo:

Odbor budova MěÚ, Horní náměstí 16, přízemí
Městské informační centrum: budova Městské policie Šternberk, ČSA 30
Redaktor Šternberských listů: budova Městské policie Šternberk, ČSA 30

Organizační struktura odboru :

Pavla Koukalová státní správa na úseku památkové péče, správa památek
Martina Horáková samospráva na úseku kultury, organizace kulturních akcí města
PhDr. Jindřich Hovadík redaktor Šternberských listů
Soňa Nečasová poskytování turistických informací, referent Městského informačního centra

Počet zaměstnanců odboru : 3

Městské informační centrum a redaktor ŠL: 2

1. Statistické údaje

Památková péče

Státní správa na úseku památkové péče	za rok 2005	za rok 2004
Počet vydaných závazných stanovisek ke kulturním památkám	16	15
Počet vydaných závazných stanovisek na objekty a území MPZ	40	37

Počet vydaných závazných stanovisek na objekty v ochranném pásmu	13	12
Počet vydaných závazných stanovisek k restaurování	3	3
Počet vydaných vyjádření k provedení archeologického průzkumu	23	20
Počet řešených přestupků na úseku památkové péče	3	2
Počet provedených místních šetření na území města Šternberka	58	46
Počet provedených místních šetření ve správním obvodu obce	13	7

Památkově chráněné objekty a památkově chráněná území	počet
Počet kulturních památek na území města Šternberka	65
Počet kulturních památek ve správním obvodu obce	30
Počet městských památkových zón – Šternberk	1
Počet městských památkových zón ve správním obvodu obce	0
Počet ochranných pásem na území města Šternberka	1
Počet ochranných pásem ve správním obvodu obce	1

Statistika návštěvnosti v Městském informačním centru (MIC) a Městském evropském informačním středisku (MEIS)

Statistika návštěvnosti MIC + MEIS	Tuzemští návštěvníci	Zahraniční návštěvníci	Návštěvníci veřejného internetu od 5/2005
Rok 2005	3319	208	139
Rok 2004	3120	133	0

Príspevkové organizace na úseku kultury zřizované Městem Šternberk

Městská kulturní zařízení p.o.

pracoviště: Galerie Šternberk, Kino OKO, Městský klub, Městská knihovna

2. Významné akce

- *Za zpracovaný program regenerace Městské památkové zóny za rok 2005 bylo Město Šternberk oceněno na 1. místě v rámci Olomouckého kraje*
- *V oblasti památkové péče byla realizována III. etapa restaurování Mariánského sloupu, sanace stropů, oprava podlah a omítek bývalého augustiniánského kláštera a další etapa rekonstrukce bývalého Domu osvěty*
- *Uskutečnilo se první jednání s novými vlastníky objektů v městské památkové zóně*
- *Koordinace činnosti Komise pro regeneraci MPZ a Komise kulturní*
- *Realizace projektu Marketingová podpora turistických atraktivit střední Moravy ve spolupráci s Úsovem a Náměští na Hané*
- *Realizace evropského projektu Expozice času, který byl podpořen dotačním titulem EU Culture 2000*
- *Podíl na realizaci akcí ke 100.výročí závodů Ecce Homo*
- *Příprava projektu a podíl na realizaci cyklistické stezky Štarnov - Šternberk*
- *Příprava podkladů pro transformaci kultury ve Šternberku*
- *Příprava kulturních akcí: Městský reprezentační ples, předání čestného občanství, Šternberského objektivu a zápisníku, spolupráce s partnerskými městy*

- *Kontrolní činnost v rámci poskytování příspěvků neziskovým organizacím na úseku kultury, Grantu Kultura 2006 a příspěvků vlastníkům kulturních památek v rámci programu regenerace MPZ*

ODBOR ROZVOJE MĚSTA A INVESTIC

Vedoucí odboru:

Ing. Pavel Sehnal

Telefon:

585 086 237

Sídlo:

MěÚ, Horní náměstí 16, 1.poschodí



Organizační struktura odboru:

Referent - investiční technik

Zdeněk Čtvrtlík

Referent - investiční technik

Milan Kunc (do 31.1.2006)

Referent – technik pro dopravu
a místní hospodářství

Jiří Kummer

Referent, sekretariát, úz. plánování

Hana Širgelová

Referent – POV, úz. plánování

Eva Dvorská, DiS

počet zaměstnanců odboru celkem: 6

1. Statistické údaje za rok 2005

1.1. Úsek inženýrské investorské činnosti:

Na úseku inženýrské investorské činnosti odbor rozvoje města a investic zajišťoval jednak investiční akce i akce charakteru oprav v něm přímo spravovaných oblastech činnosti (stavebnictví, doprava, místní hospodářství), jednak ve spolupráci s dalšími odbory vykonával inženýrskou investorskou činnost v jimi spravovaných oblastech činnosti města - v následujících příslušných finančních objemech:

Akce	Náklady roku 2005 (tis. Kč)
Regenerace centra města	34.099 tis.
Rekonstrukce ZŠ Svatoplukova - 3. stavba	21,248 tis.
Dostavba DPS – I. etapa	10,551 tis.
Horní náměstí 11, 12, 13 – půdní byty a nebytové prostory	4,855 tis.
Křížkovského - kompletace	799 tis.
Rekonstrukce ČSA, Partyzánská, Čechova	4,084 tis.

Plynofikace MŠ Komenského	1,450 tis.
ZUS – úpravy Partyzánská	2,103 tis.
Komenského 24-26 (střecha)	1,612 tis.
Expozice času (Dům Osvěty)	3,258 tis.
Klášter – program záchrany	3,258 tis.
Zateplení Hanácká, Uničovská	1,492 tis.
Parkovací zóna	956 tis.
Cyklostezka Šternberk - Štarnov	4,927 tis.
Napojení Lesní na Ecce homo	297 tis.
Schody Sluneční	284 tis.
Nádražní – VO	607 tis.
Nádražní – chodníky	594 tis.
Bojovníků za svobodu – VO + chodníky	1,535 tis.
Přechod Sadová	663 tis.
Rekonstrukce ČOV – projektová dokumentace	1,875 tis.
Infrastruktura Lhota – projektová dokumentace	499 tis.
Infrastruktura U hřbitova – projektová dokumentace	195 tis.

V souladu s příslušnými ustanoveními zákona č. 40/2004 Sb. o zadávání veřejných zakázek a vnitřními předpisy města o zadávání zakázek Města Šternberka zajišťoval v uplynulém období odbor rozvoje města a investic administrativně průběh řady výběrových řízení, jak na investiční akce, tak na akce v oblasti oprav a údržby. Výběr byl prováděn jak u uchazečů na realizaci zakázek, tak u soutěží na výběr zhotovitele projektové dokumentace.

V roce 2005 proběhlo celkem 24 výběrových řízení, z toho 15 výběrů na realizaci staveb a 9 výběrů na zhotovitele projektové dokumentace, případně inženýrskou činnost.

Odbor rozvoje města a investic dále u akcí zajišťoval přípravu smluv o dílo s vybranými uchazeči.

1.3. Územní rozvoj, program obnovy venkova

Odbor rozvoje města a investic zajišťoval administrativní část „Programu obnovy venkova“ pro obvod „pověřeného úřadu“. V rámci programu se jednalo o celkem 12 akcí v celkovém objemu dotace 2 170 000,-Kč.

V rámci obvodu pověřeného úřadu, na základě požadavků obcí Babice, Domašov u Šternberka, Jívová, Štarnov, Norberčany, Horní Loděnice, Lipina a města Moravský Beroun odbor zajišťoval činnost pořizovatele územně plánovací dokumentace.

2. Přehled o činnosti odboru za rok 2005

2.1. Úsek inženýrské investorské činnosti:

Odbor rozvoje města a investic zajišťoval kompletní inženýrskou investorskou činnost na zakázkách města, s výjimkou akce „Rekonstrukce a dostavba DPS Šternberk – I. etapa“, kde byla výkonem funkce technického dozoru investora pověřena společnost GORDION s.r.o.

Odbor v rámci své činnosti připravoval, případně se podílel na přípravě řady žádostí o dotace, směřující do oblasti investiční výstavby a rekonstrukcí. Jedná se zejména o následující akce:

Rekonstrukce ZŠ Svatoplukova – 3. stavba

Regenerace centra města (Šternberk – proměny v čase, čas proměn)

Infrastruktura Lhota – kanalizace

Kanalizace Rýmařovský kopec – 3.A etapa

Regenerace areálu bývalých Nálepkových kasáren ve Šternberku

Odbor zajišťoval další postup přípravných prací na akcích, kde Město Šternberk bude usilovat o případné získání dotačních prostředků – „Rekonstrukce ČOV Šternberk“ a „Regenerace areálu bývalých Nálepkových kasáren Šternberk“.

V závěru roku byly zahájeny přípravné práce na organizačně náročném projektu regenerace šternberských panelových sídlišť.

2.2. Oddělení dopravy a místního hospodářství

Mimo zajišťování větších investičních akcí, uvedených ve statistické části zprávy, byla odborem realizována řada dalších akcí na opravách a úpravách místních komunikací a veřejného osvětlení s cílem zvýšení bezpečnosti provozu, zejména chodců. Další činnosti oddělení byly práce na údržbě a úklidu komunikací apod.

2.3. Územní rozvoj:

Na úseku územního rozvoje odbor zajistil dopracování urbanistické studie Vinný vrch, Tolstého, Obora, jež umožnila částečné zrušení stavební uzávěry v lokalitě.

Do prací na úseku územního rozvoje je třeba zahrnout i pořízení studie využití - regenerace areálu bývalých Nálepkových kasáren Šternberk.

Na základě schváleného záměru odbor pořídil zadání a rozpracování návrhu 2. změny územního plánu Města Šternberka v lokalitě Světlov.

V rámci „pověřeného úřadu“ odbor pořizoval územně plánovací dokumentaci a podklady pro obce obvodu, na základě požadavků těchto obcí.

ODBOR ŠKOLSTVÍ

Vedoucí odboru :

Mgr. Jana Kameníčková



Telefon :

585 086 227

585 086 301

585 086 305

Sídlo: budova MěÚ, Horní náměstí 16, přízemí

Organizační struktura odboru :

referenti : Lenka Šimková do 13.10.2005
(rodičovská – mateřská dovolená)
Ivana Kučerová od 1.9.2005 (zástup)
Eva Peřinová

Počet zaměstnanců odboru : 3

1. Statistické údaje za rok 2005

Příspěvkové organizace – školy a školská zařízení zřizované Městem Šternberk:

Základní škola Svatoplukova
Základní škola Dr. Hrubého
Základní škola nám. Svobody
Mateřská škola Nádražní
Mateřská škola Komenského
Školní jídelna Opavská
Školní jídelna Komenského
Školní jídelna Svatoplukova
Základní umělecká škola
Dům dětí a mládeže

Kapacita zařízení, počty žáků k 31.12.:

		2005	2004
<i>mateřské školy</i>	<i>kapacita</i>	380	355
	<i>obsazeno max.</i>	368	340
<i>základní školy</i>	<i>počet žáků</i>	1 443	1 503
<i>školní jídelny</i>	<i>počet uvařených obědů za rok</i>	479 500	511 000
<i>Základní umělecká škola</i>	<i>počet žáků</i>	477	540
<i>Dům dětí a mládeže</i>	<i>počet členů kroužků</i>	777	763

Státní správa:

Přehled počtu škol a školských zařízení v obvodu rozšířené působnosti vč. Šternberka:

mateřské školy	8	Šternberk – Komenského, Nádražní, Domašov n/Bystř., Domašov u Šternberka, Hnojice, Jívová, Lužice, Moravský Beroun
základní školy – 1. stupeň	1	Jívová
základní školy – 1. stupeň s mateřskou školou	5	Babice, Mladějovice, Štarnov, Žerotín, Huzová
základní školy 1. – 9. ročník	4	Šternberk – Svatoplukova, Dr. Hrubého, nám. Svobody, Moravský Beroun
školní jídelny	3	Šternberk – Svatoplukova, Opavská, Komenského,

		ostatní jídelny, výdejny – součásti škol
Ostatní	2	ZUŠ, DDM
celkem	23	

Pozn. Ve srovnání s rokem 2004 navíc 3 školy a školská zařízení : Moravský Beroun (MŠ, ZŠ), Huzová (ZŠ se součástí MŠ)

Rozpočet přímých výdajů (rozpis dotace ze státního rozpočtu) :

	2005	2004
přepočtené úvazky zaměstnanců	313,00	275,83
přímé výdaje (platy, ostatní platby za provedené práce, pojistné, ostatní výdaje – např. učební pomůcky)	86.735.100,-	72.742.120,-
z toho rozpočet přímých výdajů městem zřizovaných škol a školských zařízení	61.027.200,-	60.679.800,-

Přehled počtu zpracovávaných statistických výkazů

<i>výkazy o zaměstnancích a mzdových prostředcích</i>	2005	2004
P 1-04	92	82

<i>výkonové výkazy</i>		
W 53/2005 – o zahájení docházky na ZŠ	10	8
V 36-01 – o úrazovosti	20	17
R 22-01 – o školní knihovně	8	-
S 3-01 – o základní škole	10	9
S 1-01 – o mateřské škole	17	15
R 13-01 – o ředitelství škol	18	-
S 24-01 – o ZUŠ	1	1
Z 2-01 – o školní družině	11	1
Z 15-01 – o DDM	1	1
Z 17-01 – o školním stravování	18	15
VM 3 – o vyúčtování účelové dotace	20	17
V 00-01 – o vybavení škol ICT	-	8
výkonové výkazy celkem	134	92

2. Přehled o činnosti odboru za rok 2005

- Den učitelů, ocenění pedagogických pracovníků a setkání pedagogických pracovníků
- ocenění významných sportovních osobností města (v rámci akce MĚSTO V POHYBU)
- spolupráce s dalšími subjekty :
 - účast na 4. sportovním setkání dětí a mládeže partnerských měst v Kobióru, Polsko – květen 2005 (Polsko, Maďarsko, Slovensko, Česko)
 - podíl na organizaci akcí např. MĚSTO V POHYBU, benefiční koncert

Z dalších činností odboru :

- hospodaření příspěvkových organizací a projednání výsledků za účasti členů Rady města, finančního výboru, předkládání návrhů na změny rozpočtu

- kontrolní činnosti (vnitřní kontrola a řízení všech organizací, spolupráce s interní auditorkou), projednání zpráv o kontrolní činnosti dalších státních orgánů (krajský úřad, Česká školní inspekce, Krajská hygienická stanice)
- realizace investičních akcí ve spolupráci s odborem rozvoje města a investic :
 - o III. etapa rekonstrukce a dostavby ZŠ Svatoplukova
 - o plynofikace mateřské školy Komenského (změna systému vytápění obou budov školy)
- integrace dětí – se zdravotním postižením, kombinovaná postižení, děti ze soc. slabého prostředí, financování osobní asistence
- organizace zápisu dětí do 1. tříd základních škol a do mateřských škol
- vydání pamětních listů žákům 1. tříd
- organizace a koordinace prázdninového provozu MŠ, ŠD, ŠJ
- koordinace činnosti a administrativa Komise školství a volného času a Komise prevence kriminality (program prevence na místní úrovni)
- realizace Komplexního součinnostního programu prevence kriminality na místní úrovni, v rámci programu „Naše město 2005“ bylo realizováno celkem 6 dílčích projektů
- příprava podání žádosti o státní dotaci na program „Partnerství 2006“ – pokračování prevence kriminality na republikové úrovni (podpora okresního ředitelství Policie ČR)
- značná pozornost využití volného času dětí a mládeže, spolupráce s Domem dětí a mládeže – nabídka rozšířena zejména na období prázdnin a volných dnů
- harmonogram provozu dopravního hřiště (uzavřena nová mandátní smlouva, správcem dopravního hřiště DDM – garance výuky dopravní výchovy, spolupráce v komisi Besip), otevření provozu hřiště dráhového golfu v areálu SOU lesnického pro veřejnost, běžná údržba a revitalizace veřejných hřišť
- prezentace školských zařízení veřejnosti (Dny otevřených dveří, vystoupení dětí MŠ, ZŠ a ZUŠ na akcích města, na hradě)
- evidence žádostí o příspěvek společenských a sportovních organizací
- evidence žádostí o granty společenských a sportovních organizací (program SPORT 2005 – realizováno 7 projektů)
- příprava podkladů pro stanovení příspěvků neziskovým organizacím (smlouvy, vyúčtování, kontrolní činnost)

ODBOR SOCIÁLNÍCH VĚCÍ

Vedoucí odboru :

Bc. Jitka Rašendorferová

Telefon :

585 086 527

Sídlo:

Budova MěÚ, Opavská 1, 2. poschodí



Organizační struktura odboru :

- sociálně právní ochrana dětí a mládeže, náhradní rodinná péče
- sociálně právní ochrana dětí a mládeže
- sociálně právní ochrana dětí a mládeže
- sociálně právní ochrana dětí a mládeže, kurátor pro mládež, kurátor pro dospělé
- dávky sociální péče pro nezaměstnané občany bez

Lucie Černíčková DiS.
Lenka Černochová
Nataša Ryšánková

František Miler

- nezaopatřených dětí a pro důchodce, individuální doprava
- dávky sociální péče pro nezaměstnané občany bez
nezaopatřených dětí a pro důchodce, průkazky mimořádných
výhod, agenda občanů zbavených způsobilosti k právním úkonům
- dávky sociální péče pro nezaměstnané občany bez
nezaopatřených dětí a pro důchodce, příspěvky na úpravu bytu,
příspěvky na pořízení kompenzačních pomůcek
- dávky sociální péče pro nezaměstnané občany bez
nezaopatřených dětí a pro důchodce, příspěvek na provoz
motorového vozidla, příspěvek na zakoupení motor. vozidla
- dávky sociální péče pro rodiny s dětmi, příspěvek na zvýšené
životní náklady, dávky sociální péče pro zdravotně postižené
občany, sociální hospitalizace
- dávky sociální péče pro rodiny s dětmi
- příspěvek při péči o osobu blízkou, příspěvek na výživu dítěte
- Hana Opletalová
- Alena Foukalová
- Vítězslava Černá Dis.
- Pavčina Motálková
- Jana Guxová
- Zdenka Chmelová
- Markéta Vavroušková

Počet zaměstnanců odboru : 12

1. Statistické údaje – dávky sociální péče

1.1. Statistické údaje za rok 2005 – dávky sociální péče

	dávka sociální péče	počet poskytnutých dávek	částka v roce 2005
1	Příspěvek na výživu dítěte	359	254 835
2	Příspěvky na opatření zvláštních pomůcek	20	804 478
3	Příspěvek na úpravu bytu	13	375 264
4	Příspěvek na zakoupení, opravu, celk.rek.motorového vozidla	8	635 000
5	Příspěvek na provoz motorového vozidla	354	2,235 851
6	Peněžité a věcné dávky občanům nepřizpůsobivým	29	15 676
7	Jednorázové nebo opakující se dávky	4 562	14,559 412
8	Příspěvek při péči o osobu blízkou	1 613	7,269 045
9	Příspěvek na zvýšené životní náklady	5 187	949 111
10	Příspěvek na provoz telefonní účastnické stanice	806	108 943
11	Příspěvek na úhradu a užívání bezbariérového bytu a garáže	18	4 000
12	Příspěvek úplně nebo prakticky nevidomým občanům	12	9 600
13	Příspěvek na individuální dopravu	2	12 000
	Celkem	12 983	27,233.215

1.2. Statistické údaje za rok 2005 – správní řízení

		podání / rozhodnutí	počet
podání	1	Dávky sociální péče	1 291
	2	Průkazky mimořádných výhod	139
		podání za rok 2005 celkem	1 430
rozhodnutí	3	Přiznání dávek sociální péče	1 181
	4	Zamítnutí dávek sociální péče	181
	5	Zvýšení dávek sociální péče	891
	6	Snížení dávek sociální péče	465
	7	Odejmutí dávek sociální péče	921
	8	Přeplatek na dávce sociální péče	99
	9	Rozhodnutí týkající se průkazek mimořádných výhod	146

	10	Přerušení řízení	115
	11	Zastavení řízení	4
	12	Rozhodnutí v rámci autoremedury	-
		rozhodnutí za rok 2005 celkem	4 003
ostatní	13	Odvolání	28

2. Statistické údaje – sociálně právní ochrana

2.1. Statistické údaje za rok 2005 – sociálně právní ochrana dětí

Sociálně právní ochrana dětí	Počet případů rodin z předchozího roku	Nové případy rodin v průběhu roku	Počet případů ke konci roku	Z toho živých případů
	909	440	1 307	634

2.2. Statistické údaje za rok 2005 - žadatelé o náhradní rodinou péči

	Počet podaných žádostí o NRP			První kontakt s dítětem za sledovaný rok	Vztah k dítěti		
	k 1.1.	za sledovaný rok	k 31.12.		Prarodiče	Jiný příbuzný	cizí
Žadatelé o osvojení	8	5	8	-	-	-	8
Žadatelé podle § 78 zák.o rodině	-	3	3	-	1	1	1
Celkem	8	8	11	-	1	1	9

2.3. Statistické údaje za rok 2005 – umístování dětí a mladistvých do náhradních rodinné, ústavní a ochranné výchovy

		Počet dětí celkem	Z toho do 15 roků
Ve sledovaném roce bylo umístěno na základě rozhodnutí do	péče budoucích osvojitelů (§ 19, odst. 1a) zákona o SPO)	2	2
	péče jiných občanů než rodičů (§45, odst. 1 ZR)		
	ústavní výchovy (§46, odst. 1 ZR)	4	3

2.4. Statistické údaje za rok 2005 – evidenční údaje

		Počet případů k 31.12.
Podané návrhy (podněty) soudu na	napomenutí	1
	dohled	6
	nařízení ústavní výchovy	2
	Zrušení ústavní výchovy	1
	určení otcovství	4
Podané podněty (oznámení) policii na	zanedbávání povinné výživy (§ 213 TZ)	-
	ohrožení mravní výchovy mládeže (§ 217 TZ)	-
	ubližení na zdraví (§ 221 TZ)	-
Orgán sociálně právní ochrany ustanoven opatrovníkem podle § 83 ZR		191
Počet soudních jednání, ve kterých sociální pracovníci zastupovali nezletilé děti		108
Jednání u jiných institucí, ve kterých sociální pracovníci zastupovali nezletilé děti		96
Vykonané návštěvy sociálních pracovníků v rodině		818

3. Vybrané údaje za rok 2005 ve srovnání s předcházejícími roky :

3.1 porovnání údajů – dávky sociální péče

	2002	2003	2004	2005
Dávky sociální péče (Kč)	30,681.716	32,579.255	29,286.121	27,233.215
Dávky sociální péče (ks)		14 643	13 638	12 983

3.2 porovnání údajů – správní rozhodnutí

	2002	2003	2004	2005
Podání		1 658	1 534	1 430
Rozhodnutí		4 512	3 970	4 003
Odvolání		14	26	28

ODBOR ŽIVOTNÍHO PROSTŘEDÍ

Vedoucí odboru:

PhDr. Bořivoj Kalina

Telefon:

585 086 572

Sídlo:

Budova MěÚ Šternberk,
Opavská 1, 2. poschodí



Organizační struktura odboru:

Vedoucí odboru

PhDr. Bořivoj Kalina

Referent - lesní hospodářství a myslivost

Ing. Jan Lacina – kl. 563

Referent - odpadové hospodářství, péče o zeleň

Ing. Zdeňka Jurečková – kl. 565

Referent - vodní hospodářství

Kamila Bučková – kl. 569

Referent - ochrana zemědělského půdní fondu,
povolování stavby studní, DČOV

Pavla Karásková – kl. 568

Referent - ochrana přírody a krajiny, povolování kácení
stromů, rybářství, ochrana zvířat

Markéta Vandurková – kl. 567

Referent - ochrana ovzduší, poplatky za odpady

Marie Jirků – kl. 571

Počet zaměstnanců celkem: 7

1. Statistické údaje za rok 2005

Rok	R o z h o d n u t í									
	Voda	Les	Myslivost	Ovzduší	Odpady	Ochrana ZPF	Kácení dřevin	Svody zvířat	Zásahy do kraj. rázu	Přestupky Delikty
2004	158	20	8	70	54	65	57	3	15	12
2005	166	56	5	83	27	70	93	4	21	12

Rok	Sdělení	Vyjádření	Stížnosti	Rybářské lístky	Lovecké lístky	Průkazy mysliv. stráže	Platební výměry	Hlášení Evidence odpadů	Hlášení přepr. nebezp. odpadů	Odpady upomínky výzvy
2004	198	479	12	210	12	1	240	181	762	820
2005	653	626	13	271	36	10	1233	190	779	402

2. Přehled o činnosti odboru za rok 2005

Ochrana přírody a krajiny – zeleň:

- květinová úprava plochy kruhového objezdu u Eutechu a na Rýmařovském kopci
- nákup a výsadba tují na městském hřbitově za požárem zničené tuje
- rekonstrukce aleje thují v Dalově
- průběžná údržba okolí Těšíkovské kyselky
- úprava plochy a výsadba zeleně kolem pomníku Bruna Sojky
- zabezpečení dalších činností dle z. č. 114/1992 Sb., o ochraně přírody a krajiny, z. č. 334/1992 Sb., o ochraně zemědělského půdního fondu, ve znění pozdějších předpisů

Vodní hospodářství:

- oprava a údržba fontány v Tyršových sadech
- drobné opravy kanalizací ve městě
- čištění propustků v Opavské a na Chytiličce
- součinnost na zpracování projektové dokumentace „Kanalizace Lhota“, „Rekonstrukce ČOV ve Lhotě“, „Kanalizace Rýmařovský kopec – 3. etapa“.
- monitoring kvality vod na koupališti v Dolním Žlebu a jezírku v Dalově
- vedení majetkové a vodoprávní evidence vodovodů a kanalizací
- zabezpečení dalších činností dle z. č. 254/2001 Sb., o vodách a z. č. 274/2001 Sb., o vodovodech a kanalizacích, ve znění pozdějších předpisů

Odpady:

- likvidace větších černých skládek v Aleši, na Potoční, na Ecce Homo, kolem cyklostezky a za garážemi na Závodní ulici
- rozmístění 70 ks nových separačních nádob na plasty od firmy EKO-KOM
- zahájení projektových a přípravných prací na rekultivaci černé skládky v Dalově

- podpora separace odpadů s firmou EKO-KOM a.s.
- jarní a podzimní svoz velkoobjemového a nebezpečného odpadu
- likvidace odpadů ze zeleně na kompostárně ve Lhotě
- zajištění likvidace odpadů v rekreačních oblastech – rybník Dolní Žleb, jezírko Dalov, Těšíkovská kyselka
- zpracování plánu odpadového hospodářství města
- zabezpečení dalších činností dle z. č. 185/2001 Sb., o odpadech, ve znění pozdějších předpisů

Ovzduší:

- provoz stanice na monitorování ovzduší v budově městského informačního centra
- vedení evidence středních a malých zdrojů znečišťování ovzduší
- zabezpečení dalších činností dle z. č. 86/2002 Sb., o ochraně ovzduší, ve znění pozdějších zákonů

Lesní hospodářství a myslivost:

- řízení a kontrola 21 honiteb obce s RP Šternberk
- plnění úkolů státní správy lesů vyplývajících z lesního zákona u ORP Šternberk na 10 130 ha lesů u 6 velkých vlastníků a 166 drobných vlastníků
- likvidace velkého polomu po větrné kalamitě v městských lesích v oblasti Těšíkova a opatření spojená s ochranou lesa proti kůrovci
- zpracování projektu zalesnění kalamitní holiny Kamenec pro získání dotace na zalesnění
- zabezpečení zpracování nového lesního hospodářského plánu pro městské lesy
- součinnost na chovatelské přehlídce trofejí spárkaté zvěře v Babicích
- zabezpečení dalších činností dle z. č. 289/1995 Sb., o lesích a z. č. 449/2001 Sb., o myslivosti, ve znění pozdějších předpisů

Ostatní:

- duben „Den Země 2005“
- květen „Květinový jarmark 2005“
- září „Ekojarmark a Řemeslné trhy 2005“ - vyhlášení výsledků soutěže o nejkrásnější květinovou výzdobu balkonu, okna, předzahrádky
- součinnost se školami a organizacemi (ČSOP) na ekologické výchově (Den země – úklid města)
- zabezpečení celoplošné a nárazové deratizace a dezinsekce ve městě
- spolupráce s MP při provozu přechodného útulku pro psy ve Šternberku (zateplení kotců) v Olomouci
- odchyt toulavých koček, zabezpečení kastrace a zpětné vypuštění do lokality
- vydávání rybářských lístků
- opravy informačních panelů na Zelené stezce v příměstském lese
- oprava laviček u přírodního koupaliště Dolní Žleb a podél turistické cesty ke koupališti.

ODBOR OBECNÍ ŽIVNOSTENSKÝ ÚŘAD

Vedoucí odboru:

Bc. Iveta Tomečková

Telefon:

585086574

Sídlo:

Opavská 1, Šternberk, II. poschodí



Organizační struktura odboru:

Bc. Iveta Tomečková	vedoucí odboru
Gabriela Kůrová	vedení živnostenského rejstříku, vedení rejstříku zemědělského podnikatele, spisová agenda, výpisy ze živnostenského rejstříku, sekretariát
Petra Suková	živnostenská kontrola, poradenská činnost na úseku ochrany spotřebitele, zástupce vedoucí odboru
Tomáš Němčic, DiS	živnostenská kontrola, poradenská činnost na úseku ochrany spotřebitele
Bc. Martina Látalová	registrace, správní činnost, evidence zemědělského podnikatele
Ludmila Horáková	registrace, správní činnost, evidence zemědělského podnikatele

počet zaměstnanců odboru celkem: 6

1. Statistické údaje za rok 2004

1.1. Statistické údaje za rok 2004 – registrační činnost

	Celkem	Fyzická osoba	Právníká Osoba	Zahraniční osoba
Počet nově vydaných ŽO	398	290	104	4
Změny provedené v ŽO (§49, §56 ŽZ)	460	299	150	9
Zrušená ŽO	183	174	8	1
Zaniklá ŽO	7	6	1	0
Správní poplatky celkem (Kč)	461000	334900	120400	5700
Z toho : - za vydání ŽO	398000	290000	104000	4000
- za změny v ŽO	30500	15000	14000	1500
- za zrušení ŽO	27450	26100	1200	150
- za jiné dokumenty	3500	3000	500	0
- za výpisy z RŽP	1550	800	700	50
Počet přidělených čísel jednacích (vztahující se k podnikatelským subjektům – vydané ŽO, změny ŽO...) MŽÚ	2405			
Počet přidělených čísel jednacích	1470			

(vztahující se k ostatní dokumentaci živnostenského podnikání) ŽO	
Počet nových zemědělských podnikatelů	55

Počet pořízených výpisů z RŽP	155
-------------------------------	-----

1.2. Statistické údaje za rok 2004 – kontrolní činnost

	Celkem	Fyzická Osoba	Právnícká osoba	Zahraniční Osoba
Uložené sankce	170.900,-	117.900,-	6.500,-	46.500,-
Počet uložených sankcí	85	68	5	12
Sankce za porušování ŽZ a ostatních předpisů uložených v blocích (počty)	73	56	5	12
Sankce za porušování ŽZ a ostatních předpisů uložených v blocích (Kč)	122.400,-	69.400,-	6.500,-	46.500,-
Sankce za porušování ŽZ a ostatních předpisů uložených ve správních řízeních (počty)	4	4	0	0
Sankce za porušování ŽZ a ostatních předpisů uložených ve správních řízeních (Kč)	11.000,-	11.000,-	0	0
Pořádkové pokuty dle § 19odst. 1 zákona č. 552 / 1991 Sb., o státní kontrole (počty)	3	3	0	0
Pořádkové pokuty dle § 19odst. 1 zákona č. 552 / 1991 Sb., o státní kontrole (Kč)	15.000,-	15.000,-	0	0
Sankce za neoprávněné podnikání (počty)	5	5	0	0
Sankce za neoprávněné podnikání (Kč)	22.500,-	22.500,-	0	0
Počet provedených kontrol	225	205	8	12

2. Statistické údaje za rok 2005

1.1. Statistické údaje za rok 2005 – registrační činnost

	Celkem	Fyzická osoba	Právnícká Osoba	Zahraniční osoba
Počet nově vydaných ŽO	365	292	70	3
Změny provedené v ŽO (§49, §56 ŽZ)	415	318	78	19
Zrušená ŽO	214	200	11	3
Zaniklá ŽO	3	2	1	0

Prerušená ŽO	637	620	17	0
Správní poplatky celkem (Kč)	450900	412400	33200	5300
Z toho : - za vydání ŽO	395000	36600	26000	3000
- za změny v ŽO	47200	39200	6000	2000
- za zrušení ŽO	2600	2300	300	0
- za jiné dokumenty	5200	4500	400	300
- za výpisy z RŽP	900	400	500	
Počet přidělených čísel jednacích (vztahující se k podnikatelským subjektům a k ostatní dokumentaci živnostenského podnikání)	7454			
Počet přidělených čísel spisů	1886			
Počet nových zemědělských podnikatelů	68			

Počet pořízených výpisů z RŽP	250
-------------------------------	-----

1.2. Statistické údaje za rok 2005 – kontrolní činnost

	Celkem	Fyzická osoba	Právníká osoba	Zahraniční Osoba
Uložené sankce	170.400,-	150.900,-	2.500,-	17.000,-
Počet uložených sankcí	90	82	3	5
Sankce za porušování ŽZ a ostatních předpisů uložených v blocích (počty)	70	62	3	5
Sankce za porušování ŽZ a ostatních předpisů uložených v blocích (Kč)	75.900,-	56.400,-	2.500,-	17.000,-
Sankce za porušování ŽZ a ostatních předpisů uložených ve správních řízeních (počty)	2	2	0	0
Sankce za porušování ŽZ a ostatních předpisů uložených ve správních řízeních (Kč)	13.000,-	13.000,-	0	0
Pořádkové pokuty dle § 19odst. 1 zákona č. 552 / 1991 Sb., o státní kontrole (počty)	7	7	0	0
Pořádkové pokuty dle § 19odst. 1 zákona č. 552 / 1991 Sb., o státní kontrole (Kč)	35.000,-	35.000,-	0	0
Sankce za neoprávněné podnikání (počty)	11	11	0	0
Sankce za neoprávněné podnikání (Kč)	46.500,-	46.500,-	0	0
Počet provedených kontrol	242	223	7	12

ODBOR SPRÁVY MAJETKU MĚSTA

Vedoucí odboru:

Mgr. Miroslav FIALA

Telefon:

585 086 214

Sídlo:

Vedoucí odboru a oddělení SMM-E:

Budova MěÚ, Horní náměstí 16, přízemí



Organizační struktura odboru:

Oddělení evidence majetku – SMM-E

Vedoucí oddělení

Ing. Eva Kohnová

Referent pro pozemky

Lubomír Hladiš

Referent pro obytné domy a stavby

Lenka Lhotská

Referent evid., stav. parcely, sekret.

Petra Smrčková

počet zaměstnanců odboru k 31.12.2005 5

1. Statistické údaje

Oddělení evidence majetku / SMM-E

Statistické údaje jsou seříděny do oblastí podle druhu činnosti a problematiky

Oblast převodů nemovitého majetku - budovy, pozemky nájmy pozemků	Počet 2005	Počet 2004	Počet 2003
Prodej parcel – ostatní	76	52/0	48
Prodej parcel pro RD/ pro podnikání	2/1	3/3	5
Prodej budov	35	5	10
Prodej bytů/ podílů na domě	134/2	7/8	0
Pronájem pozemků Města	20	52	
Pozemky bezúplatně / úplatně převedeny na Město	5/1	1/8	15/11
Budovy bezúplatně/ úplatně převedeny na Město	0	0	1/4
Pozemky směněné Městem/ do vlastnictví Města	1/1	2	2/2
Pozemky zapsané do majetku Města dle zák. 172/91Sb.	5	38	77
Vklady budov/ pozemků Města do společností	0	0	3/3
Pozemky převedené z LV1 do majetku odtržených obcí dle z.172/91	2	0	0
Oblast právních aktů – počet dokončených			
Kupní smlouva na odprodej nemovitostí/ návrh na vklad	189	53	44
Smlouva o bezúplatném převodu / návrh na vklad	0	1	1
Darovací smlouva / návrh na vklad	3	1	3
Směnné smlouva / návrh na vklad	1	1	2
Smlouva o zřízení věcného břemene/ návrh na vklad	5	8	5

Zástavní smlouva / návrh na vklad	8	14	11
Smlouva o smlouvě budoucí	5	9	24
Prohlášení vlastníka na rozdělení budovy /návrh na vkl.	8	1	2/0
Návrh na zápis podle §1,2 z. 172/91 Sb.	3	5	9
Návrh na zápis staveb Města / demolici	3	2	1/3
Smlouva o převodu pozemků v náhradní restituci na MŠ	0	0	0
Vystavení kvitancí o ukončení zástavy pro katr. úřad	3	0	0
Nájemní smlouvy na pozemky/ výpůjčky	13/1	17/2	19/6
Dohody na ukončení nájmu	9	13	10
Protokol nejvyšší nabídky	18	8	4
Zápis z výběrového řízení	1	0	1
Návrh na zápis změny kultury	10	3	7
Oblast výstupních dokumentů za Město Šternberk či MěÚ			
Vydání písemných souhlasů za vlastníka nemovitosti	119	144	158
Daňová přiznání pro FÚ	116	54	45
Souhlas s převodem pozemků z LV1 na PF ČR /parc.	0	0	3/17
Vyjádření pro PÚ Olomouc ve věci cizích restitučních nároků	0	0	0
Vyjádření pro PÚ Olomouc ve věci jednoduchých poz. úprav	1Babice	2	3
Vyjádření pro PF ČR s vydáním pozemků v náhradní restituci	0	0	5
Vyjádření stanoviska k chybám nalezeným v kat. nemovitostí	15	2	9
Sdělení pro PF ČR §2, zák.č.95/99 Sb. / parc.	7/200	8/214	7/112
Podklad pro lesní hosp. plán/ znalecké posudky/ pojištění/ honitby	0/43/0/923	161/38/169 /1607	124
Oblast provozní agentury			
Žádosti o identif. poz. a srovnávací sestavení k zápisu na K.Ú/parc	9	30	4/835
Žádost o převod pozemků z PF ČR na město zák.č.95/99Sb./parc	10	0	4/4
Předávací protokoly u pronajímaného a převáděného majetku	72	66	55
Kontrola fyzického stavu pozemků se založením karty	35	47	77
Místní šetření před projednáním žádosti	82	0	126
Zastupování Města při územním a stavebním řízení	65	85	86
Zpracování zpráv do RM a ZM	163/88	151/101	136/64
Zpracování podkladů pro návrh stavebních parcel	1	1	1
Návrhy na dělení pozemků pro stavební úřad/ parc.	11	32	16/49
Soupis majetkových pohybů v operativní evidenci pozemků VERA	345	246	259
Zajištění výpisů, aktualizací z Katastru nemovitostí Olom.	59	63	43
Vedení evidence došlé pošty odboru SMM	1311	1045	1117
Vedení evidence odeslané pošty oddělení SMM-E	961	579	740
Zavedení VERA – PRODEJE MAJETKU/ NÁJMY POZEMKU	189/51	0	19/65

2. Přehled o činnosti odboru

Evidence nemovitého majetku.

Stav výměry a hodnoty pozemků v roce 2005 v porovnání s rokem 2004:

31.12.2004	7 146 645 m ²	139 371 889,- Kč
31.12.2005	7 162 947 m ²	139 198 007,- Kč
Rozdíl	+ 16 302 m²	- 198 332,- Kč

Mírný nárůst výměry pozemků v k.ú. Dalov, Těšíkov a Lhota nepřesáhl hodnotu úbytku pozemků v k.ú. Šternberk v Kč, kde byly prodány zejména stavební pozemky společně s obytnými domy v rámci privatizace bytového fondu. Úbytek hodnoty pozemků činil 198 332,-Kč.

Dočasné užívání pozemků.

Pronájmy

Co do rozlohy pronajatých pozemků je na prvním místě pronájem zemědělské půdy zemědělským organizacím.

Další oblast pronájmu pozemků souvisí převážně s podnikatelskou činností nezemědělského charakteru. Tyto pronájmy jsou uzavírány zejména ve spojení s předkupním právem nájemce a jsou z hlediska ekonomického nejvýznamnější.

Příjem z nájemného činil za předcházející období:

k 31.12.2004	649 734,- Kč
<u>k 31.12.2005</u>	<u>1 202 600,- Kč</u>
Rozdíl	+ 552 866,- Kč

Nárůst příjmů z nájemného pozemků byl dosažen především úhradou nájemného od CTP Invest s.r.o. za pozemky pro PENNY MARKET a dále od spol. Albena Morava s.r.o. za pozemky k nové čerpací stanici na ul. Věžní.

Výpůjčky

Dočasné užívání pozemků formou výpůjčky je uplatňováno v těch případech, kdy se jedná o

- veřejně prospěšnou činnost (sportovní organizace - tenisové kurty, fotbalový stadion a pod.)
- užívání pozemků za účelem udržování veřejných prostranství (květinové záhony a pod.)
- nedostupné pozemky města užívané sousedními vlastníky jako zahrady za jejich údržbu, sečení trávy a j.

Převody nemovitostí.

Prodej pozemků	k 31.12.2004	8 453 109,- Kč
	<u>k 31.12.2005</u>	<u>6 733 290,- Kč</u>
Rozdíl	-	1 719 819,- Kč

Největší podíl na příjmu z prodeje pozemků připadá na odprodej pozemků pro stavbu supermarketu PENNY MARKET v hodnotě 5,2 mil. Kč a prodejem dvou stavebních pozemků ve Šternberku a rozsáhlých pozemků v k.ú. Těšíkov. Celkový příjem z prodeje pozemků je však proti roku 2004 nižší o 1 719 819,- Kč.

Prodej staveb

Nejvýznamnější majetkoprávní akcí roku 2005, bylo pokračování privatizace bytového fondu. V průběhu roku byly realizovány prodeje domů a bytů jak z I. etapy, tak nově zahájené II. etapy privatizace. Prostřednictvím f. ISA CONSULT s.r.o. a realizací veřejných a neveřejných nejvyšších nabídek organizovaných odborem SMM, bylo dosaženo historicky nejvyššího příjmu z prodeje nemovitostí ve výši 83 751 330,- Kč.

k 31.12.2004	6 822 932,- Kč
<u>k 31.12.2005</u>	<u>83 751 330,- Kč</u>
Rozdíl	+ 76 928 398 ,- Kč

Nabývání majetku.

Mezi nejvýznamnější převody do vlastnictví města v roce 2005 patří převody komunikací v centru města a Lhotě od Olomouckého kraje a v menším rozsahu převod zemědělské půdy v k.ú. Dalov a Těšíkov z PF ČR.

Z rozpracovaných převodů, převážně z vlastnictví ČR to byly pozemky ve správě Ministerstva obrany v areálu Nálepkových kasáren a skladů Pod lesem v k.ú. Lhota, jako neupotřebitelného majetku Armády ČR. Tento převod se uskutečnil až v lednu 2006.

Ostatní aktivity odboru.

Odbor SMM se v průběhu roku 2005 intenzivně zabýval přípravou další již III. etapy privatizace bytového fondu města, jejíž realizace bude zahájena v roce 2006 s ukončením do roku 2008. Pro tuto etapu bylo vytipováno a schváleno k prodeji 46 obytných domů.

Velmi intenzivně spolupracoval odbor s VUSS Olomouc a MO ČR na přípravě darovací smlouvy na převod areálu bývalých Nálepkových kasáren a Skladů po lesem jako „nepotřebného majetku Armády ČR. Darovací smlouva byla schválena ZM 7.12.2005 a vlastní převod se uskutečnil až v počátku roku 2006. Odbor rovněž spolupracoval na přípravě podkladů pro žádost o dotaci z programu REALITY MPO ČR.

V rámci prezentace rozvojových možností v oblasti podnikání, spolupracoval odbor správy majetku města s odborem strategického rozvoje Krajského úřadu v Olomouci a RARSM Olomouc.

Od roku 2005 probíhá za spoluúčasti odboru SMM projednávání pozemkové úpravy na hranici katastrálních území Šternberk, Krákořice, Babice a dalších obcí s Pozemkovým úřadem v Olomouci.

Časově náročné bylo jednání s vlastníky nemovitostí v lokalitě ulic U hřbitova a Lužická v souvislosti s přípravou Územního řízení na novou komunikaci a tech. infrastrukturu.

V průběhu roku 2005 se uskutečnilo 8 zasedání Komise pro správu majetku města s problematikou odboru SMM.

ODBOR STAVEBNÍ ÚŘAD

Vedoucí odboru:

Ing. Robert Černocký



Telefon:

585086400

Sídlo:

Budova MěÚ Šternberk, Horní náměstí 9, Šternberk

Organizační struktura odboru:

Stavební technici

Rudolf Gajdoš (od 01.04.2005)

Svatoslava Zahrádková

Marie Žatková

Petr Šenk

Územní technici

Marta Pirlíomová

Zuzana Tomková

Archiv, statistika, sekretariát

Alice Pospíšilová

Počet zaměstnanců odboru: 8

1. Statistické údaje.

Správní řízení celkem

Typ řízení	zahájeno		Rozhodnuto		poplatky v tisících Kč	
	2004	2005	2004	2005	2004	2005
územní	112	74	112	79	79,0	61,7
stavební	224	209	228	218	173,5	154,6
sloučené územní se stavebním	125	114	127	117	90,7	106,2
kolaudační	234	314	222	311	5,1	8,9
prozatímní užívání	1	5	1	5	0,0	0,0
změna užívání	28	24	26	24	9,4	11,0
údržba stavby	1	1	1	0	0,0	0,0
nezbytné úpravy	1	0	0	0	0,0	0,0
o odstranění stavby (z úřední povinnosti)	42	34	46	26	13,9	16,3
o odstranění stavby (k žádosti)	13	13	12	13	1,2	1,3
zabezpečovací práce	2	2	2	2	0,0	0,0
přestupky a sankce	22	5	15	11	17,0	4,0
výše uložených pokut celkem v Kč			308 tis.	113 tis.		
nařízení dokumentace	1	1	1	1	0,0	0,0
vyvlastnění	0	0	0	0	0,0	0,0
obnova řízení	2	0	1	0	0,0	0,0
výjimka z OTP	35	27	36	29	0,0	0,0
celkem správních aktů	843	823	830	836	389,5	364

Ostatní opatření celkem

Typ opatření	zahájeno		ukončeno	
	2004	2005	2004	2005
drobná stavba	80	84	79	86
stavební úpravy	86	98	90	97
udržovací práce	68	64	68	64
informační, reklamní a propagační zařízení	5	4	5	4
zkušební provoz	3	11	3	10
státní stavební dohled	57	46	33	19
výzva dokumentace	7	9	7	8
dopis	169	174	166	177
ostatní opatření (dělení pozemků apod.)	214	210	216	209
vyjádření k vydávání pozemků jako náhradní restituce pro PF ČR	283	274	283	274
celkem správních aktů	972	974	950	948

2. Přehled o činnosti odboru (přehled významnějších akcí).

- územní řízení o umístění stavby: vodovod Huzová – Arnoltice
- územní řízení o umístění stavby: Obec Bohuňovice – datová distribuční síť
- zkušební provoz - větrné elektrárny v katastrálním území Hraničné Petrovice
- kolaudační řízení: nástavba, přístavba a stavební úpravy I. ZŠ Šternberk
- zkušební provoz a následné kolaudační řízení: Penny Market Šternberk
- stavební řízení a kolaudační řízení: prodejna LIDL Šternberk
- územní řízení o využití území – lokalita cca 65 rodinných domů v Hlušovicích

INTERNÍ AUDITOR

Interní auditor: PhDr.Hana Likešová

Telefon: 585 086 293

Sídlo: budova MěÚ Opavská 1, III.podlaží



Roční zpráva o výsledcích finančních kontrol za rok 2005

Souhrnné zhodnocení výsledků finančních kontrol zajišťovaných Městem Šternberk, včetně zhodnocení přiměřenosti a účinnosti zavedeného systému finanční kontroly

1. Zhodnocení výsledků řídicí kontroly podle § 26 a 27 zákona o finanční kontrole, výsledků interního auditu podle § 28 a 29 zákona o finanční kontrole a přiměřenosti a účinnosti vnitřního kontrolního systému ve smyslu § 25 zákona o finanční kontrole.

V souladu se zákonem o finanční kontrole a jeho prováděcí vyhlášky jsou zapracovány do vnitřních směrnic, především do směrnice o oběhu účetních dokladů pravomoci a odpovědnosti vedoucích a ostatních zaměstnanců při přípravě, provádění a schvalování operací. Starostou města jsou vymezeny pravomoci a odpovědnost zaměstnanců pověřených jako příkazci operací, správci rozpočtu a hlavní účetní. Směrnice Řídicí kontrola byla upravena na základě vyhlášky 416/2004 Sb. v roce 2004. Vymezuje odpovědnost zaměstnanců jak při předběžné kontrole, tak i při průběžné a následné kontrole. Rozsah odpovídajících pravomocí a odpovědností jednotlivých odborů při nakládání s veřejnými prostředky včetně provádění veřejnosprávních kontrol je vymezen i v Organizačním řádu Městského úřadu Šternberk. Cílem řídicí kontroly je vytvořit podmínky pro hospodárný, efektivní a účelný výkon veřejné správy; zabezpečení včasného zjišťování, vyhodnocování a minimalizace provozních, finančních, právních a jiných rizik vznikajících v souvislosti s plněním schválených záměrů a cílů Města Šternberka.

V oblasti finanční kontroly se opíráme o vnitřní kontrolní systém, dobrou spolupráci se zaměstnanci, vnitřní směrnici ke kontrole a podpisové vzory. Při zavádění vnitřního kontrolního systému dle zákona 320/2001 Sb., byly dány všem zaměstnancům Městského úřadu Šternberk jasné instrukce o cílech a významu finanční kontroly dle § 4 a 5 zákona 320/2001 Sb., tím bylo vytvořeno příznivé kontrolní prostředí se znalostí cílů, konkrétními postupy a úkoly kontrolního systému

Dodržování vnitřních předpisů kontroluje příslušný vedoucí pracovník, interní auditor nebo kontrolní výbor. V první polovině r. 2005 byl proveden audit oběhu účetních dokladů z hlediska zákona o finanční kontrole Cílem auditu bylo zjištění skutečného stavu plnění povinností vyplývajících ze zákona č. 320/2001 Sb., o finanční kontrole ve veřejné správě, ve znění pozdějších předpisů, s následnou vazbou na zkvalitnění řídicích a kontrolních mechanismů a systém zavedené řídicí kontroly, odstranění nejasností a hodnocení účinnosti ve vazbě na vnitřní předpisy.

Vedoucími zaměstnanci je jako součást finančního řízení zabezpečována předběžná, průběžná a následná řídicí kontrola, jejíž součástí je řízení rizika. Velká pozornost je věnována identifikaci, sledování a určování závažnosti rizik. Kontroly vycházejí především z výsledků hodnocení rizik.

Při všech provedených auditech i veřejnosprávních kontrolách byla posuzována také úroveň vnitřního kontrolního systému, jeho nastavení a provádění kontroly v souladu s ustanovením § 31 zákona o finanční kontrole. Obecně lze říci, že systém řídicí

kontroly byl zaveden v požadovaném rozsahu a existují dobré předpoklady pro jeho fungování v souladu s příslušnými ustanoveními zákona o finanční kontrole.

Vedoucí orgánu veřejné správy v souladu se zákonem o finanční kontrole plní zákonnou povinnost při nastavení a udržování vnitřního kontrolního systému. Během roku 2005 nebyla žádná závažná zjištění porušení finanční kontroly. Drobné nedostatky byly vždy operativně řešeny.

V roce 2005 došlo ke zlepšení z hlediska finanční kontroly v oblasti veřejnosprávních kontrol u příjemců veřejné finanční podpory. Byly vydány Zásady pro poskytování veřejné finanční podpory z rozpočtu města Šternberka. Tyto řeší povinnost kontroly dle ustanovení zákona 320/2001 Sb., o finanční kontrole.

Účinnost vnitřního kontrolního systému je průběžně hodnocena, je projednávána na zasedání Rady.

2. Zhodnocení výsledků veřejnosprávních kontrol vykonaných podle § 7 odst. 2 a § 8, 9, a 11 zákona o finanční kontrole včetně zhodnocení přiměřenosti a účinnosti zavedeného systému této kontroly

Město Šternberk je zřizovatelem 12 příspěvkových organizací

V roce 2005 odbory školství, kultury a sociálních věcí prováděly hodnocení předběžné a průběžné veřejnosprávní kontroly u všech příspěvkových organizací., které pod tyto odbory spadají. Vždy za pololetí kalendářního roku byly provedeny následné kontroly hospodaření, dále byly kontrolovány odpisové plány včetně jejich aktualizací, vnitřní směrnice, jejich soulad s platnými předpisy a kontrolní prověřování a vyhodnocování vybraných operací, zda splňují kritéria hospodárnosti, účelnosti a efektivnosti. Ze všech kontrol je povinnost vyhotovit písemný zápis včetně stanovených nápravných opatření a termínu nápravy. Plnění opatření je v termínu zpětně kontrolováno. Těmito kontrolami nebyly shledány závažné nedostatky v hospodaření příspěvkových organizací. Následná veřejnosprávní kontrola byla ve třech případech v příspěvkových organizacích prováděna také kontrolní skupinou jmenovanou starostou města. V roce 2005 byl proveden audit jehož účelem bylo prověření metodiky ekonomických činností Městského úřadu Šternberk ve vztahu k příspěvkovým organizacím. Byla vydána Směrnice, kterou Město Šternberk stanoví vztahy a hospodaření příspěvkových organizací zřizovaných městem a ukládá povinnosti kontrolní činnosti a opatření k zmírnění a předcházení rizik.

3. Informace o finančních kontrolách vykonávaných podle mezinárodních smluv, kterými je Česká republika vázána a jejich výsledcích, které poskytly mezinárodním organizacím na základě jejich vyžádání (§ 24 zákona o finanční kontrole, odst.5).

Město Šternberk nebylo kontrolovanou osobou mezinárodní organizace ani nebylo povinno spolupůsobit při výkonu finanční kontroly mezinárodní organizace.

4. Přehled a charakteristika opatření přijatých vedoucím orgánu veřejné správy

Uloženo internímu auditorovi, mimo schváleného ročního plánu interních auditů

- provádět následnou kontrolu příspěvkových organizací společně s kontrolní skupinou jmenovanou starostou města,

- provádět na místě opakované následné veřejnosprávní kontroly především u příjemců, kterým byla poskytnuta vyšší veřejná finanční podpora a následné kontroly u ostatních organizací příjemců veřejné finanční podpory,

vedoucím příslušných odvětvových odborů

- provádět důsledně předběžnou kontrolu před poskytnutím veřejné finanční podpory a při vyúčtování finanční podpory dbát na podmínky stanovené smlouvami,

vedoucím odborů

- v rámci své řídicí činnosti provádět kontroly dodržování právních norem a vnitřních předpisů na svém odboru a vést o těchto kontrolách záznamy a přijímat opatření,.

Zastupitelstvo pověřilo kontrolní výbor

- kontrolou dodržování právních předpisů městským úřadem na úseku samostatné působnosti, kontrolou čerpání veřejných fin. podpor poskytovaných neziskovým organizacím

5. Souhrnné hodnocení

Veřejnosprávní kontroly u žadatelů o veřejnou finanční podporu a u příjemců veřejné finanční podpory zabezpečovaly odbory, jejichž prostřednictvím byla žádost předkládána orgánům města a které realizaci veřejné podpory zajišťovaly.

Odbor školství provedl v r. 2005 kontroly u příjemců veřejné finanční podpory:

Program prevence kriminality v celkovém objemu 517.111,- Kč, z toho činil příspěvek města 100.000,- Kč, ostatní prostředky byly vlastní zdroje realizátorů,

Grant Sport Šternberk 2005 – celkový objem 219.735,50 Kč , příspěvky města 120.000,- Kč.

Neziskovým organizacím poskytnuto 4.700.000,-Kč jako příspěvky v oblasti sportu a volného času jeden příspěvek vrácen (Václav Filip, běžecké závody : poskytnuto 8.000,- Kč, vráceno 8.000,- Kč)

Odbor sociálních věcí kontroloval čerpání příspěvku z rozpočtu města, který činil 261.500,- Kč u osmi příjemců. V jednom případě byla částka ve výši 19 102,- Kč vrácena na účet Města Šternberka.

Odborem kultury bylo v roce 2005 podpořeno v rámci Grantu KULTURA 2005 celkem 21 kulturních aktivit, na které byla přidělena celková částka 380.000,- Kč, uvedeným odborem byla podpořena činnost 17 organizací částkou 449.000,- Kč. Průběžná kontrola u projektu Grantu KULTURA 2005 byla prováděna osobní účastí zaměstnanců odb. kultury na akcích. Následná kontrola byla provedena u všech příjemců VFP při ročním vyúčtování a vyhodnocení jednotlivých aktivit.

6. Přehled zjištění předaných k dalšímu řízení podle zvláštních právních předpisů

Město Šternberk nemělo žádná zjištění, která by bylo nutno předat k dalšímu řízení podle zvláštních právních předpisů.

