

Výroční zpráva za rok 2006





*Motto : „Má-li správa
dobře spravovat záležitosti
obecné, musí nejprve účelně a
účinně fungovat sama.“*



Vážení občané,

předkládám Vám výroční zprávu Města Šternberk za rok 2006.

Závěr roku 2006 byl ve znamení voleb do samosprávných orgánů měst a obcí na volební období let 2006 – 2010. Proto i mé hodnocení roku 2006 bude především faktografické.

Hospodaření Města Šternberka za rok 2006 lze hodnotit velmi pozitivně. Skončilo ve vysokých kladných číslech pokladním přebytkem v rozpočtu ve výši **50 mil. Kč** a finančním zůstatkem z příjmů z prodeje a pronájmů majetku ve výši **přes 34 mil. Kč**.

I přes mírný výpadek daňových příjmů v důsledku změny zákona o daních z příjmů a nepřevedení daní ze státního rozpočtu v závěru roku do rozpočtu města byl rozpočet příjmů města splněn a dosáhl částky 371 mil. Kč, celkové výdaje města pak byly nižší o 4 mil. Kč, tzn. 367 mil. Kč a oproti rozpočtu nebyly dočerpány téměř o 40 mil. Kč. Tohoto výsledku hospodaření bylo dosaženo jak úsporou provozních výdajů ve všech úsecích činnosti města, tak i nečerpáním rezervy na investice a spoluúčasti k dotacím ze státního rozpočtu – tyto úspory tak mohou být převedeny k použití výhradně na investice pro rok 2007.

V roce 2006 byla dokončena největší investiční akce města od roku 1989: projekt „Město Šternberk: Proměny v čase – čas proměn“ o celkových finančních nákladech, přesahujících jen ve vlastní stavební činnosti částku 90 mil. Kč.

Regenerace centra města byla však jen jednou z řady důležitých investic, rekonstrukcí a oprav, které byly provedeny v roce 2006. Byla dokončena celková rekonstrukce ulic ČSA, Čechova a Partyzánská, jako důstojného přístupu do nově zrekonstruovaného centra, byla provedena rekonstrukce a půdní vestavba Základní školy Dr. Hrubého, proběhly významné akce „Infrastruktura Věžní“, „Infrastruktura Lhota – kanalizace“, pokračovaly další záchranné práce na objektu bývalého Augustiniánského kláštera a budování expozice hodin v bývalém Domě osvěty, byla zahájena další etapa výstavby kanalizace v lokalitě Rýmařovského kopce a Lhotě. Tento výčet by se dal doplnit o řadu drobnějších akcí, které se během několika dní staly běžnou organickou součástí našeho města.

V uplynulém roce zastupitelstvo města schválilo programy regenerace pro jednotlivá šternberská sídliště, jejichž postupná realizace by měla přispět k příjemnějšímu životu jejich obyvatel.

Rok 2006 byl současně posledním rokem uplynulého volebního období a sluší se připomenout, že regenerace centra města nebyla tím jediným významným, co se kromě toho již výše uvedeného podařilo za toto období z rozvojových záměrů města uskutečnit.

Určitě je možno zmínit alespoň dostavbu areálu DPS, celkovou rekonstrukci a dostavbu ZŠ Svatoplukova, rekonstrukci budovy Opavská pro potřeby úřadu, Nový bytový dům Labutí, druhou etapu akce Infrastruktura Vinohradská, rekonstrukci školní jídelny ZŠ nám. Svobody, ale současně například i takové akce jako úpravy prameniště Těšíkovské kyselky, Rekonstrukci Tyršových sadů, či cyklostezku Šternberk – Štarnov.

Město zahájilo přípravu mnoha dalších akcí a investičních záměrů (Modernizace čistírny odpadních vod, Regenerace areálu bývalých kasáren, Úpravy komunikace Jívavská, Školní hřiště nám. Svobody, Plynofikace-Lhota, Cyklostezka Šternberk – Lužice a další).

Získáváním dalších zdrojů v rámci přípravy kvalitních projektů pro plánovací období 2007-13 a postupnou realizací napomůžeme ke spokojenějšímu a příjemnějšímu životu obyvatel města.

Ve Šternberku dne 19.2.2007

Mgr. Jaromír Sedlák
starosta města Šternberk

Základní údaje o městě

Rozloha: **48,793 km²**

Počet obyvatel: **13.996** k 1.1.2007

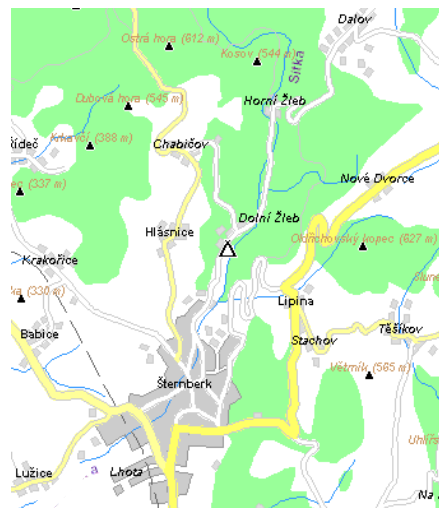

Mikroregion Šternbersko – počet obyvatel cca 31.000

Byl ustaven v roce 1998 a tvoří jej tyto obce:

Babice, Bělkovice-Lašťany, Bohuňovice, Dolany, Domašov nad Bystřicí, Domašov u Šternberka, Hlásnice, Hlušovice, Hnojice, Horní Loděnice, Hraničné Petrovice, Jívová, Liboš, Lipina, Lužice, Komárov, Mladějovice, Mutkov, Řídeč, Samotíšky, Štarnov, Šternberk, Štěpánov.

Obvod obce s rozšířenou působností III. – počet obyvatel cca 24.000, rozloha 306,667 km²

Tvoří jej město Šternberk, město Moravský Beroun a 19 obcí. Obvod je rozdělen na dva obvody obcí s pověřeným úřadem:

1. Obvod obce s pověřeným úřadem II. města Šternberka – počet obyvatel cca 20.000

(Město Šternberk a 18 obcí):

Babice, Domašov nad Bystřicí, Domašov u Šternberka, Hlásnice, Hnojice, Horní Loděnice, Hraničné Petrovice, Huzová (místní části Veverčí, Arnoltice), Jívová, Lipina, Lužice, Komárov, Mladějovice, Mutkov, Řídeč, Strukov, Štarnov, Šternberk (místní části Dalov, Chabičov, Krakovice, Těšíkov), Žerotín.

2. Obvod obce s pověřeným úřadem II. města Moravský Beroun – počet obyvatel cca 3.700

Město Moravský Beroun (místní části Čabová, Nové Valteřice, Ondrášov, Sedm Dvorů) a obec Norberčany (místní části Nová Véska, Stará Libavá a Trhanovice).

Obvod výkonu stavebního úřadu (Město Šternberk a 20 obcí):

18 obcí obvodu obce s rozšířenou působností města Šternberka a obce Bohuňovice a Hlušovice.

Rada města Šternberka:

Starosta	Mgr.Petr Skyva	ODS
Místostarosta	Mgr.Jiří Zemánek	ČSSD
Radní:	Ing.Miloslav Pešata	ODS
	Vlastislav Krnoš	ČSSD
	Dušan Sedlák	NEZ
	Mgr.Jaromír Sedlák	ODS
	Miloslav Kymlička	KSČM

Komise Rady města Šternberka:

- Kulturní
- Majetkoprávní
- Prevence kriminality
- Pro rozvoj města
- Bytová
- Pro výběr zhotovitele
- Regenerace městské památkové zóny
- Sociální a zdravotní
- Škodní
- Školství a volného času

Zastupitelstvo města Šternberka:

<i>ODS</i>	<i>7</i>
<i>ČSSD</i>	<i>4</i>
<i>NEZ</i>	<i>3</i>
<i>KSČM</i>	<i>4</i>
<i>KDU-ČSL</i>	<i>2</i>
<i>US</i>	<i>1</i>

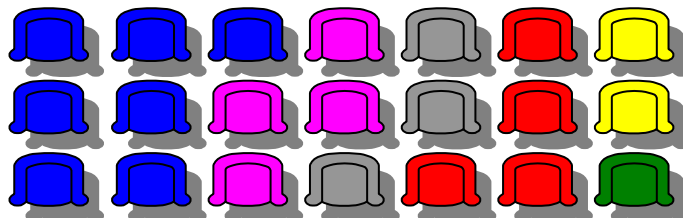

Výbory Zastupitelstva města Šternberka:

- Finanční
- Kontrolní

V říjnu 2006 proběhly komunální volby. Po ustavujícím zasedání Zastupitelstva města Šternberka dne 31.10.2007 a následujících zasedáních orgánů města je složení orgánů města následující :

Starosta
Místostarosta

Mgr.Jaromír Sedlák
Mgr.Jiří Zemánek

ODS
ČSSD

Radní:

Petr Cíba
Mgr.Pavel Konečný
Ing.Stanislav Pavlík
Libor Bejdák
Josef Knopf

ODS
ČSSD
SOS
SOS
KDU-ČSL

Komise Rady města Šternberka:

- Kulturní
- Majetkoprávní
- Prevence kriminality, sport a volný čas
- Rozvoje města a koordinace SF EU
- Bytová
- Pro výběr zhotovitele
- Pro MPZ a cestovní ruch
- Sociální a zdravotní
- Škodní
- Školská
- Pro životní prostředí
- Dopravní

Zastupitelstvo města Šternberka:

<i>ODS</i>	<i>4</i>
<i>ČSSD</i>	<i>4</i>
<i>NEZ</i>	<i>5</i>
<i>SOS</i>	<i>4</i>
<i>KSČM</i>	<i>2</i>
<i>KDU-ČSL</i>	<i>2</i>

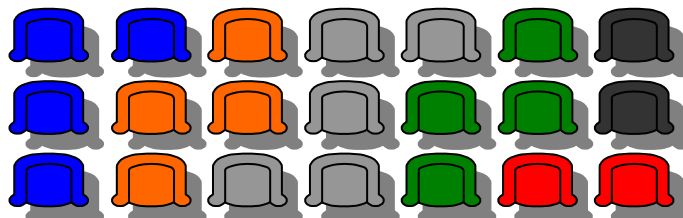

Výbory Zastupitelstva města Šternberka:

- Finanční
- Kontrolní

TAJEMNICE MĚSTSKÉHO ÚŘADU ŠTERNBERK

Vážení občané,



uplynulé volební období bylo pro Městský úřad Šternberk obdobím největších změn v jeho historii po roce 1989. Od 1.1.2003 proběhla reforma veřejné správy, město Šternberk se stalo obcí s rozšířenou působností a převzalo většinu agend, které do té doby vykonával okresní úřad. V rámci této změny došlo k rozšíření úřadu nejen o další agendy a úředníky, ale i o nově zrekonstruovanou budovu Opavská 1. Druhou velkou změnou bylo začlenění tří obcí z Moravskoslezského kraje – Moravského Berouna, Norberčan a Huzové - do Olomouckého kraje a tím i do obvodu působnosti našeho města. V souvislosti s reformou veřejné správy a vstupem ČR do EU byla nastartována reforma téměř celé naší legislativy a tyto stále probíhající změny se odrážejí v činnosti městského úřadu ve všech následujících letech.

Rok 2006 znamenal pro Městský úřad Šternberk opět rok plný organizačních změn a s tím souvisejících problémů personálních a provozních. Občané jistě nejvíce zaznamenali zavedení tzv. bodového systému v rámci zákona o provozu na pozemních komunikacích, mezi další významné změny patřila příprava sociálního odboru pro zcela nové agendy podle zákona o hmotné nouzi, změna v oblasti živnostenského zákona a příprava zavedení nového stavebního zákona a to zejména na úseku územního plánování.

V souvislosti s racionalizačními opatřeními, v rámci stálého nárůstu agend na úseku výkonu státní správy, byly roce 2006 mj. sloučeny odbory školství a kultury v jeden odbor s názvem odbor školství a kultury. V rámci uvedených změn bylo v roce 2006 přijato 8 novelizací organizačního řádu městského úřadu a za uplynulé volební období bylo těchto změn celkem 17.

Městský úřad Šternberk klade velký důraz na zvyšování kvality svých činností a s tím spojených vysokých nároků na práci úředníků. V rámci plnění tohoto cíle jsme stále zapojeni v projektu Benchmarking obcí a měst, kdy výsledky tohoto projektu jsou v rámci úřadu průběžně aplikovány. Metoda hodnocení kvality Benchmarking se prokazuje jako velmi dobrý nástroj pro veřejnou správu a v současné době je v ní zapojeno asi 60 obcí s rozšířenou působností z celé ČR.

Náš městský úřad uplatňuje důsledně od roku 2004 metodu hodnocení kvality CAF (Common Assessment Framework – společný hodnotící rámec), kdy první hodnocení proběhlo v roce 2005 a metoda je uplatňována i nadále.

Městský úřad Šternberk obdržel v roce 2006 **cenu Ministerstva vnitra**, jako organizace zvyšující kvalitu veřejné služby, za aplikaci metody CAF, benchmarkingu a komunitního plánování sociálních služeb.

Ve Šternberku dne 27.2.2007

Ing. Bc. Naděžda Studecká
tajemnice Městského úřadu Šternberk

FINANČNÍ ODBOR

Vedoucí odboru:

Ing. Miluše HUDCOVÁ



Telefon:

585086 248

Sídlo:

MěÚ, Horní nám. 16, II.poschodí

Organizační struktura odboru:

Referát rozpočtu	Dagmar Kráčmarová, kl. 247
Oddělení účtárny	
vedoucí	Ing. Ivana Janošíková, kl. 244
účetní výdajů města	Jana Nečasová, kl. 250
účetní příjmů města	Olga Krejčová, kl. 243
účetní hospodářské činnosti, FRB-Š	Věra Řezáčová, kl. 252
Platební a zúčtovací styk	Stanislava Weiglová, kl. 245
Oddělení správy příjmů a povolování tombol a jiných podobných her	
Vedoucí	Dobroslava Dosoudilová, kl. 246
Správce příjmů a poplatků	Dana Doupalová, kl. 249
Správce příjmů a poplatků	Emílie Krylová, kl. 251

počet zaměstnanců odboru: 10

1. Hospodaření Města Šternberka za rok 2006.

Příjmy města dosáhly 371.418,97 tis. Kč a byly tak splněny na 100,2 %, tzn. fakticky překročeny oproti upravenému rozpočtu o 970 tis. Kč. Na tomto mírném překročení se podílely především nedaňové příjmy, které byly splněny na 107,8 % a byly tak překročeny o 2.097 tis. Kč, naopak daňové příjmy vykazují výpadek ve výši 714 tis. Kč a byly tak splněny na 99,5 %.

Celkové výdaje města byly čerpány na 90,2 % a dosáhly 367.231,19 tis. Kč, tzn. výdaje byly nedočerpany o 39.908 tis. Kč.

Rozpočet města tak skončil převahou příjmů nad výdaji ve výši 4.187,78 tis. Kč.

Zůstatek finančních prostředků na základním běžném účtu k 31. 12. 2006 vykazuje

50.183,52 tis. Kč.

V hospodářské činnosti města bylo dosaženo hosp. výsledku po zdanění ve výši 37.880,46 tis. Kč.

Podrobné hospodaření včetně komentáře je uvedeno v Závěrečném účtu Města Šternberka za rok 2006.

Rekapitulace hospodaření – rok 2006 – včetně financování

Příjmy a výdaje (tis. Kč)	Rozpočet		Skutečnost
	schválený	upravený	
Daňové příjmy	134 018,00	141 880,00	141 166,10
Nedaňové příjmy	17 725,00	26 631,34	28 728,47
Kapitálové příjmy	0,00	0,00	0,00
Přijaté dotace	136 046,44	201 937,73	201 524,40
Financování	82 742,00	90 579,35	46 214,69
Příjmy celkem	370 531,44	461 028,42	417 633,65
Běžné výdaje	203 102,44	232 781,63	218 552,38
Kapitálové výdaje	129 792,00	174 357,55	148 678,80
Financování	28 686,00	36 065,95	35 390,48
Výdaje celkem	361 580,44	443 205,13	402 621,67

Příjmy – skutečnost rok 2006 – včetně financování

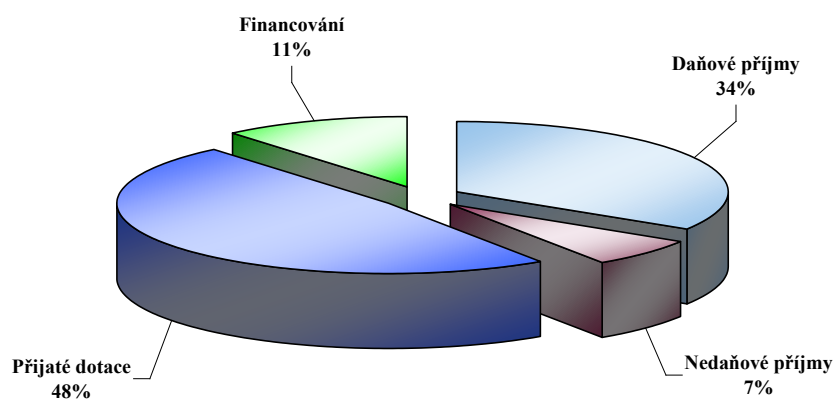

Výdaje – skutečnost rok 2006 – včetně financování

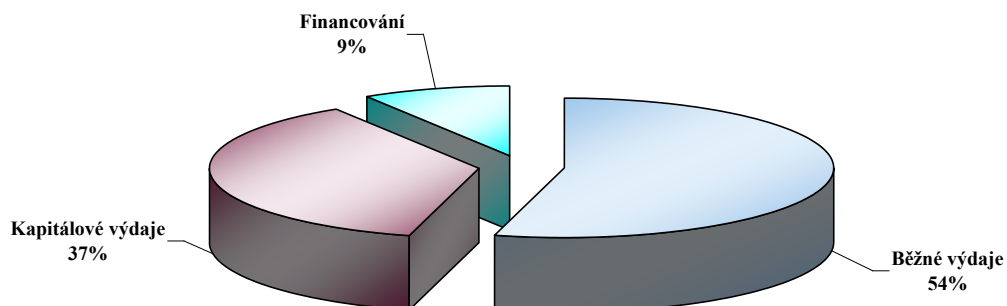

Rekapitulace hospodaření – rok 2006 – včetně financování

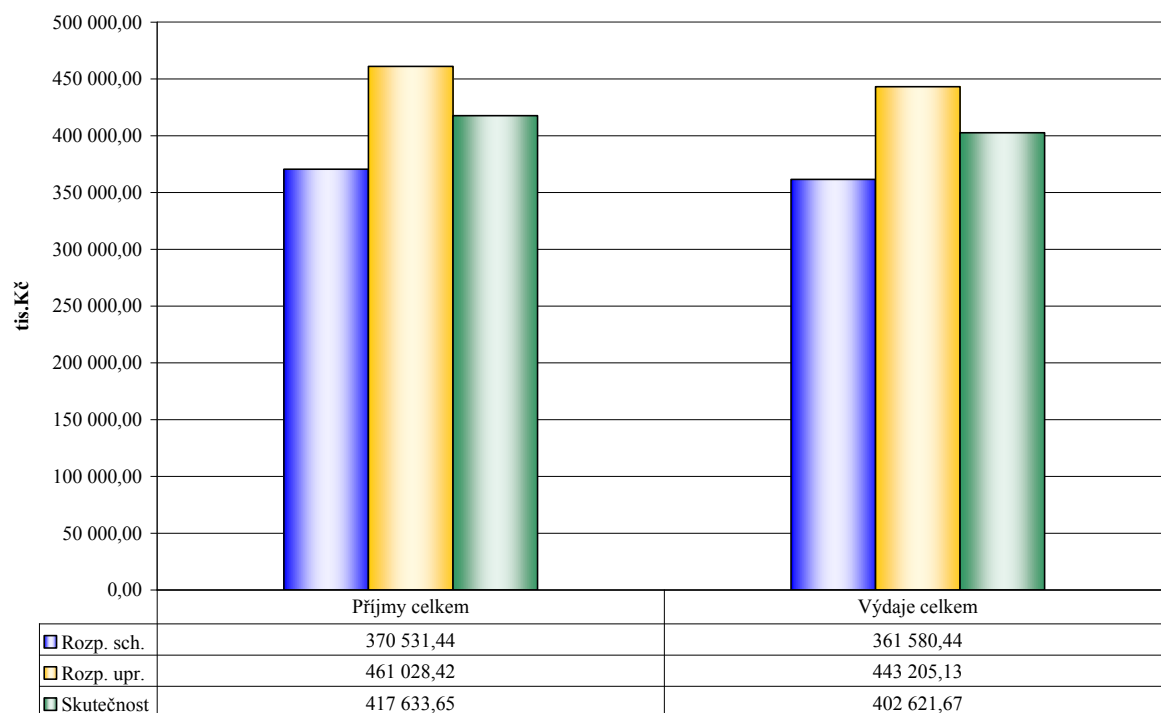

Rekapitulace hospodaření – rok 2006 – včetně financování

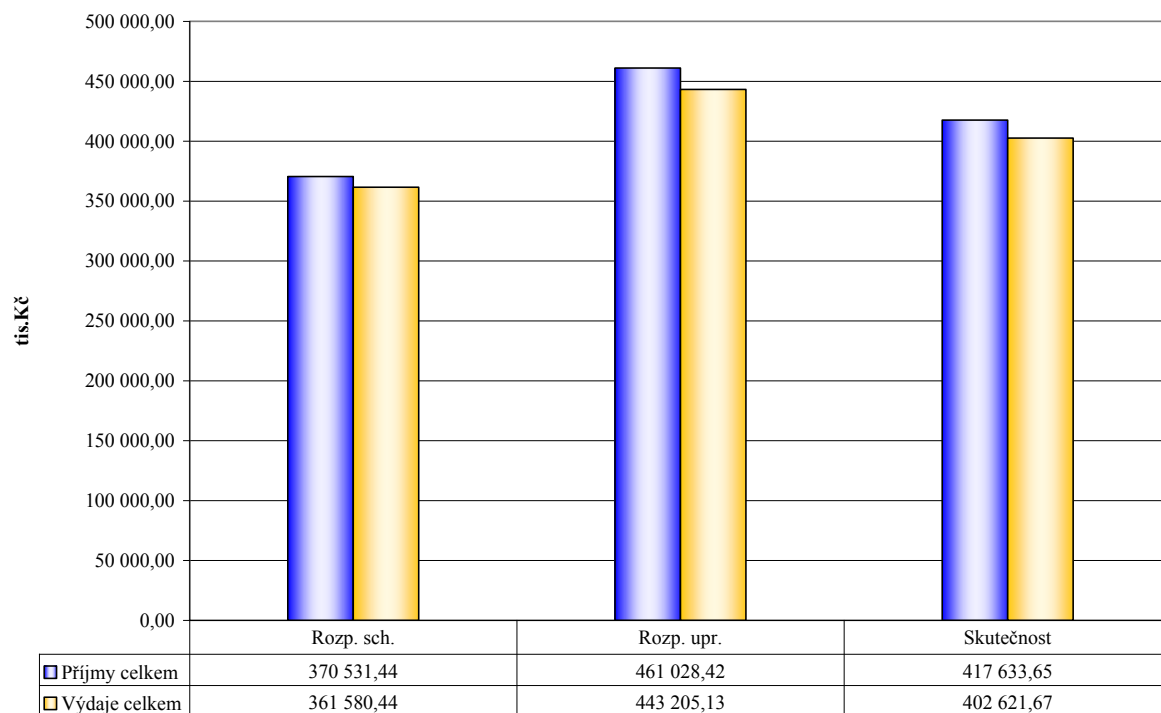

Skutečnost – příjmy a výdaje - rok 2006 – včetně financování

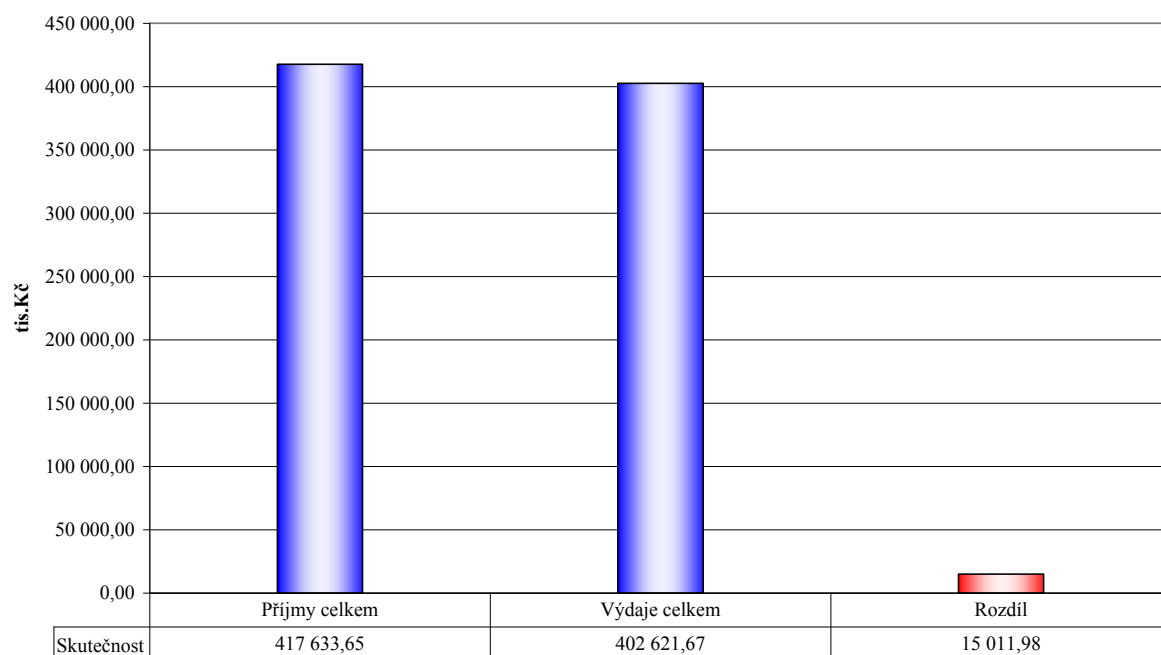

Rekapitulace hospodaření – rok 2006 – včetně financování

Příjmy a výdaje (tis. Kč)	Rozpočet		Skutečnost
	schválený	upravený	
Daňové příjmy	134 018,00	141 880,00	141 166,10
Nedaňové příjmy	17 725,00	26 631,34	28 728,47
Kapitálové příjmy	0,00	0,00	0,00
Přijaté dotace	136 046,44	201 937,73	201 524,40
Příjmy celkem	287 789,44	370 449,07	371 418,97
Běžné výdaje	203 102,44	232 781,63	218 552,38
Kapitálové výdaje	129 792,00	174 357,55	148 678,80
Výdaje celkem	332 894,44	407 139,18	367 231,19
Změna stavu bank. Účtů	33 332,00	44 366,35	0,00
Přijaté půjčky	49 410,00	46 213,00	46 214,69
Uhrazené spl. jistin	-28 686,00	-36 065,95	-35 390,48
Řízení likvidity	0,00	0,00	0,00
Financování celkem	54 056,00	54 513,40	10 824,20

Příjmy – skutečnost rok 2006 – včetně financování

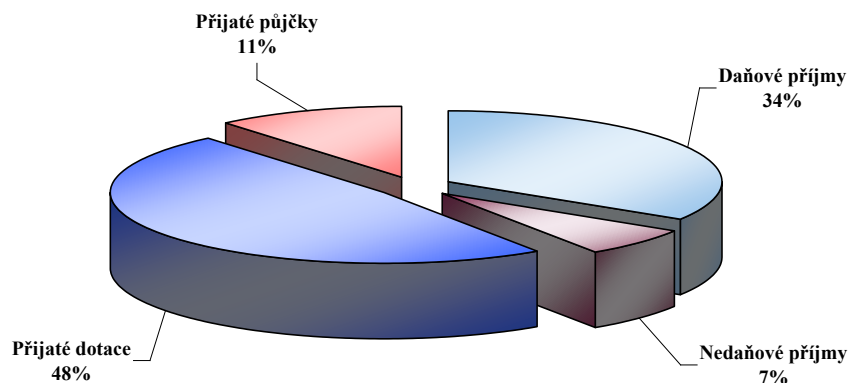

Výdaje – skutečnost rok 2006 – včetně financování

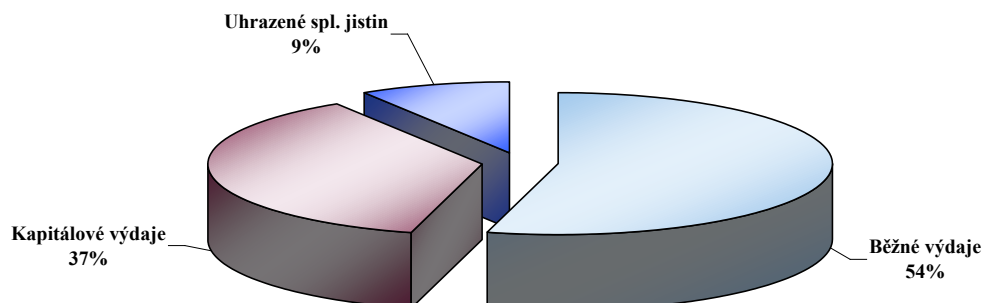

Rekapitulace hospodaření – rok 2006 – bez financování

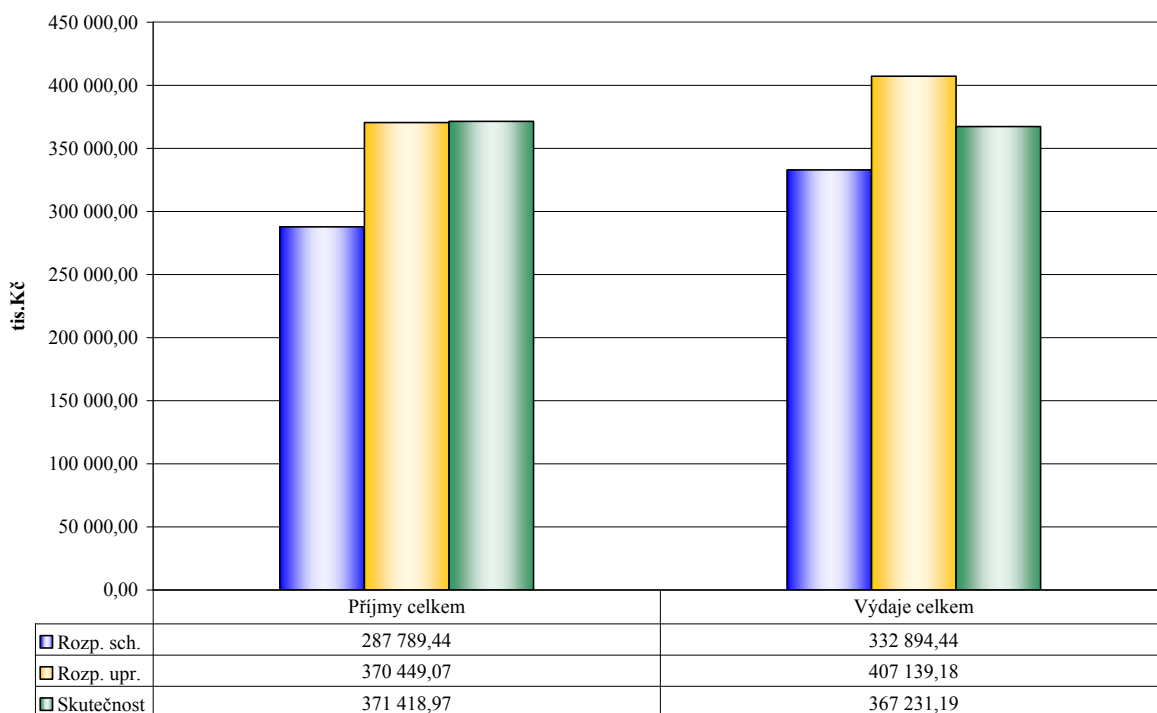

Rekapitulace hospodaření – rok 2006 – bez financování

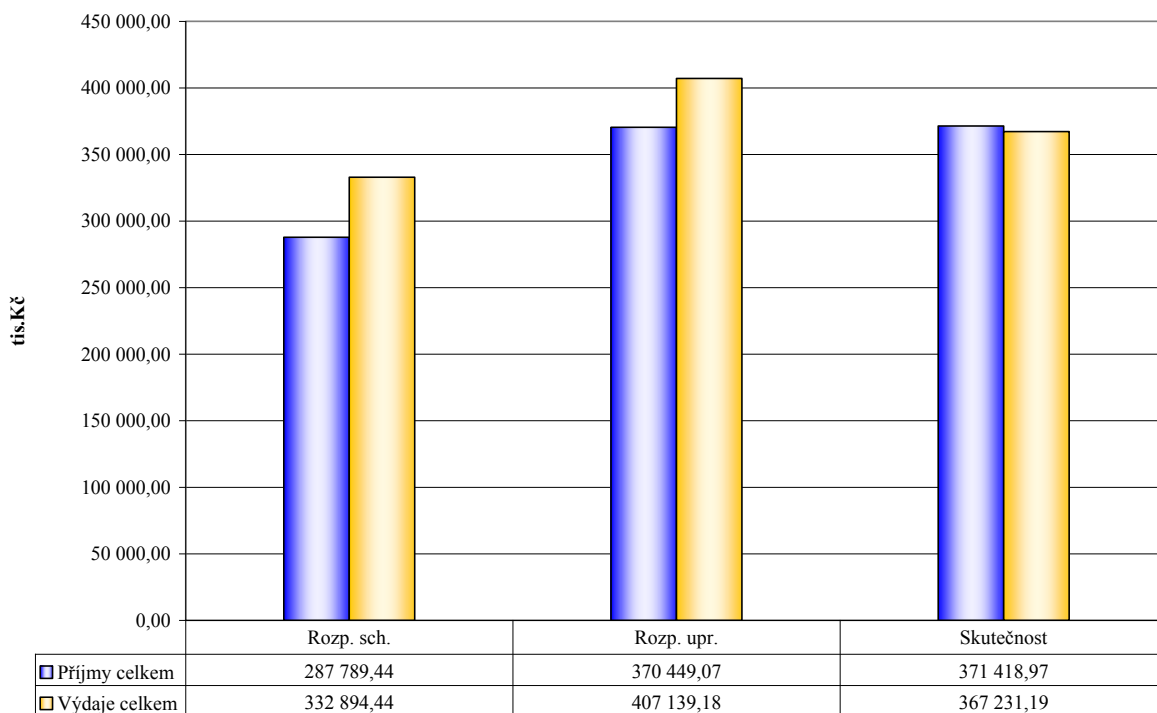

Skutečnost – příjmy a výdaje - rok 2006 – bez financování

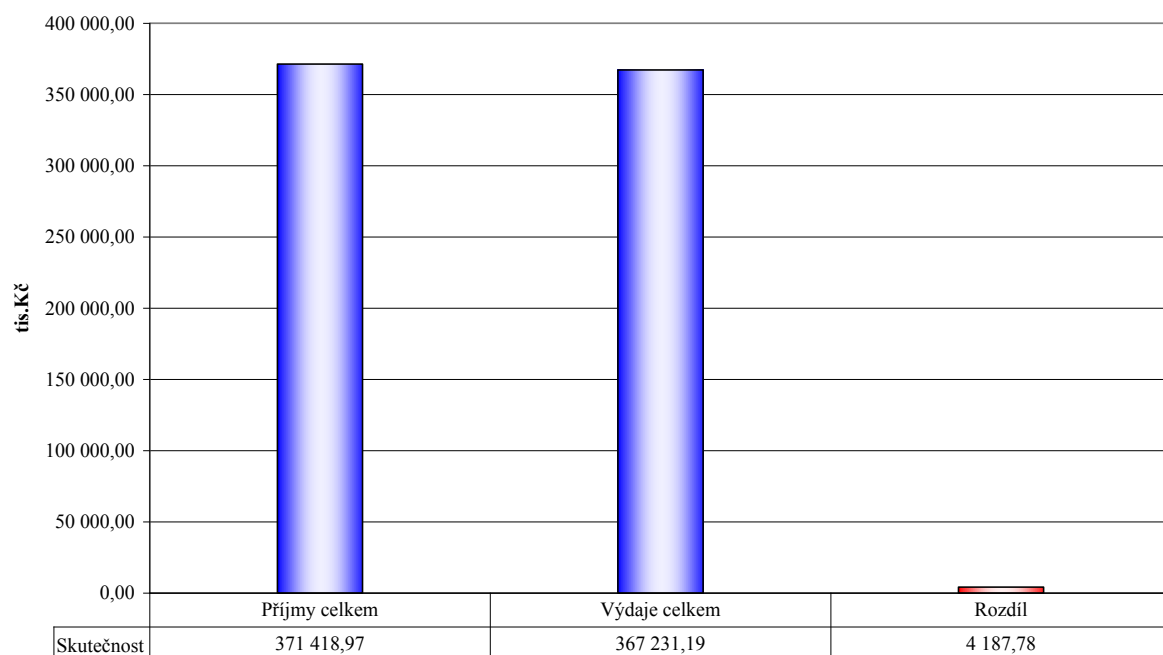

Vyhodnocení rozpočtu rok 2006 – Příjmy

Č. pol.	Položka	Rozpočet		Skutečnost	Plnění Skut./Upr.R.
		Schválený	Upravený		
		tis. Kč	tis. Kč	tis. Kč	%
1111	Daň z příjmů FO ze záv.čin.a fčních.pož.	22 537,00	22 537,00	22 330,07	99%
1112	Daň z příjmů fyz.osob ze sam.výděl.čin.	9 000,00	9 000,00	5 336,15	59%
1113	Daň z příjmů fyz.osob z kapitál. výnosů	1 261,00	1 261,00	1 405,03	111%
1119	Zrušené daně - příjem fyz. osob	0,00	0,00	4,07	
1121	Daň z příjmů právnických osob	23 688,00	23 688,00	24 028,23	101%
1122	Daň z příjmů právnických osob za obce	18 000,00	25 123,00	25 123,28	100%
1211	DPH	42 214,00	42 214,00	43 375,55	103%
1332	Poplatky za znečišťování ovzduší	8,00	8,00	2,90	36%
1334	Odvody za odnětí půdy ze zeměd.půdního fondu	5,00	5,00	7,92	158%
1335	Popl. za odnětí pozemků plnění funkcí lesa	0,00	0,00	5,60	
1337	Popl. za likvidaci kom. odpadu	5 850,00	5 850,00	5 486,03	94%
1341	Poplatek ze psů	340,00	340,00	334,78	98%
1343	Poplatek za užívání veřej.prostranství	85,00	85,00	114,81	135%
1345	Poplatek z ubytovací kapacity	60,00	60,00	84,17	140%
1347	Poplatky za provozovaný výherní hrací příst.	1 800,00	2 000,00	1 937,40	97%
1351	Odvod výtěžku z provozování loterií	800,00	1 017,00	1 046,91	103%
1361	Správní poplatky	4 370,00	4 692,00	6 138,79	131%
1511	Daň z nemovitostí	4 000,00	4 000,00	4 404,41	110%
DAŇOVÉ PŘÍJMY CELKEM		134 018,00	141 880,00	141 166,10	99%
2111	Příjmy z poskytování služeb a výrobků	8 330,00	15 230,00	15 861,50	104%
2122	Odvody příspěvkových organizací	1 426,00	1 714,00	1 713,17	100%
2131	Příjmy z pronájmu pozemků	200,00	50,00	79,46	159%
2132	Příjmy z pron.ost.nemovit. a jejich částí	3 804,00	3 804,00	3 716,06	98%
2141	Příjmy z úroků (část)	500,00	856,00	959,50	112%
2210	Přijaté sankční platby	1 135,00	1 235,00	1 590,02	129%
2322	Přijaté pojistné náhrady	0,00	443,00	662,30	150%
2324	Přijaté nekapitálové příspěvky a náhrady	0,00	720,00	952,10	132%
2328	Neidentifikované příjmy	0,00	0,00	-15,96	
2329	Ostatní nedaň. příjmy j.n.	0,00	249,34	580,25	233%
2343	Příjmy z úhr.dobýv.prostoru a z vydob.nerostů	30,00	30,00	50,20	167%
2451	Spl.půj.prost. od příspěvkových organizací	0,00	0,00	715,00	
2460	Splátky půjčených prostředků od obyvatelstva	2 300,00	2 300,00	1 864,87	81%
NEDAŇOVÉ PŘÍJMY CELKEM		17 725,00	26 631,34	28 728,47	108%
4111	Neinv.přij.dot.z všeob.pok.správy st.rozpočtu	0,00	1 434,02	1 434,02	100%
4112	Nein.přij.dotace ze SR v rámci dot.vztahu	58 088,44	57 088,44	57 088,44	100%
4116	Ost.neinv. přijaté dot.ze státního rozpočtu	0,00	2 298,16	2 298,15	100%
4118	Neinvestiční převody z Národního fondu	0,00	41,71	41,71	100%
4121	Neinvest.přijaté dotace od obcí	812,00	1 243,89	1 243,90	100%
4122	Neinvestiční přijaté dotace od krajů	0,00	5 746,26	5 746,26	100%
4131	Převody z vl.fondů hosp.(podnikatel.)činnosti	54 000,00	73 020,00	73 075,40	100%
4152	Neinv.přijaté dotace od mezinár.institucí	600,00	600,00	131,27	22%
4211	Inv.přijaté dotace z všeob.pok.správy st.roz.	0,00	15 000,00	15 000,00	100%
4216	Ostatní inv.přijaté dotace ze st.rozpočtu	6 769,00	39 481,49	39 481,50	100%
4218	Investiční převody z Národního fondu	15 777,00	5 823,10	5 823,10	100%
4222	Investiční dotace přijaté od krajů	0,00	160,66	160,65	100%
PŘIJATÉ DOTACE CELKEM		136 046,44	201 937,73	201 524,40	100%
PŘÍJMY CELKEM		287 789,44	370 449,07	371 418,97	100%

Vyhodnocení rozpočtu rok 2006 – příjmy dle tříd

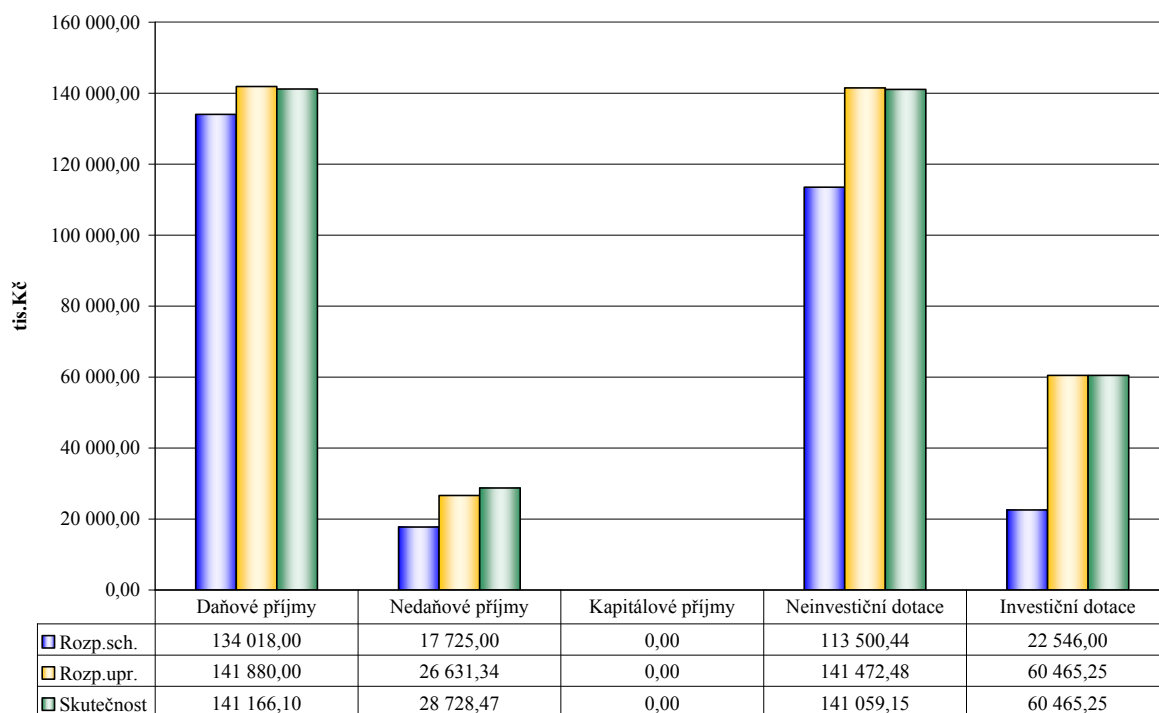

Vyhodnocení rozpočtu rok 2006 – daňové příjmy

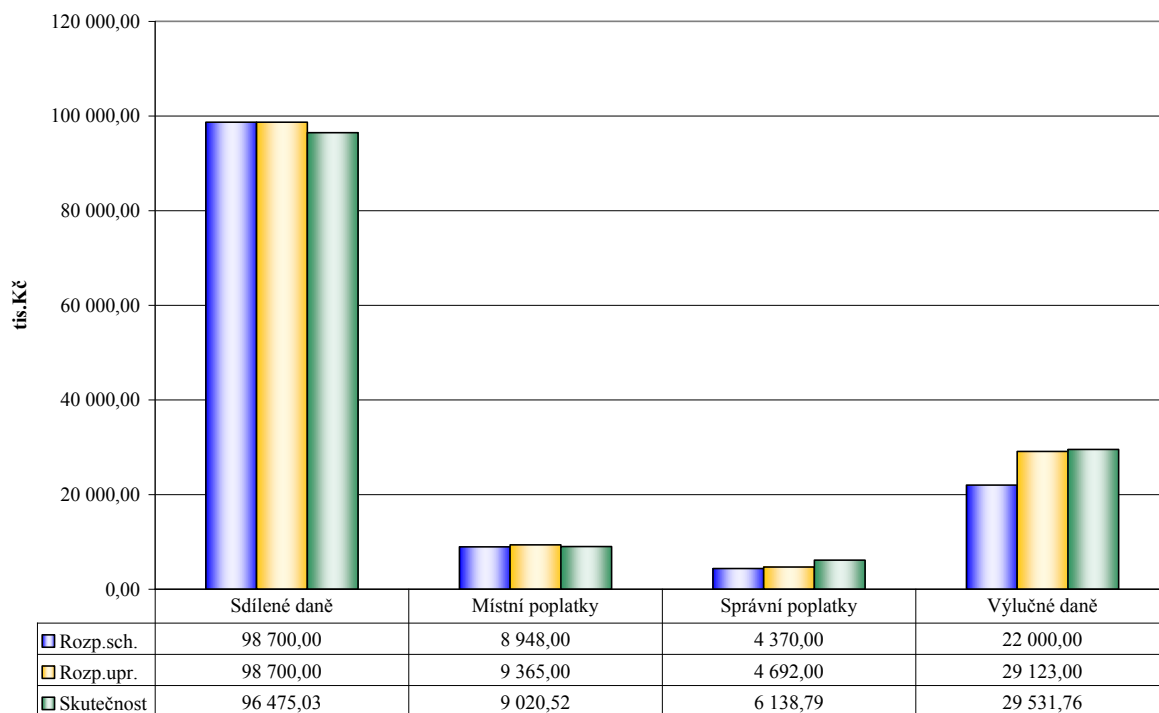

Sdílené daně - rok 2006 – plnění po měsících

Měsíc	1111 - DPFO zč		1112 - DPFO sč		1113 - DPFO kv		1121 - DPPO		1211 - DPH	
	Upr.roz.	22 537,00	Upr.roz.	9 000,00	Upr.roz.	1 261,00	Upr.roz.	23 688,00	Upr.roz.	42 214,00
	Skut.	Sk/Upr.	Skut.	Sk/Upr.	Skut.	Sk/Upr.	Skut.	Sk/Upr.	Skut.	Sk/Upr.
	tis. Kč	%	tis. Kč	%	tis. Kč	%	tis. Kč	%	tis. Kč	%
leden	2 660,01	12%	371,72	4%	125,09	10%	2 570,63	11%	3 904,95	9%
únor	1 859,25	8%	90,39	1%	126,63	10%	166,02	1%	6 323,14	15%
březen	1 634,12	7%	857,05	10%	84,01	7%	192,04	1%	1 634,72	4%
duben	1 468,03	7%	909,94	10%	95,97	8%	5 784,27	24%	2 719,63	6%
květen	1 709,50	8%	0,00	0%	122,54	10%	22,58	0%	5 322,31	13%
červen	2 086,43	9%	2,08	0%	128,28	10%	2 948,29	12%	1 811,70	4%
červenec	2 044,43	9%	326,24	4%	129,93	10%	7 560,71	32%	2 530,08	6%
srpen	2 149,16	10%	458,68	5%	149,82	12%	0,00	0%	5 935,15	14%
září	1 812,16	8%	752,86	8%	101,07	8%	1 423,05	6%	1 632,25	4%
říjen	701,94	3%	323,27	4%	83,07	7%	2 497,68	11%	2 378,51	6%
listopad	3 427,87	15%	174,56	2%	197,36	16%	658,40	3%	6 314,82	15%
prosinec	777,19	3%	1 069,37	12%	61,25	5%	204,56	1%	2 868,30	7%
Celkem	22 330,07	99%	5 336,15	59%	1 405,03	111%	24 028,23	101%	43 375,55	103%

Sdílené daně – rok 2006 - plnění po měsících nasčítaně

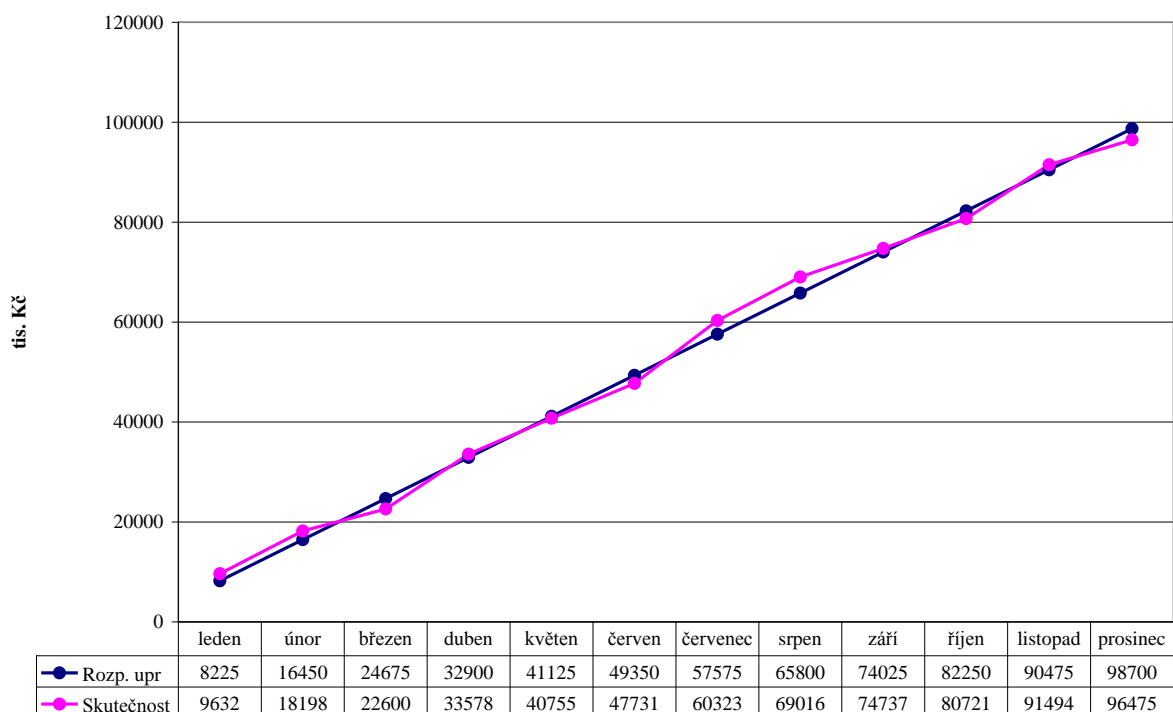

Sdílené daně – rok 2006 - plnění po měsících absolutně

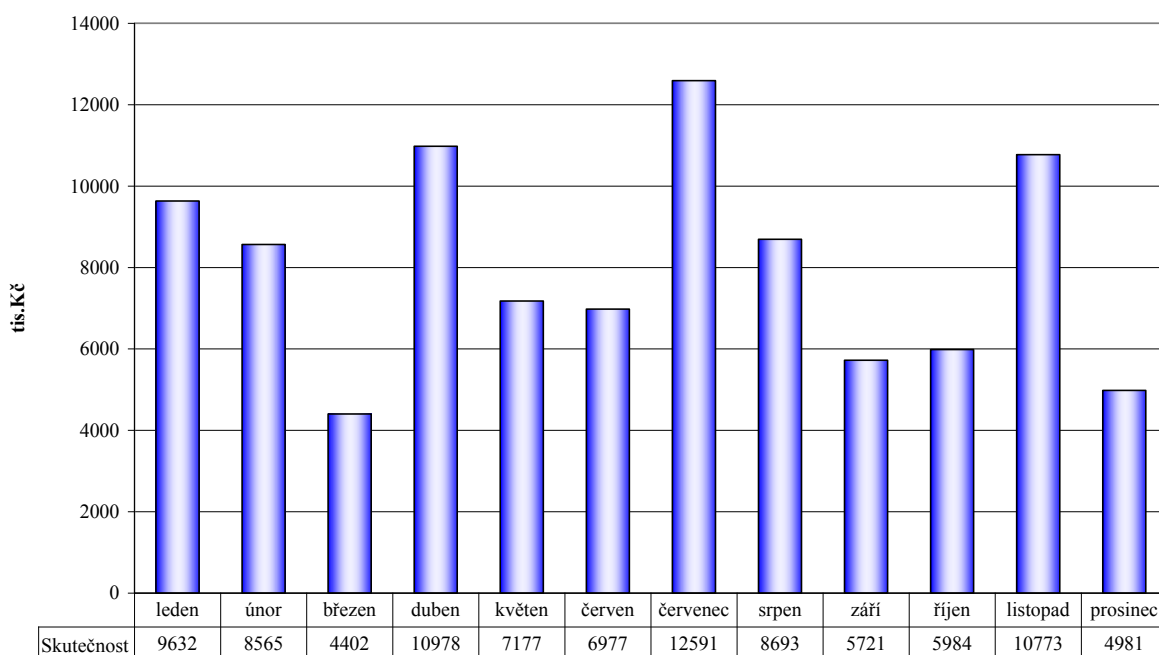

Sdílené daně – rok 2004 až 2006 - plnění po měsících nasčítaně

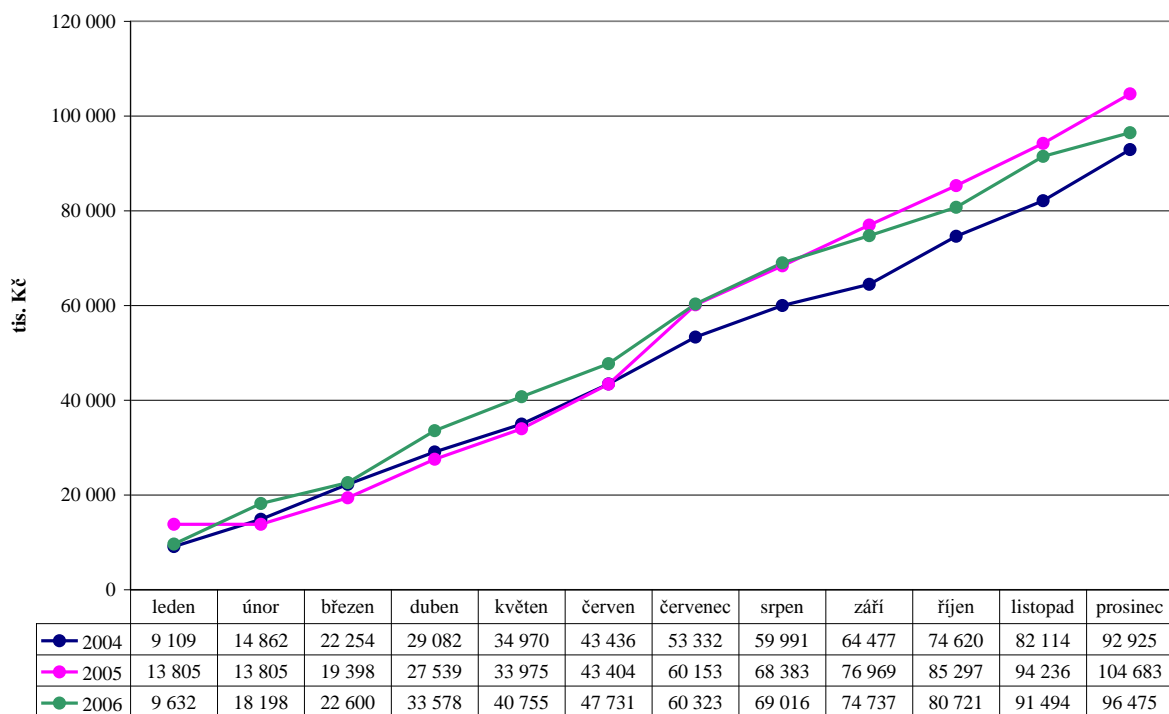

Sdílené daně – rok 2006 - plnění jednotlivých daní po měsících absolutně

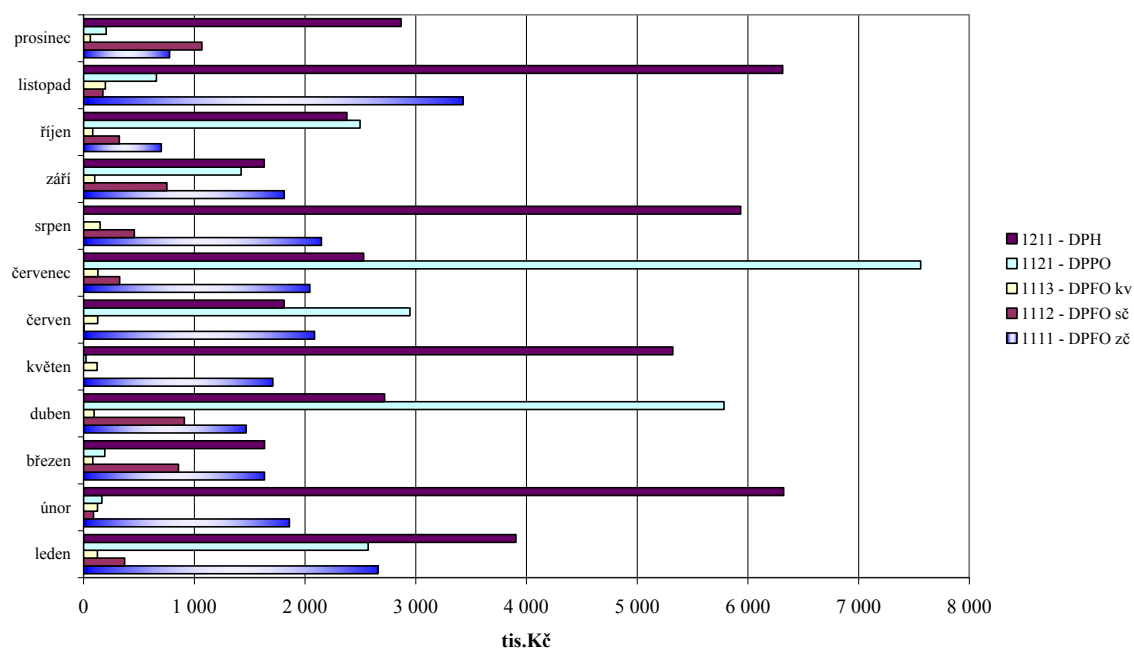

Sdílené daně – rok 2006 - plnění jednotlivých daní po měsících nasčítaně

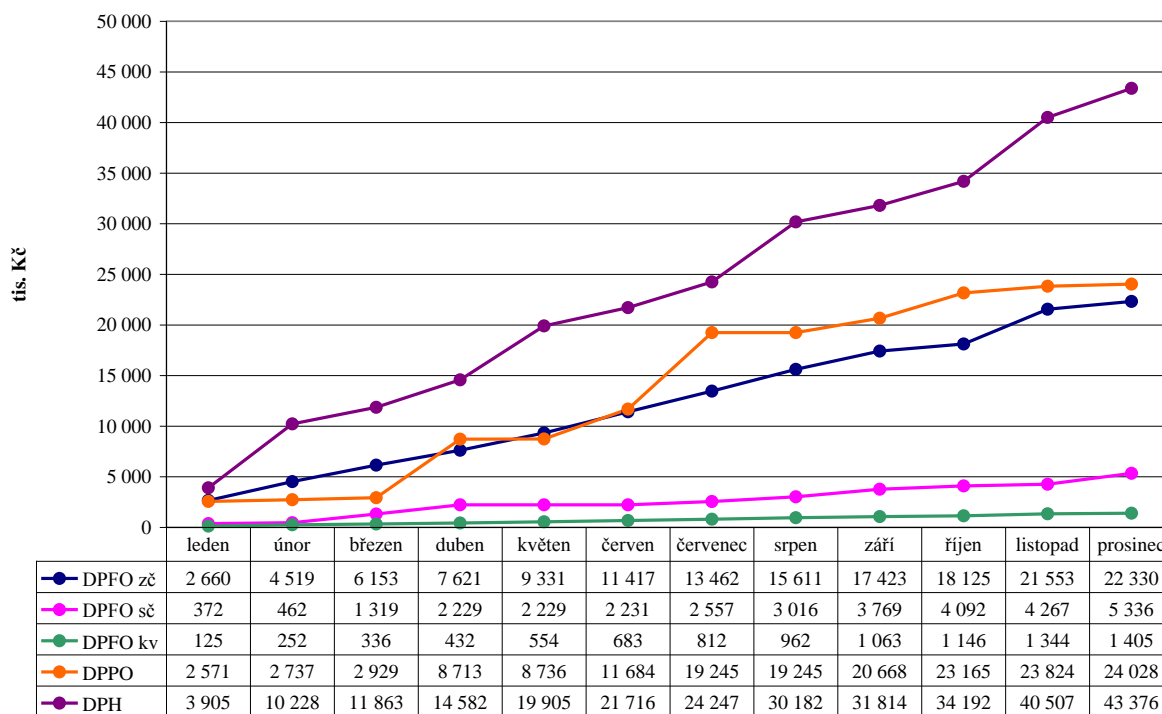

Vyhodnocení běžných výdajů rozpočtu za odvětvové třídění (paragrafy) – rok 2006

Č. par.	Název paragrafu	Rozpočet		Skutečnost tis. Kč	Plnění Skut/Upř %
		Schválený	Upravený		
		tis. Kč	tis. Kč		
1014	Ozdrav. hosp. zvířat, polních plodin	345,00	345,00	270,56	78,42%
1036	Správa v lesním hospodářství	0,00	183,46	191,61	104,44%
1039	Ostatní zálež.lesního hospod.	153,00	351,61	233,47	66,40%
1069	Ostatní správa v zemědělství	0,00	14,00	14,22	101,58%
2140	Vnitřní obchod, služby a cestovní ruch	1 393,00	4 629,70	4 218,42	91,12%
2212	Silnice	9 000,00	16 342,00	16 151,07	98,83%
2221	Provoz veřejné silniční dopravy	1 800,00	1 800,00	1 843,90	102,44%
2310	Pitná voda	0,00	4,18	4,10	98,06%
2321	Odvád. a čištění odp.vod a naklád.s kaly	120,00	629,50	687,98	109,29%
2333	Úpravy drobných vodních toků	90,00	125,00	124,05	99,24%
3111	Předškolní zařízení	1 897,00	2 007,00	2 007,00	100,00%
3113	Základní školy	7 906,00	9 500,22	9 669,11	101,78%
3119	Ost.zálež.předšk.výchovy a zákl.vzdělávání	240,44	167,44	173,37	103,54%
3141	Školní strav.při předšk.a zákl.vzdělávání	2 344,00	2 644,00	2 644,00	100,00%
3231	Základní umělecké školy	1 306,00	2 406,00	2 380,31	98,93%
3319	Ost. záležitosti kultury	4 802,00	6 318,50	6 282,86	99,44%
3322	Zachování a obnova kultur. památek	2 830,00	5 487,00	5 468,61	99,66%
3326	Poř.zach.a obn.hodnot míst.kult.,nár.a hist.p	604,00	500,00	292,60	58,52%
3349	Ost.zálež.sdělovacích prostředků	330,00	330,00	337,34	102,23%
3392	Zájmová činnost v kultuře	1 045,00	1 447,00	1 484,13	102,57%
3399	Ost.zálež.kultury,církví a sděl.prostř.	190,00	190,00	156,84	82,55%
3421	Využití volného času dětí a mládeže	5 630,00	6 782,00	6 779,46	99,96%
3612	Bytové hospodářství	5 930,00	6 090,00	6 193,16	101,69%
3631	Veřejné osvětlení	3 650,00	3 650,00	3 241,04	88,80%
3632	Pohřebnictví	275,00	75,00	72,39	96,51%
3633	Výstavba a údržba místních inžen.sítí	25,00	60,00	59,16	98,59%
3634	Lokální zásobování teplem	5 380,00	12 470,00	11 439,42	91,74%
3635	Územní plánování	1 050,00	3 929,54	3 148,08	80,11%
3639	Komunální služby a územní rozvoj j.n.	5 912,00	4 809,00	3 833,95	79,72%
3699	Ost.zál.bydl.,kom.služ.a územn. rozvoje	15,00	5,00	0,00	0,00%
3716	Monitoring ochrany ovzduší	90,00	90,00	82,04	91,16%
3722	Sběr a svoz komunálních odpadů	180,00	180,00	152,38	84,66%
3725	Využívání a zneškod.komunál.odpadů	160,00	160,00	130,16	81,35%
3729	Ostatní nakládání s odpady j.n.	6 720,00	6 720,00	7 278,70	108,31%
3733	Monitoring půdy a podzemní vody	50,00	50,00	39,66	79,32%
3745	Péče o vzhled obcí a veřejnou zeleň	6 470,00	6 838,18	6 599,29	96,51%
3792	Ekologická výchova a osvěta	130,00	133,00	121,54	91,38%
4175	Dávky soc.péče pro rodinu a děti	18 400,00	16 250,00	12 081,92	74,35%
4176	Dávky soc.péče pro sociálně vyloučené	50,00	50,00	12,43	24,85%
4181	Přísp.při péči o osobu blízkou	9 100,00	10 900,00	11 048,74	101,36%
4182	Přísp.na zvl.pomůcky	3 000,00	2 550,00	2 215,64	86,89%
4183	Přísp.na úpr.a provoz bezbariér.bytu	520,00	320,00	108,16	33,80%
4184	Přísp.na zakoupení,opravu a zvl.úpr.mot.voz.	1 200,00	1 200,00	995,92	82,99%
4185	Přísp. na provoz mot. vozidla	2 700,00	2 700,00	2 368,62	87,73%
4186	Přísp.na individ. dopravu	30,00	30,00	13,00	43,33%
4314	Pečovatelská služba	5 992,00	10 205,05	9 643,84	94,50%
4319	Ost.soc. péče a pomoc zdrav.post.(kromě ústa)	300,00	300,00	305,00	101,67%
4399	Ost.zálež.soc.věcí a polit. zaměstnanosti	180,00	180,00	130,89	72,72%
5311	Bezpečnost a veřejný pořádek	9 731,00	10 431,00	10 078,04	96,62%
5511	PO - profesionální část	1 286,00	1 286,00	1 173,17	91,23%
6112	Zastupitelstva obcí	1 800,00	1 980,00	1 975,84	99,79%
6114	Volby do parlamentu ČR	0,00	321,61	275,77	85,75%
6115	Volby do zastupitel.územ.samosprávných celků	0,00	275,00	272,74	99,18%
6171	Činnost místní správy	50 850,00	51 728,87	48 875,60	94,48%
6310	Obecné příjmy a výdaje z fin.operací	3 706,00	2 706,00	2 624,28	96,98%
6399	Ost.finanční operace	100,00	1 223,00	1 696,91	138,75%
6402	Finanční vypořádání minulých let	5 870,00	5 870,00	5 853,61	99,72%
6409	Ostatní činnosti j.n.	10 225,00	4 811,77	2 996,30	62,27%
BĚŽNÉ VÝDAJE CELKEM		203 102,44	232 781,63	218 552,38	93,89%

Vyhodnocení kapitálových výdajů rozpočtu za odvětvové třídění – rok 2006

Č. par.	Název paragrafu	Rozpočet		Skutečnost tis. Kč	Plnění Skut./Upr. %
		Schválený	Upravený		
		tis. Kč	tis. Kč		
2140	Vnitřní obchod, služby a cestovní ruch	0,00	246,78	178,50	72,33%
2212	Silnice	62 357,00	67 804,76	59 654,57	87,98%
2321	Odvád. a čištění odp.vod a naklád.s kaly	18 159,00	29 253,50	29 395,22	100,48%
3111	Předškolní zařízení	1 400,00	1 626,00	1 621,95	99,75%
3113	Základní školy	2 400,00	17 400,00	17 370,82	99,83%
3231	Základní umělecké školy	1 084,00	1 914,00	1 515,78	79,19%
3319	Ost. záležitosti kultury	700,00	500,00	448,63	89,73%
3322	Zachování a obnova kultur. památek	0,00	692,00	691,20	99,88%
3421	Využití volného času dětí a mládeže	400,00	163,00	142,80	87,61%
3522	Ostatní nemocnice	0,00	800,00	791,90	98,99%
3612	Bytové hospodářství	3 350,00	2 750,00	1 638,30	59,57%
3613	Nebytové hospodářství	500,00	517,00	519,51	100,48%
3634	Lokální zásobování teplem	300,00	7 683,00	7 464,06	97,15%
3635	Územní plánování	10 475,00	25 745,54	24 403,71	94,79%
3639	Komunální služby a územní rozvoj j.n.	2 800,00	652,00	241,61	37,06%
3729	Ostatní nakládání s odpady j.n.	210,00	0,00	0,00	
5311	Bezpečnost a veřejný pořádek	150,00	1 329,10	1 398,64	105,23%
6171	Činnost místní správy	4 392,00	4 610,93	1 201,61	26,06%
6409	Ostatní činnosti j.n.	21 115,00	10 669,94	0,00	0,00%
KAPITÁLOVÉ VÝDAJE CELKEM		129 792,00	174 357,55	148 678,80	85,27%

Vyhodnocení financování rozpočtu za položky – rok 2006

Č. pol.	Položka	Rozpočet		Skutečnost tis. Kč	Plnění Skut./Upr.R. %
		Schválený	Upravený		
		tis. Kč	tis. Kč		
8115	Změna stavu krátkodob.prostředků na bank.úč.	24 381,00	26 543,03	0,00	0%
8123	Dlouhodobé přijaté půjčené prostř.	49 410,00	46 213,00	46 214,69	100%
8124	Uhraz.spl.dlouhodob.přij.půj.prostředků	-28 686,00	-36 065,95	-35 379,90	98%
8902	Nerealizované kurzové rozdíly	0,00	0,00	-10,59	
FINANCOVÁNÍ CELKEM		45 105,00	36 690,08	10 824,20	30%

Vyhodnocení výdajů rozpočtu za oddíly odvětvového třídění - rok 2006

Název oddílu	Druh výdaje	Rozpočet		Skutečnost tis. Kč	Plnění Skut/Úpr %
		Schválený	Upravený		
		tis. Kč	tis. Kč		
.	Běžné výdaje	498,00	894,07	709,85	79,40%
10 Zemědělství a lesní hospodářství	Celkem	498,00	894,07	709,85	79,40%
.	Běžné výdaje	1 393,00	4 629,70	4 218,42	91,12%
.	Kapitálové výdaje	0,00	246,78	178,50	72,33%
21 Průmysl, stavebnictví, obchod, služby	Celkem	1 393,00	4 876,48	4 396,92	90,17%
.	Běžné výdaje	10 800,00	18 142,00	17 994,97	99,19%
.	Kapitálové výdaje	62 357,00	67 804,76	59 654,57	87,98%
22 Doprava	Celkem	73 157,00	85 946,76	77 649,54	90,35%
.	Běžné výdaje	210,00	758,68	816,13	107,57%
.	Kapitálové výdaje	18 159,00	29 253,50	29 395,22	100,48%
23 Vodní hospodářství	Celkem	18 369,00	30 012,18	30 211,34	100,66%
.	Běžné výdaje	12 387,44	14 318,66	14 493,48	101,22%
.	Kapitálové výdaje	3 800,00	19 026,00	18 992,77	99,83%
31 Vzdělávání	Celkem	16 187,44	33 344,66	33 486,25	100,42%
.	Běžné výdaje	1 306,00	2 406,00	2 380,31	98,93%
.	Kapitálové výdaje	1 084,00	1 914,00	1 515,78	79,19%
32 Vzdělávání	Celkem	2 390,00	4 320,00	3 896,09	90,19%
.	Běžné výdaje	9 801,00	14 272,50	14 022,38	98,25%
.	Kapitálové výdaje	700,00	1 192,00	1 139,83	95,62%
33 Kultura, církev a sdělovací prostřed.	Celkem	10 501,00	15 464,50	15 162,21	98,05%
.	Běžné výdaje	5 630,00	6 782,00	6 779,46	99,96%
.	Kapitálové výdaje	400,00	163,00	142,80	87,61%
34 Tělovýchova a zájmová činnost	Celkem	6 030,00	6 945,00	6 922,26	99,67%
.	Kapitálové výdaje	0,00	800,00	791,90	98,99%
35 Zdravotnictví	Celkem	0,00	800,00	791,90	98,99%
.	Běžné výdaje	22 237,00	31 088,54	27 987,19	90,02%
.	Kapitálové výdaje	17 425,00	37 347,54	34 267,18	91,75%
36 Bydlení, kom. služ. a územní rozvoj	Celkem	39 662,00	68 436,08	62 254,37	90,97%
.	Běžné výdaje	13 800,00	14 171,18	14 403,78	101,64%
.	Kapitálové výdaje	210,00	0,00	0,00	
37 Ochrana životního prostředí	Celkem	14 010,00	14 171,18	14 403,78	101,64%
.	Běžné výdaje	35 000,00	34 000,00	28 844,43	84,84%
41 Dávky a podp. v soc. zabezpečení	Celkem	35 000,00	34 000,00	28 844,43	84,84%
.	Běžné výdaje	6 472,00	10 685,05	10 079,73	94,33%
43 Soc.péče a pom.spol.čin.v soc.zab.	Celkem	6 472,00	10 685,05	10 079,73	94,33%
.	Běžné výdaje	9 731,00	10 431,00	10 078,04	96,62%
.	Kapitálové výdaje	150,00	1 329,10	1 398,64	105,23%
53 Bezpečnost a veřejný pořádek	Celkem	9 881,00	11 760,10	11 476,68	97,59%
.	Běžné výdaje	1 286,00	1 286,00	1 173,17	91,23%
55 PO a integrovaný záchranný systém	Celkem	1 286,00	1 286,00	1 173,17	91,23%
.	Běžné výdaje	52 650,00	54 305,48	51 399,94	94,65%
.	Kapitálové výdaje	4 392,00	4 610,93	1 201,61	26,06%
61 Stát.moc,stát.spr.,úz.samospráva	Celkem	57 042,00	58 916,41	52 601,55	89,28%
.	Běžné výdaje	3 806,00	3 929,00	4 321,19	109,98%
63 Finanční operace	Celkem	3 806,00	3 929,00	4 321,19	109,98%
.	Běžné výdaje	16 095,00	10 681,77	8 849,91	82,85%
.	Kapitálové výdaje	21 115,00	10 669,94	0,00	0,00%
64 Ostatní činnosti	Celkem	37 210,00	21 351,71	8 849,91	41,45%
BĚŽNÉ VÝDAJE CELKEM		203 102,44	232 781,63	218 552,38	93,89%
KAPITÁLOVÉ VÝDAJE CELKEM		129 792,00	174 357,55	148 678,80	85,27%
VÝDAJE CELKEM		332 894,44	407 139,18	367 231,19	90,20%

Vyhodnocení výdajů rozpočtu za oddíly odvětvového třídění – rok 2006

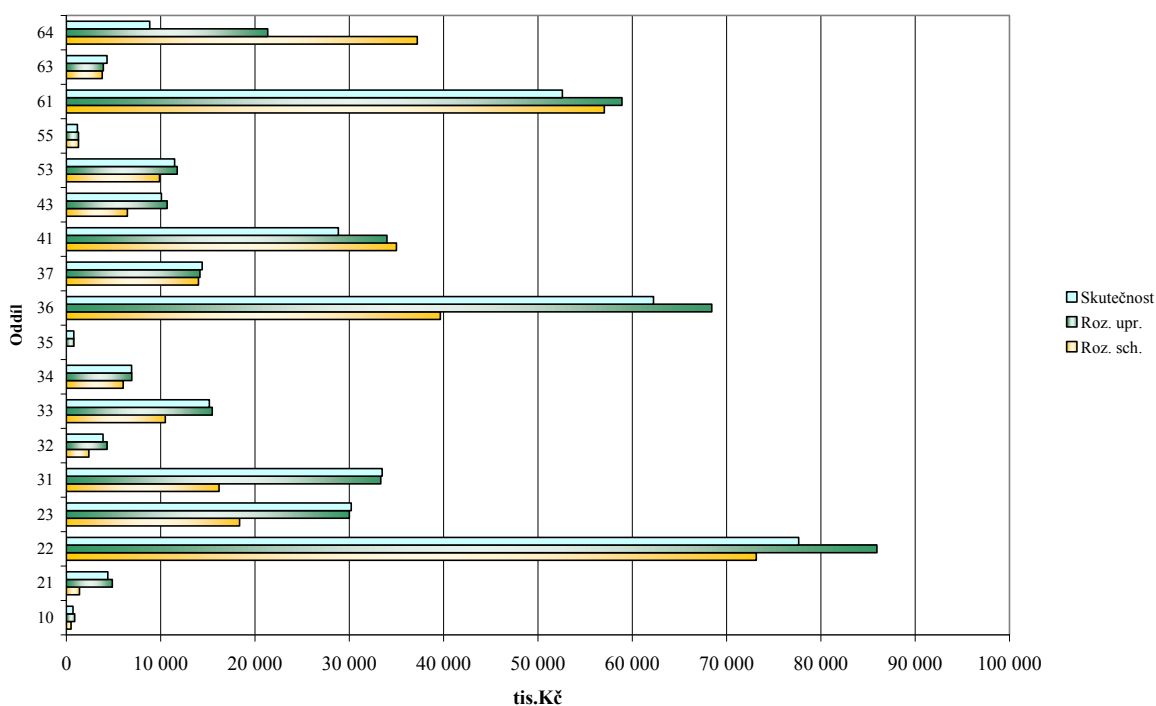

Vyhodnocení skutečnosti celkových výdajů za oddíly - rok 2006

Celkové výdaje po oddílech	Skutečnost (tis. Kč)	Proc. podíl
10 Zemědělství a lesní hospodářství	710	0,19%
21 Průmysl, stavebnictví, obchod, služby	4 397	1,20%
22 Doprava	77 650	21,14%
23 Vodní hospodářství	30 211	8,23%
31 Vzdělání	33 486	9,12%
32 Vzdělání	3 896	1,06%
33 Kultura, církev a sdělovací prostředky	15 162	4,13%
34 Tělovýchova a zájmová činnost	6 922	1,88%
35 Zdravotnictví	792	0,22%
36 Bydlení, komunální služby a územní rozvoj	62 254	16,95%
37 Ochrana životního prostředí	14 404	3,92%
41 Dávky a podp. v soc. zabezpečení	28 844	7,85%
43 Soc. péče a pom. spol. čin. v soc. zab. a pz.	10 080	2,74%
53 Bezpečnost a veřejný pořádek	11 477	3,13%
55 PO a integrovaný záchranný systém	1 173	0,32%
61 Stát, moc, stát. spr., úz. samospr. a polit. str.	52 602	14,32%
63 Finanční operace	4 321	1,18%
64 Ostatní činnosti	8 850	2,41%

Vyhodnocení skutečnosti celkových výdajů za organizační jednotky – rok 2006

Čís.ORJ	Název ORJ	Skutečnost (tis. Kč)
.	nespecifikováno	13 167,47
1	životní prostředí	42 826,22
2	doprava, komunál.slужby-odb.mi	83 569,34
3	školství	44 304,60
5	kultura	19 559,14
6	zdravotnictví, sociální věci	39 788,45
7	veřejný pořádek	11 476,68
8	místní správa	53 778,35
9	rozvoj města a investic-městský investor	27 915,25
10	komunál.slужby - správa majetku města	3 463,48
11	správa bytů a nebytových prostor	27 254,44
12	stavební úřad	127,77
Celkem		367 231,18

Vyhodnocení skutečnosti celkových výdajů za organizační jednotky – rok 2006

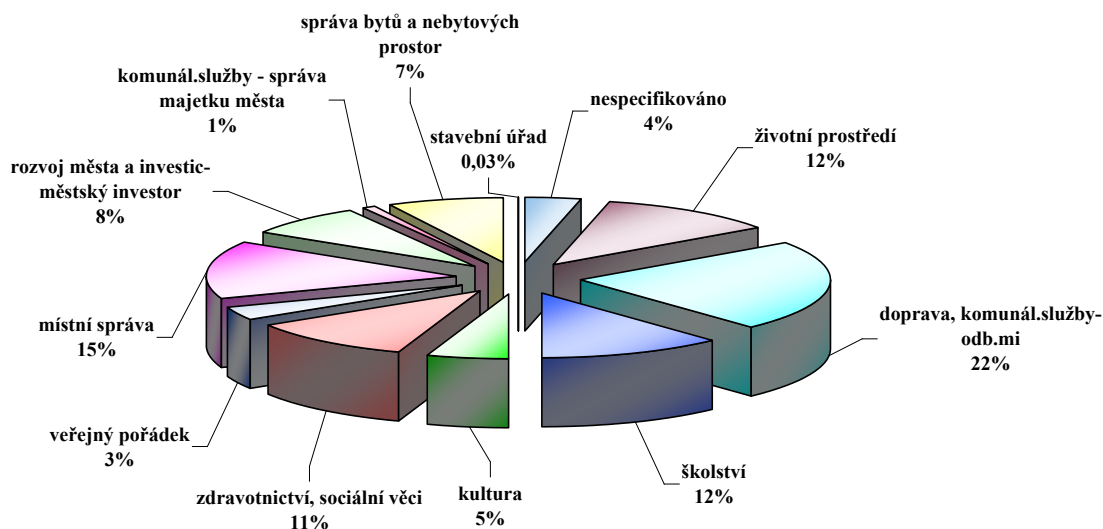

Vyhodnocení skutečnosti kapitálových výdajů za oddíly - rok 2006

Kapitálové výdaje po oddílech	Skutečnost (tis. Kč)
21 Průmysl,stavebnictví,obchod,slужby	179
22 Doprava	59 655
23 Vodní hospodářství	29 395
31 Vzdělání	18 993
32 Vzdělání	1 516
33 Kultura,církev a sdělovací prostředky	1 140
34 Tělovýchova a zájmová činnost	143
35 Zdravotnictví	792
36 Bydlení,komunální slужby a územní rozvoj	34 267
37 Ochrana životního prostředí	0
53 Bezpečnost a veřejný pořádek	1 399
61 Stát,moc,stát.spr.,úz.samospr. a polit.str.	1 202
64 Ostatní činnosti	0
Kapitálové výdaje celkem	148 679

Vyhodnocení skutečnosti kapitálových výdajů za oddíly - rok 2006

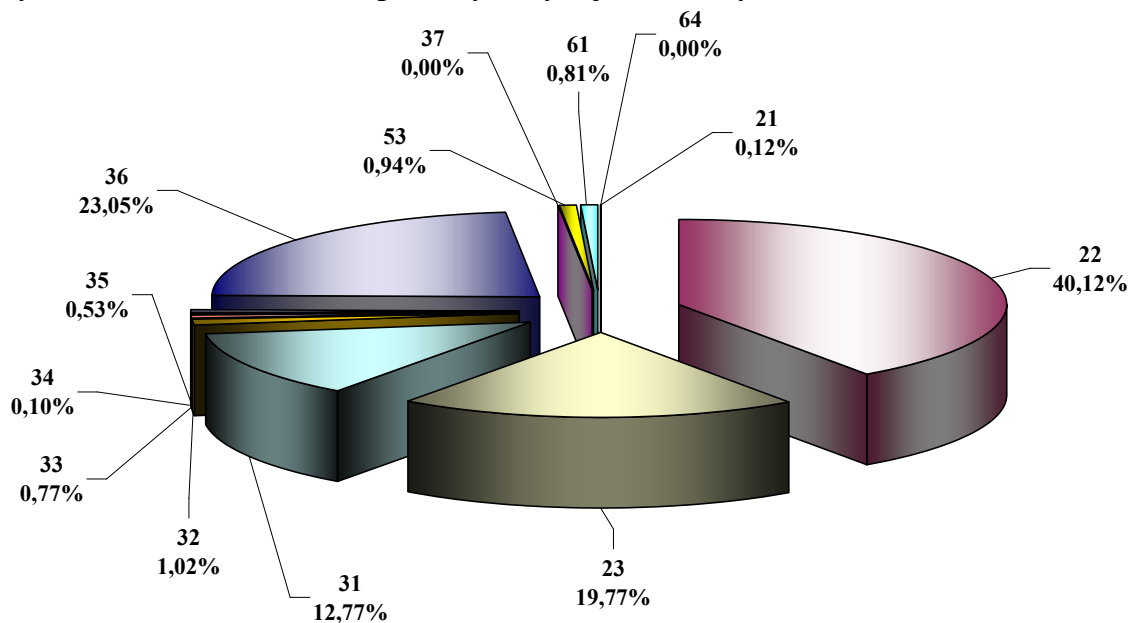

Vyhodnocení celkových výdajů rozpočtu za skupiny odvětvového třídění – rok 2006

Celkové výdaje po skupinách	Roz. sch.	Roz. upr.	Skutečnost
1 zem.a lesní hosp.	498	894	710
2 prům.odvětví	92 919	120 835	112 258
3 služby pro obyv.	88 780	143 481	136 917
4 sociální věci	41 472	44 685	38 924
5 bezpečnost	11 167	13 046	12 650
6 všeob.veř.správa	98 058	84 197	65 773

Vyhodnocení výdajů rozpočtu za skupiny odvětvového třídění - rok 2006

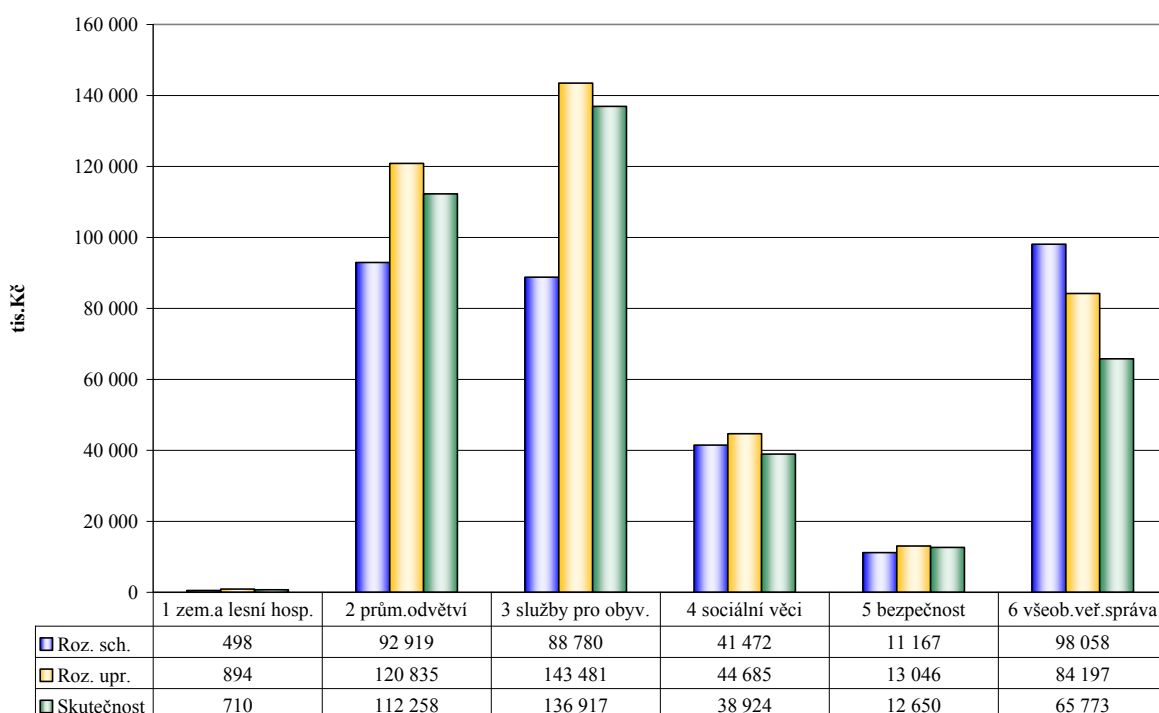

Vyhodnocení skutečnosti příjmů a výdajů po měsících - rok 2006

Měsíc / tis. Kč	Příjmy	Výdaje	Rozdíl
leden	16 922,00	25 055,00	-8 133,01
únor	19 247,60	14 830,71	4 416,89
březen	43 414,72	19 249,15	24 165,58
duben	41 333,69	24 391,50	16 942,20
květen	16 350,72	21 654,24	-5 303,52
červen	40 556,55	37 464,85	3 091,70
červenec	34 356,58	35 899,29	-1 542,71
srpen	47 673,11	24 720,21	22 952,91
září	27 741,75	43 601,76	-15 860,02
říjen	29 969,33	48 065,50	-18 096,16
listopad	22 947,50	30 390,54	-7 443,04
prosinec	30 905,41	41 908,44	-11 003,03
Celkem	371 418,97	367 231,18	4 187,79

Vyhodnocení skutečnosti příjmů a výdajů po měsících absolutně- rok 2006

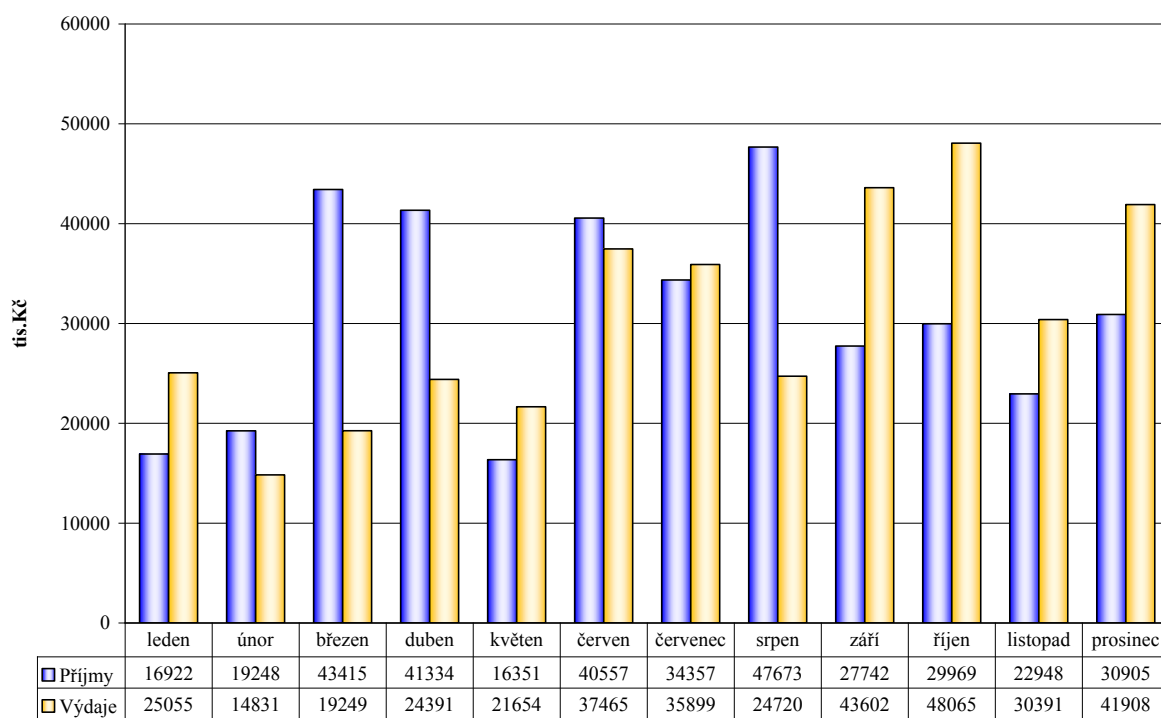

Vyhodnocení skutečnosti příjmů a výdajů po měsících nasčítaně - rok 2006

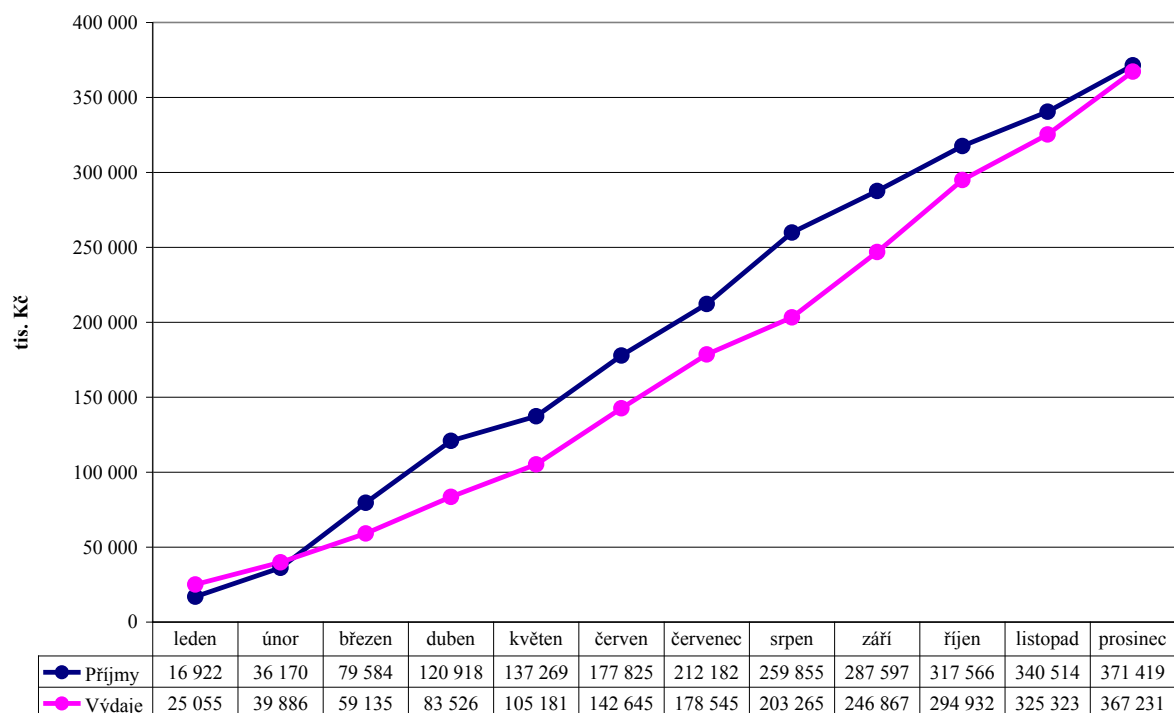

Vyhodnocení výdajů po měsících- rok 2006

Měsíc	Výdaje (tis. Kč)		
	Běžné	Kapitálové	Celkem
leden	23816	1239	25055
únor	14232	599	14831
březen	15055	4195	19249
duben	21509	2882	24391
květen	18325	3329	21654
červen	14912	22553	37465
červenec	19634	16265	35899
srpen	11754	12967	24720
září	14372	29230	43602
říjen	23000	25065	48065
listopad	15555	14836	30391
prosinec	26390	15519	41908
Celkem	218552	148679	367231

Vyhodnocení běžných a kapitálových výdajů po měsících absolutně – rok 2006

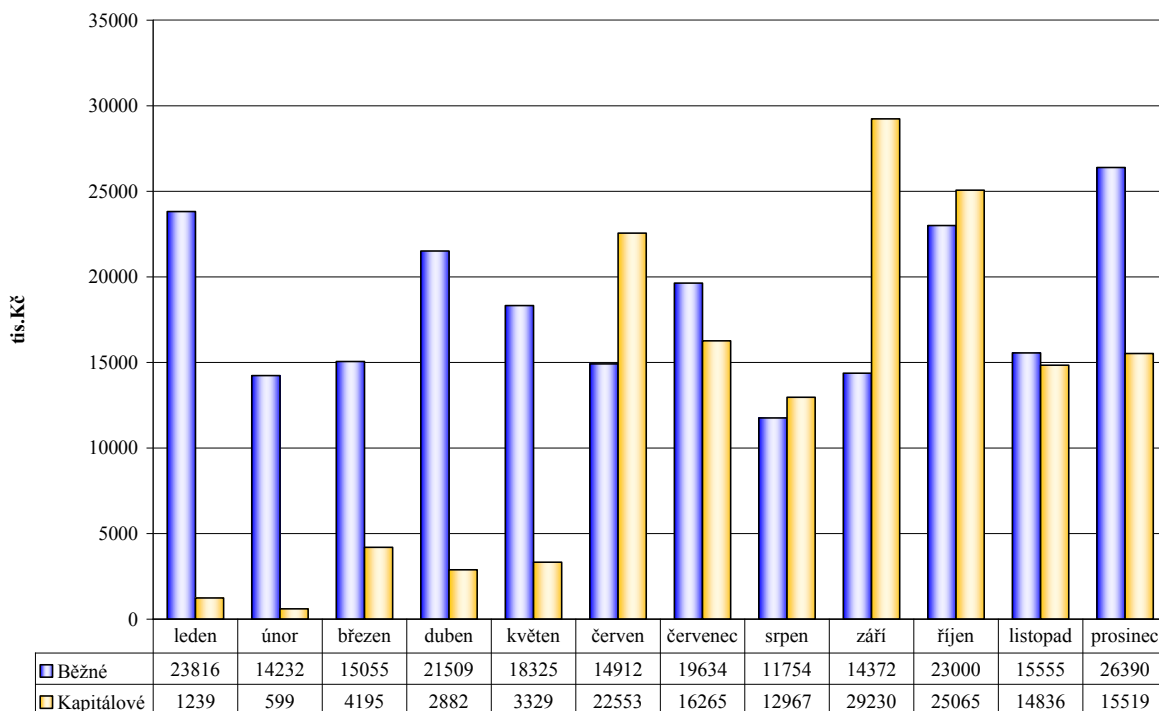

Saldo provozního přebytku po měsících – rok 2006

Měsíc	Běžné (tis. Kč)		
	Příjmy	Výdaje	Saldo
leden	16922	23816	-6894
únor	18883	14232	4651
březen	43415	15055	28360
duben	41334	21509	19825
květen	16351	18325	-1974
červen	27159	14912	12247
červenec	30766	19634	11131
srpen	26763	11754	15010
září	16250	14372	1879
říjen	23708	23000	708
listopad	21976	15555	6421
prosinec	27428	26390	1038
Celkem	310954	218552	92401

Saldo provozního přebytku po měsících – rok 2006

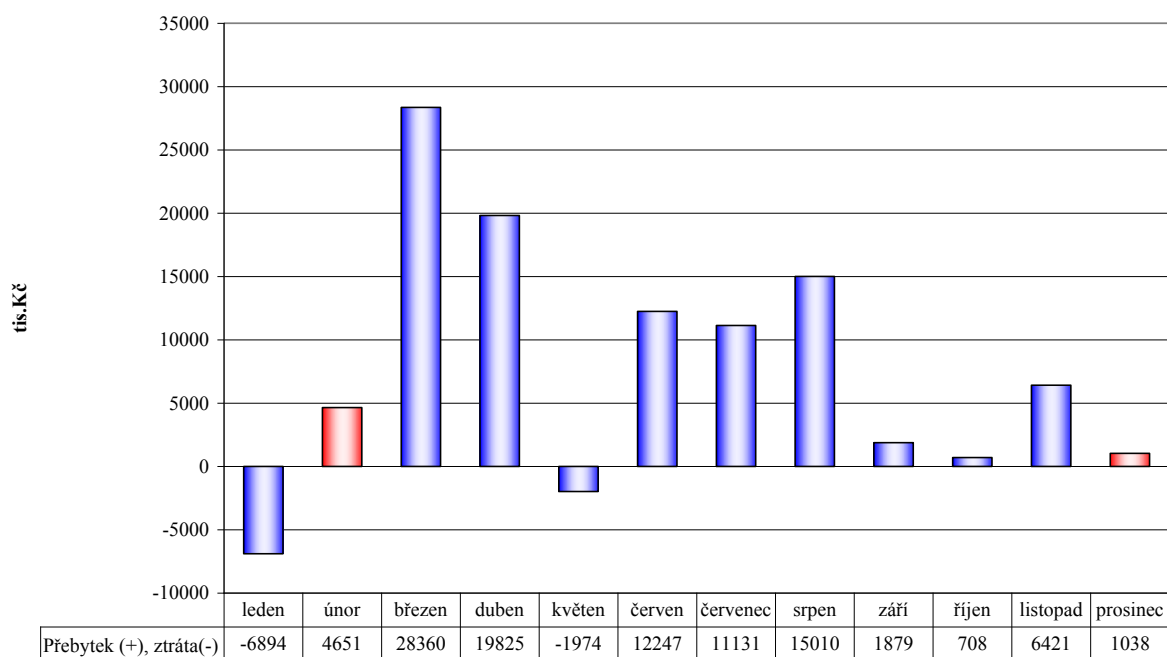

Zůstatky finančních prostředků na peněžních účtech – rok 2004 až 2006

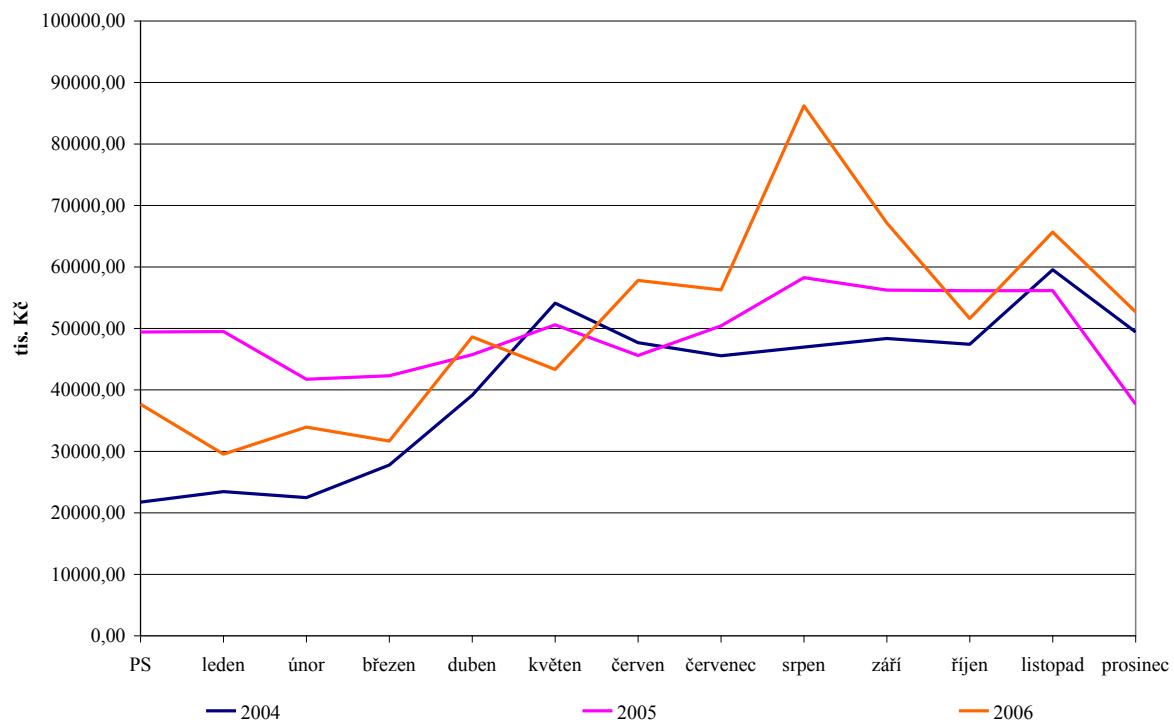

Zůstatky finančních prostředků na peněžních účtech – rok 2006

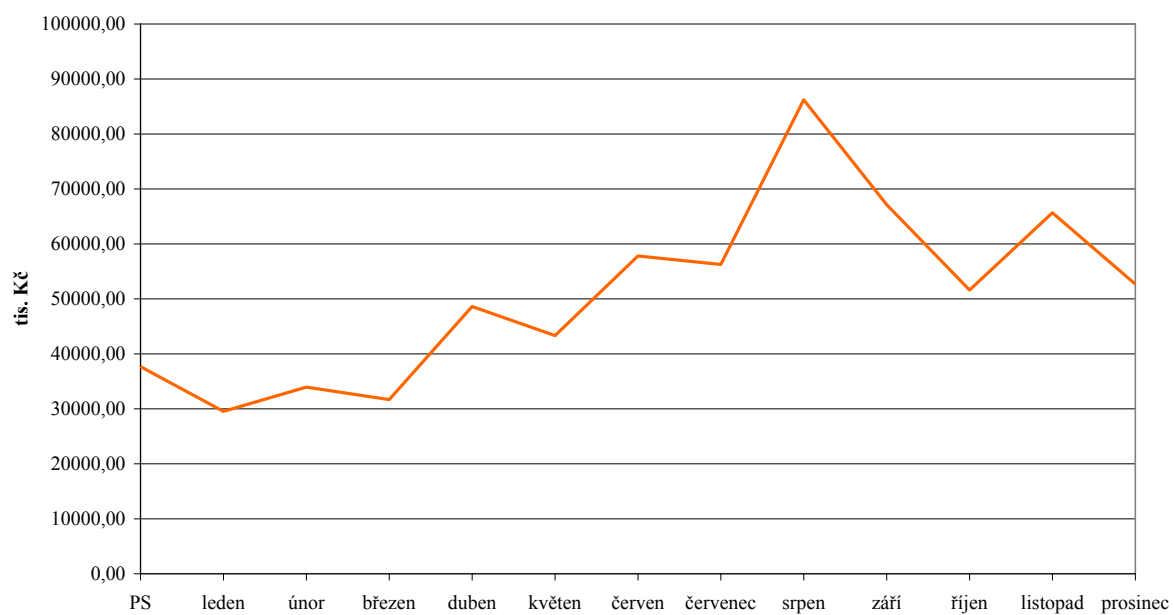

Vyhodnocení výdajů za ORJ 1 - životní prostředí – rok 2006

Par.	Název	Rozpočet		Skutečnost
		schválený	upravený	
		tis. Kč	tis. Kč	tis. Kč
1014	Ozdrav. hosp. zvířat, polních plodin	345,00	345,00	270,56
1036	Správa v lesním hospodářství	0,00	183,46	191,61
1039	Ostatní zálež.lesního hospod.	153,00	351,61	233,47
1069	Ostatní správa v zemědělství	0,00	14,00	14,22
2310	Pitná voda	0,00	4,18	4,10
2321	Odvád. a čištění odp.vod a naklád.s kaly	18 279,00	29 883,00	30 083,20
2333	Úpravy drobných vodních toků	90,00	125,00	124,05
3632	Pohřebnictví	200,00	0,00	0,00
3716	Monitoring ochrany ovzduší	90,00	90,00	82,04
3722	Sběr a svoz komunálních odpadů	180,00	180,00	152,38
3725	Využívání a zneškod.komunál.odpadů	160,00	160,00	130,16
3729	Ostatní nakládání s odpady j.n.	6 930,00	6 720,00	7 278,70
3733	Monitoring půdy a podzemní vody	50,00	50,00	39,66
3745	Péče o vzhled obcí a veřejnou zeleň	3 970,00	4 338,18	4 100,53
3792	Ekologická výchova a osvěta	130,00	133,00	121,54
ORJ 1	Životní prostředí	30 577,00	42 577,43	42 826,22

Vyhodnocení výdajů za ORJ 2 - doprava a komunální služby - rok 2006

Par.	Název	Rozpočet		Skutečnost
		schválený	upravený	
		tis. Kč	tis. Kč	tis. Kč
2212	Silnice	71 357,00	84 146,76	75 805,64
2221	Provoz veřejné silniční dopravy	1 800,00	1 800,00	1 843,90
3631	Veřejné osvětlení	3 650,00	3 650,00	3 241,04
3639	Komunální služby a územní rozvoj j.n.	0,00	180,00	180,00
3745	Péče o vzhled obcí a veřejnou zeleň	2 500,00	2 500,00	2 498,76
ORJ 2	Doprava, Komunální služby	79 307,00	92 276,76	83 569,34

Vyhodnocení výdajů za ORJ 5 - kultura - rok 2006

Par.	Název	Rozpočet		Skutečnost
		schválený	upravený	
		tis. Kč	tis. Kč	tis. Kč
2140	Vnitřní obchod, služby a cestovní ruch	1 393,00	4 876,48	4 396,92
3319	Ost. záležitosti kultury	5 502,00	6 818,50	6 731,49
3322	Zachování a obnova kultur. památek	2 830,00	6 179,00	6 159,81
3326	Poř.zach.a obn.hodnot míst.kult.,nár.a hist.p	604,00	500,00	292,60
3349	Ost.zálež.sdělovacích prostředků	330,00	330,00	337,35
3392	Zájmová činnost v kultuře	1 045,00	1 447,00	1 484,13
3399	Ost.zálež.kultury,církví a sděl.prostř.	190,00	190,00	156,84
ORJ 5	Kultura	11 894,00	20 340,98	19 559,14

Vyhodnocení výdajů za ORJ 6 - zdravotnictví - rok 2006

Par.	Název	Rozpočet		Skutečnost
		schválený	upravený	
		tis. Kč	tis. Kč	tis. Kč
3522	Ostatní nemocnice	0,00	800,00	791,90
3632	Pohřebnictví	75,00	75,00	72,39
4175	Dávky soc.péče pro rodinu a děti	18 400,00	16 250,00	12 081,92
4176	Dávky soc.péče pro sociálně vyloučené	50,00	50,00	12,43
4181	Přísp.při péči o osobu blízkou	9 100,00	10 900,00	11 048,74
4182	Přísp.na zvl.pomůcky	3 000,00	2 550,00	2 215,64
4183	Přísp.na úpr.a provoz bezbariér.bytu	520,00	320,00	108,16
4184	Přísp.na zakoupení,opravu a zvl.úpr.mot.voz.	1 200,00	1 200,00	995,92
4185	Přísp. na provoz mot. vozidla	2 700,00	2 700,00	2 368,62
4186	Přísp.na individ. dopravu	30,00	30,00	13,00
4314	Péčovatelská služba	5 992,00	10 205,05	9 643,84
4319	Ost.soc. péče a pomoc zdrav.post.(kromě ústa)	300,00	300,00	305,00
4399	Ost.zálež.soc.věcí a polit. zaměstnanosti	180,00	180,00	130,89
ORJ 6	Zdravotnictví, sociální věci	41 547,00	45 560,05	39 788,45

Vyhodnocení výdajů za ORJ 12 - stavební úřad - rok 2006

Par.	Název	Rozpočet		Skutečnost
		schválený	upravený	
		tis. Kč	tis. Kč	tis. Kč
3635	Uzemní plánování	300,00	157,00	127,77
ORJ 12	Stavební úřad	300,00	157,00	127,77

Vyhodnocení výdajů za ORJ 3 - školství – rok 2006

Org.	Název	Rozpočet		Skutečnost
		schválený	upravený	
		tis. Kč	tis. Kč	tis. Kč
310	MŠ Nádražní	995,00	1 105,00	1 105,00
319	MŠ Komenského	2 302,00	2 528,00	2 523,95
za Par	3111 Předškolní zařízení	3 297,00	3 633,00	3 628,95
356	ZŠ Svatoplukova 7	3 075,00	3 607,00	3 607,00
357	ZŠ Dr.Hrubého 2	4 529,00	20 385,00	20 557,80
358	ZŠ nám.Svobody 3	2 702,00	2 881,00	2 875,13
za Par	3113 Základní školy	10 306,00	26 873,00	27 039,93
	nespecifikováno	140,44	140,44	146,37
7777	Program prevence kriminality	100,00	27,00	27,00
za Par	3119 Ost.zálež.předšk.výchovy a zákl. vzděl	240,44	167,44	173,37
340	ŠJ Opavská	805,00	805,00	805,00
341	ŠJ Svatoplukova	944,00	1 244,00	1 244,00
349	ŠJ Komenského	595,00	595,00	595,00
za Par	3141 Školní stravování	2 344,00	2 644,00	2 644,00
376	ZUŠ	2 390,00	4 320,00	3 896,09
za Par	3231 Základní umělecké školy	2 390,00	4 320,00	3 896,09
	nespecifikováno	5 044,00	5 787,00	5 765,15
359	Veřejná hřiště	350,00	470,00	469,12
377	DDM	636,00	688,00	688,00
za Par	3421 Využití volného času dětí a mládeže	6 030,00	6 945,00	6 922,26
Celkem za ORJ 3 - školství		24 607,44	44 582,44	44 304,60

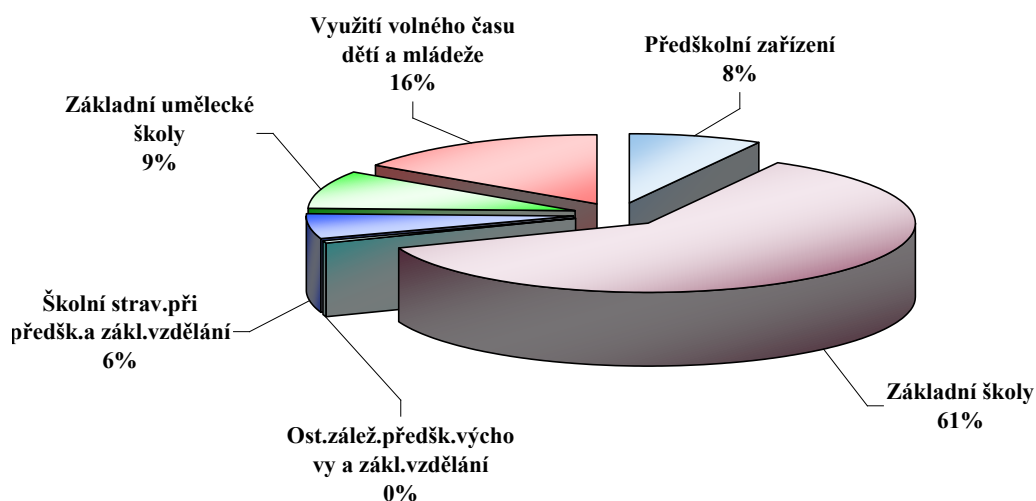

Vyhodnocení výdajů za ORJ 11 - správu bytů a nebytových prostor – rok 2006

Org.	Název	Rozpočet		Skutečnost
		schválený	upravený	
		tis. Kč	tis. Kč	tis. Kč
		2 000,00	0,00	31,46
900	Vodné, stočné	2 000,00	2 465,00	2 763,23
901	Výtahy+revize	120,00	163,00	162,34
902	STA	20,00	20,00	20,31
904	Komíny	110,00	71,00	70,70
905	Fekálie	60,00	48,00	47,29
906	Osvětlení	410,00	500,00	499,94
908	Plyn	50,00	33,00	32,11
989	Horní nám.11,12,13 - byty	3 350,00	2 750,00	1 625,80
990	Ostatní	130,00	130,00	145,03
995	Prodané byty, domy - vratky	0,00	1 630,00	1 618,83
999	Služby pošt SIPO	30,00	30,00	38,29
9999	vyúčtování služeb	1 000,00	1 000,00	776,14
za Par. 3612	Bytové hospodářství	9 280,00	8 840,00	7 831,46
		500,00	517,00	519,51
za Par. 3613	Nebytové hospodářství	500,00	517,00	519,51
		400,00	400,00	306,48
925	DPS + ost.	1 000,00	1 370,00	1 256,30
960	Termopol	4 280,00	11 000,00	10 010,06
992	Investice - kotelny	0,00	7 383,00	7 330,64
za Par. 3634	Lokální zásobování teplem	5 680,00	20 153,00	18 903,48
Celkem za ORJ11 - správu bytů a nebytových prostor		15 460,00	29 510,00	27 254,44

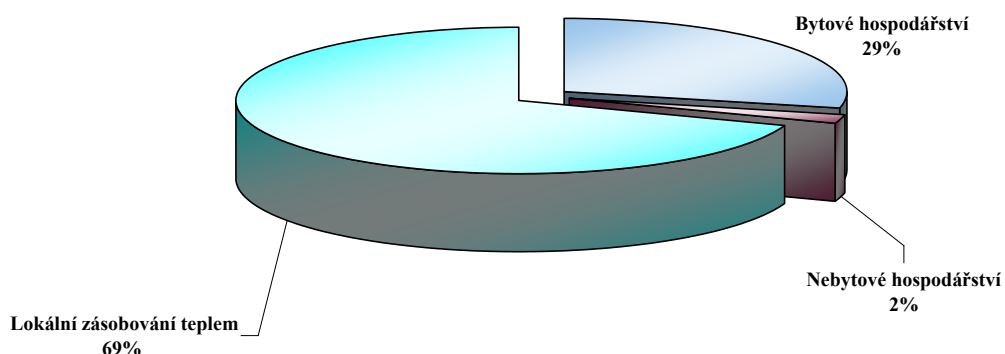

Vyhodnocení výdajů za ORJ 7 – veřejný pořádek – rok 2006

Pol.	Název	Rozpočet		Skutečnost tis. Kč
		schválený	upravený	
		tis. Kč	tis. Kč	
5011	Platy zaměstnanců v prac.poměru	5 934,00	5 934,00	5 796,58
5031	Pov.poj.na soc.zabezp.a přísp.na st.pol.zaměs	1 660,00	1 660,00	1 530,67
5032	Pov.pojistné na veřejné zdrav.pojištění	553,00	553,00	529,85
5134	Prádlo,oděv a obuv	145,00	120,00	120,61
5136	Knihy, učeb.pomůcky a tisk	10,00	5,00	4,67
5137	Drobný hmotný dlouhodobý majetek	128,00	118,00	118,59
5139	Nákup materiálu j.n.	182,00	122,00	121,27
5151	Studená voda	30,00	30,00	23,44
5153	Plyn	92,00	79,00	66,38
5154	Elektrická energie	143,00	143,00	103,15
5156	Pohonné hmoty a maziva	142,00	183,00	182,59
5161	Služby pošt	3,00	1,00	0,89
5162	Služby telekomun.a radiokomunikací	92,00	92,00	92,80
5163	Služby peněžních ústavů	27,00	26,00	25,76
5164	Nájemné	22,00	24,50	24,80
5167	Služby školení a vzdělávání	40,00	82,00	82,41
5168	Služby zpracování dat	10,00	0,00	0,00
5169	Nákup ostatních služeb	95,00	185,00	181,12
5171	Opravy a udržování	133,00	164,00	163,51
5172	Programové vybavení	38,00	0,00	0,00
5173	Cestovné (tuzemsko+zahraničí)	24,00	5,50	5,55
5175	Pohoštění	10,00	10,00	9,50
5178	Nájemné za nájem s právem koupě	160,00	160,00	165,81
5179	Ostatní nákupy j.n.	0,00	0,00	0,18
5194	Věcné dary	8,00	8,00	7,01
5361	Nákup kolků	10,00	5,00	5,20
5362	Platby daní a poplatků	40,00	21,00	20,99
5363	Úhrady sankcí jiným rozpočtům	0,00	700,00	694,71
6121	Budovy,haly a stavby	0,00	1 179,10	1 164,74
6122	Stroje, přístroje a zařízení	150,00	0,00	59,97
6123	Dopravní prostředky	0,00	150,00	173,94
za Par	5311 Bezpečnost a veřejný pořádek	9 881,00	11 760,10	11 476,68

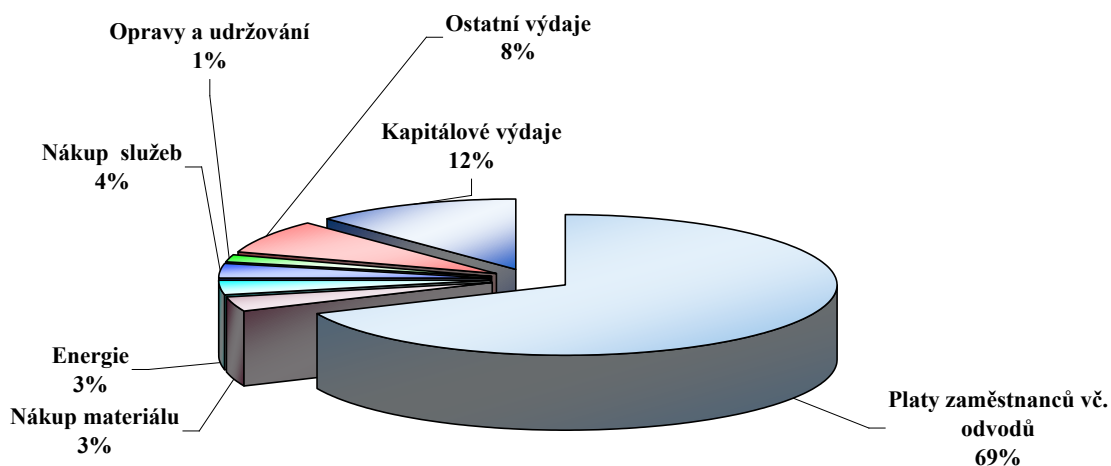

Vyhodnocení výdajů za ORJ 9 – rozvoj města a investic – rok 2006

Pol.	Název	Rozpočet		Skutečnost tis. Kč
		schválený	upravený	
		tis. Kč	tis. Kč	
5171	Opravy a udržování	25,00	60,00	59,16
za Par 3633	Výstavba a údržba místních in. sítí	25,00	60,00	59,16
5163	Služby peněžních ústavů	0,00	0,00	45,61
5166	Konzult., poradenské a právní služby	750,00	369,54	276,31
5169	Nákup ostatních služeb	0,00	1 410,00	1 411,77
5171	Opravy a udržování	0,00	0,00	2,36
5362	Platby daní a poplatků	0,00	1 962,00	1 254,01
6119	Ostat. nákup dlouhodob. nehmot. majetku	925,00	2 470,00	1 993,95
6121	Budovy, haly a stavby	9 550,00	23 275,54	22 409,76
za Par 3635	Územní plánování	11 225,00	29 487,08	27 393,78
5139	Nákup materiálu j.n.	0,00	0,00	0,47
5166	Konzult., poradenské a právní služby	50,00	63,00	21,47
5169	Nákup ostatních služeb	1 409,00	26,00	26,02
5171	Opravy a udržování	510,00	458,00	351,62
5229	Neinv. dotace nezisk. a podobným organizacím	43,00	60,00	58,06
5361	Nákup kolků	0,00	5,00	4,70
6121	Budovy, haly a stavby	600,00	0,00	0,00
za Par 3639	Komunální služby a územní rozvoj	2 612,00	612,00	462,32
5166	Konzult., poradenské a právní služby	10,00	0,00	0,00
5169	Nákup ostatních služeb	5,00	5,00	0,00
za Par 3699	Ost. zál. bydl., kom. služ. a územn. rozvoje	15,00	5,00	0,00
Celkem za ORJ9 - rozvoj města a investic		13 877,00	30 164,08	27 915,25

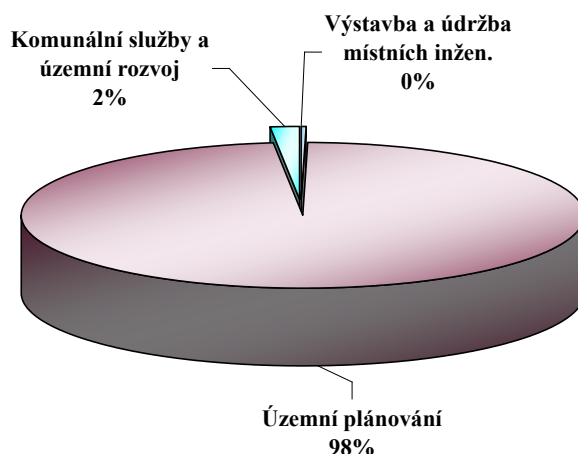

Vyhodnocení výdajů za ORJ 8 –místní správu – rok 2006

Pol.	Název	Rozpočet		Skutečnost
		schválený	upravený	
		tis. Kč	tis. Kč	tis. Kč
5166	Konzult., poradenské a právní služby	0,00	38,00	38,30
5171	Opravy a udržování	1 286,00	1 248,00	1 134,87
za Par 5511 PO - profesionální část		1 286,00	1 286,00	1 173,17
5021	Ostatní osobní výdaje	500,00	172,00	172,30
5023	Odměny členů zastupitelstev obcí a krajů	1 300,00	1 776,00	1 770,99
5179	Ostatní nákupy j.n.	0,00	32,00	32,55
za Par 6112 Zastupitelstva obcí		1 800,00	1 980,00	1 975,84
5019	Ostatní platy	0,00	8,37	8,37
5021	Ostatní osobní výdaje	0,00	160,39	160,39
5031	Pov.poj.na soc.zabezp.a přísp.na st.pol.zaměs	0,00	2,18	2,18
5032	Pov.pojistné na veřejné zdrav.pojištění	0,00	0,75	0,76
5139	Nákup materiálu j.n.	0,00	38,55	38,55
5164	Nájemné	0,00	51,86	51,86
5169	Nákup ostatních služeb	0,00	48,81	2,98
5175	Pohoštění	0,00	10,70	10,70
za Par 6114 Volby do parlamentu ČR		0,00	321,61	275,77
5019	Ostatní platy	0,00	0,00	0,30
5021	Ostatní osobní výdaje	0,00	174,00	174,34
5137	Drobný hmotný dlouhodobý majetek	0,00	12,00	11,25
5139	Nákup materiálu j.n.	0,00	43,00	40,26
5161	Služby pošt	0,00	11,00	10,66
5164	Nájemné	0,00	15,00	14,98
5169	Nákup ostatních služeb	0,00	20,00	20,40
5175	Pohoštění	0,00	0,00	0,54
za Par 6115 Volby do zastupitel.územ.samosprávných celků		0,00	275,00	272,74
5011	Platy zaměstnanců v prac.poměru	27000	26816,96	24 858,60
5019	Ostatní platy	0,00	0,00	0,38
5021	Ostatní osobní výdaje	300,00	575,00	574,31
5031	Pov.poj.na soc.zabezp.a přísp.na st.pol.zaměs	7 100,00	7 100,00	6 864,40
5032	Pov.pojistné na veřejné zdrav.pojištění	2 600,00	2 600,00	2 402,71
5038	Ost.pov.poj. hrazené zaměstnavatelem	150,00	154,00	152,81
5132	Ochranné pomůcky	40,00	7,00	2,96
5133	Léky a zdravotnický materiál	0,00	18,50	18,48
5134	Prádlo,oděv a obuv	0,00	10,50	10,35
5136	Knihy, učeb.pomůcky a tisk	80,00	84,00	82,50
5137	Drobný hmotný dlouhodobý majetek	400,00	744,22	712,78
5139	Nákup materiálu j.n.	700,00	592,00	583,22
5151	Studená voda	60,00	60,00	44,57
5153	Plyn	360,00	309,00	278,65
5154	Elektrická energie	550,00	550,00	468,38
5156	Pohonné hmoty a maziva	270,00	271,50	271,13
5161	Služby pošt	820,00	820,00	761,42
5162	Služby telekomun.a radiokomunikací	700,00	758,11	733,33
5163	Služby peněžních ústavů	650,00	737,00	736,98
5164	Nájemné	510,00	389,51	388,29
5166	Konzult., poradenské a právní služby	650,00	350,00	325,40
5167	Služby školení a vzdělávání	700,00	702,50	695,49
5169	Nákup ostatních služeb	3 800,00	5 038,25	4 976,15
5171	Opravy a udržování	1 350,00	862,89	862,54
5172	Programové vybavení	50,00	158,00	146,99
5173	Cestovné (tuzemsko+zahraničí)	320,00	176,50	171,39
5175	Pohoštění	100,00	107,00	103,41
5178	Nájemné za nájem s právem koupě	500,00	631,00	585,30
5179	Ostatní nákupy j.n.	0,00	19,00	18,55
5194	Věcné dary	0,00	30,50	31,34
5229	Neinv.dotace nezisk.a podobným organizacím	40,00	58,00	44,72
5329	Ost.neinv.dotace veř.rozpočtům územní úrovně	60,00	42,50	42,03
5361	Nákup kolků	60,00	46,00	17,86
5362	Platby daní a poplatků	30,00	170,00	168,64
5499	Ost.neinv.transfery obyvatelstvu	900,00	739,43	739,56
6111	Programové vybavení	892,00	682,00	585,39
6121	Budovy,haly a stavby	3 300,00	3 300,00	223,69
6122	Stroje, přístroje a zařízení	200,00	418,93	392,53
6125	Výpočetní technika	0,00	210,00	0,00
za Par 6171 Činnost místní správy		55 242,00	56 339,80	50 077,20
5163	Služby peněžních ústavů	0,00	4,00	3,63
za Par 6409 Ostatní činnosti j.n.		0,00	4,00	3,63
Celkem za ORJ 8 - místní správa		58 328,00	60 206,41	53 778,35

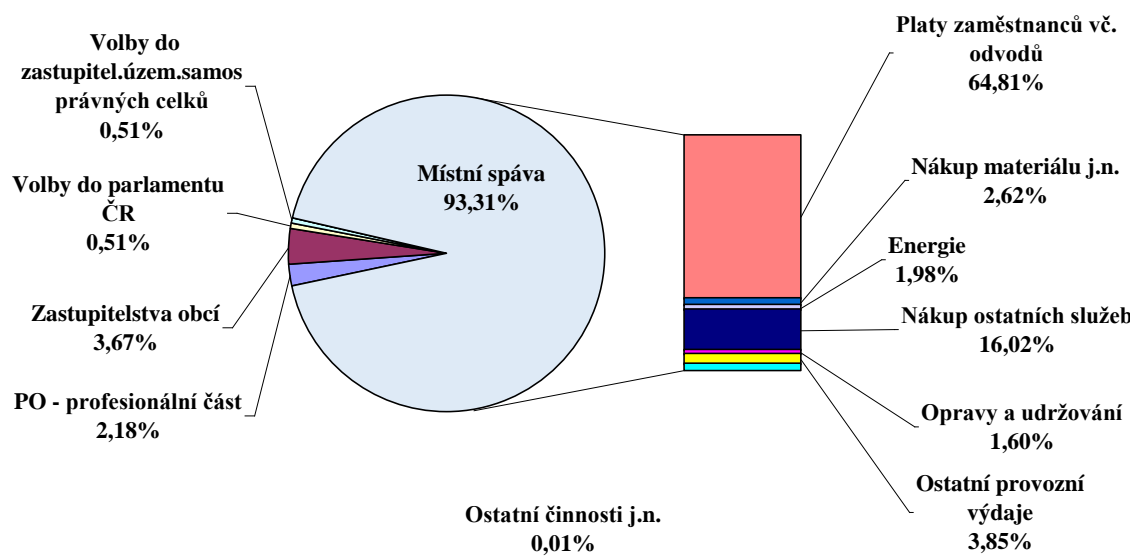

Vyhodnocení výdajů za ORJ 10 – komunální služby – rok 2006

Pol.	Název	Rozpočet		Skutečnost tis. Kč
		schválený tis. Kč	upravený tis. Kč	
5021	Ostatní osobní výdaje	0,00	22,00	22,40
5031	Pov.poj.na soc.zabezp.a přísp.na st.pol.zaměs	0,00	6,00	5,82
5032	Pov.pojistné na veřejné zdrav.pojištění	0,00	3,00	2,02
za Par 3635	Územní plánování	0,00	31,00	30,24
5021	Ostatní osobní výdaje	1 000,00	0,00	0,00
5151	Studená voda	10,00	12,00	1,09
5154	Elektrická energie	150,00	296,00	295,61
5161	Služby pošt	0,00	0,00	0,02
5162	Služby telekomun.a radiokomunikací	5,00	5,00	0,00
5164	Nájemné	10,00	10,00	0,97
5166	Konzult.,poradenské a právní služby	65,00	65,00	65,36
5169	Nákup ostatních služeb	2 000,00	1 124,00	843,16
5171	Opravy a udržování	279,00	566,00	351,24
5213	Neinv.dot. podnik.subj-práv.os.	0,00	1 548,00	1 548,08
5361	Nákup kolků	80,00	90,00	85,95
5362	Platby daní a poplatků	1,00	1,00	0,15
5499	Ost.neinv.transfery obyvatelstvu	300,00	300,00	0,00
6121	Budovy,haly a stavby	1 000,00	0,00	225,53
6130	Pozemky	1 200,00	652,00	16,08
za Par 3639	Komunální služby a územní rozvoj	6 100,00	4 669,00	3 433,24
Celkem za ORJ 10 - Komunální služby		6 100,00	4 700,00	3 463,48

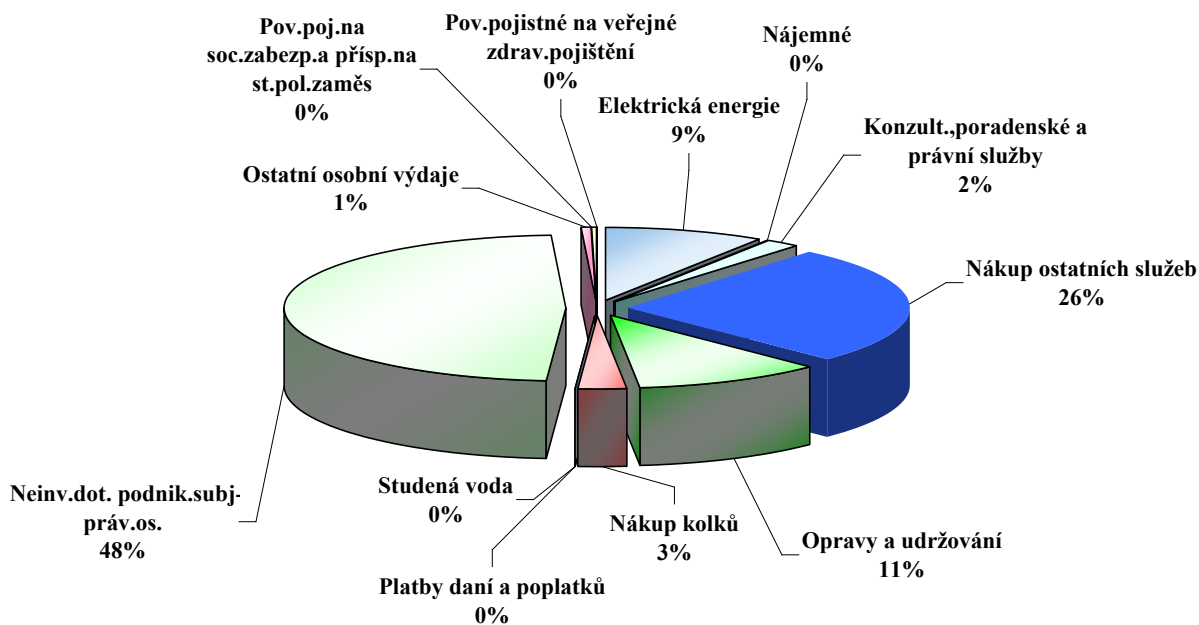

Město Šternberk je zřizovatelem 12 samostatných příspěvkových organizací:

- ZŠ Šternberk, Svatoplukova 7
- ZŠ Šternberk, Dr. Hrubého 2
- ZŠ Šternberk, nám. Svobody 3
- MŠ Šternberk, Komenského 44
- MŠ Šternberk, Nádražní 7
- ŠJ Opavská, Šternberk
- ŠJ Svatoplukova, Šternberk
- ŠJ Komenského, Šternberk
- Základní umělecká škola Šternberk
- Dům dětí a mládeže Šternberk
- Městská kulturní zařízení, příspěvková organizace
- Sociální služby Šternberk, příspěvková organizace

Hodnota majetku předaného do správy příspěvkovým organizacím dle zákona č. 250/2000 Sb. k 31. 12. 2006 činí **173 272 337,01 Kč**.

Město Šternberk má majetkovou účast v obchodní společnosti Vodohospodářská společnost SITKA s.r.o. Šternberk. Peněžitý vklad činí **315.000,- Kč**, nepeněžitý vklad činí **36 359 838,10 Kč**.

Dne 4.10.2006 Zastupitelstvo města Šternberk na svém zasedání schválilo **vložení nepeněžního vkladu Města Šternberk ve výši 8 087 000,- Kč** dle znaleckého posudku u vybraných vodohospodářských zařízení ve vlastnictví Města Šternberk **do základního kapitálu Vodohospodářské společnosti SITKA s.r.o.**

Dále má Město Šternberk finanční vklad v Bytovém družstvu Šternberk – Labutí ve výši **25.000,- Kč**.

V důsledku změny struktury financování se v roce 2006 Dodatkem č. 2 změnila Smlouva o zvýhodněném úvěru poskytnutém **Českomoravskou záruční a rozvojovou bankou a.s.** Rozvojová banka poskytla Městu Šternberk účelově určený bezúročný úvěr ve výši **4 362 000,- Kč** (původní částka úvěru 7 559 000,- Kč).Splatnost úvěru – 19.6.2015. Tento úvěr byl v roce 2006 vyčerpán k financování stavební a technologické části stavby „**Infrastruktura Šternberk – Lhota – kanalizace**“.

Z celkové výše úvěru **67 117 626,- Kč** schváleného v roce 2005 od Volksbank CZ a.s., Heršpická 5, Brno **na projekt Proměny v čase – Čas proměn – Regenerace a revitalizace městského centra na předfinancování dotace z EU** byla v roce 2006 splacena částka ve výši **18 810 352,- Kč**. (Splatnost úvěru – 31.10.2007).

Město Šternberk má ke dni 31.12.2006 zastavené nemovitosti vůči státu (za dotace poskytnuté ze státního rozpočtu), SFŽP (za půjčku) a Českomoravské záruční a rozvojové bance (za úvěr) ve výši **54.327.464,- Kč**

2. Vybrané údaje a ukazatele hospodaření za rok 2006 ve srovnání s předcházejícími roky

Místní poplatky:

Druh poplatku	2003	2004	2005	2006
- ze psů	254 471,00 Kč	339 689,00 Kč	333 342,00 Kč	334 776,00 Kč
- ze vstupného	40 055,00 Kč	0,-Kč	0,- Kč	0,- Kč
- za rekreační pobyt	16 245,00 Kč	0,-Kč	0,- Kč	0,- Kč
- z ubyt. kapacity	38 108,00 Kč	54 250,00 Kč	173 264,00 Kč	84 174,00 Kč
- za užívání veř. prostr.	95 971,00 Kč	86 543,00 Kč	100 691,00 Kč	114 810,00 Kč
- výherní hrací přístroje	1 542 179,00 Kč	1 507 866,00 Kč	1 959 419,00 Kč	1 937 401,00 Kč
- za likvidaci komunál. odpadu	4.282.940,00 Kč	4.478.410,00 Kč	5.394.385,00 Kč	5 486 032,00 Kč

Správní poplatky za výherní hrací přístroje a tomboly:

Rok	2003	2004	2005	2006
Správní poplatek	1 304 000,-Kč	1 532 000,-Kč	1 412 000,00 Kč	1 954 500,00 Kč
Výtěžek VHP	674 146,-Kč	751 308,-Kč	810 537,00 Kč	1 046 905,00 Kč

Exekuce:

Rok	2004	2005	2006
-pokuty a místní popl. - exekuce celkem		160	222
exekuce provedené FO		29	17
předáno na exekutorský úřad		106	205
předáno na právní oddělení		25	0
- za likvidaci komunál. odpadu–exekuce celkem		314	106
exekuce provedené FO		191	13
předáno na exekutorský úřad		123	93
předáno na právní oddělení		0	0

Tabulka se týká roku 2006 - spolupráce s exekutorským úřadem byla zahájena koncem roku 2004 – z toho důvodu není uvedeno srovnání s předcházejícími roky.

Výherní hrací přístroje

Povolovací řízení výherních hracích přístrojů se řídí zák. č. 202/1990 Sb. o loteriích a jiných podobných hrách, v platném znění. V roce 2006 bylo vystaveno celkem 44 rozhodnutí pro 111 výherních hracích přístrojů (většina rozhodnutí se vystavuje na období 1/2 roku).

Finanční odbor sleduje 3 platby provozovatelů: správní poplatek, místní poplatek a výtěžek splatný do 90 ti dnů po skončení účetního období.

Místní poplatky

Na místních poplatcích bylo celkem k 31.12.2006 vybráno 7 957 193,- Kč. Z této částky nejvíce představoval místní poplatek za likvidaci komunálního odpadu 5 486 032,- Kč (viz statistické údaje). U poplatníků, kteří nesplnili svou poplatkovou povinnost, finanční odbor zahájil daňové řízení. Poplatky byly vyměřeny platebním výměrem a vymáhání probíhalo v souladu se zákonem č. 337/1992 Sb., o správě daní a poplatků, ve znění pozdějších předpisů. Finanční odbor eviduje u poplatku za odpady 1168 neplatičů, kteří dluží 1 190 070,- Kč. Důraznější vymáhání a využívání služeb exekutorského úřadu v Přerově vedlo ke zlepšení platební kázně .

Pokuty na místě nezaplacené uložené městskou policií, pokuty uložené komisí pro projednávání přestupků, pokuty uložené živnostenským a stavebním úřadem a dopravní pokuty

Při vymáhání pokut je postupováno podle zákona č. 337/1992 Sb., o správě daní a poplatků.

Finanční odbor zasílá při převzetí soupisu pohledávek jednotlivým poplatníkům výzvy, kde je stanovena náhradní lhůta pro splnění poplatkové povinnosti. Jestliže nedojde k dobrovolné úhradě pohledávky, nastupuje výkon rozhodnutí.

Finanční odbor provádí exekuci na:

- a) příkazání pohledávky na peněžní prostředky daňových dlužníků na účtech vedených u bank nebo jiné pohledávky
- b) srážku ze mzdy či důchodu

V případech , kdy se FO nepodařilo zjistit zaměstnavatele ani účty příslušných dlužníků, byla pohledávka předána finančním odborem k vymáhání exekutorskému úřadu v Přerově. Tento způsob vymáhání je účinnější, zatěžuje více dlužníka, ale městu nevznikají další náklady.

Agenda týkající se vymáhání pokut je rozsáhlá a dále narůstá. Je to důsledkem toho, že velké množství dlužníků je bez pracovního poměru a pobírá pouze sociální dávky. Finanční odbor nemá možnost dle současných právních norem provádět exekuci na tyto sociální dávky.

Zhodnocení dočasně volných finančních prostředků prostřednictvím termín. účtů, depozitních směnek komerčních bank a podílových listů otevřených podílových fondů v tis. Kč:

Výnos z úroků v tis. Kč	2003	2004	2005	2006
- z termínov. vkladů	0	0	0	0
- z depozit. směnek bank	0	0	0	0
- z podíl. listů	0	0	0	0
- z běžných účtů	511	895	682	959

Vzhledem k nízkým úrokovým sazbám z termínovaných vkladů, depozitních směnek i z podílových listů pro zhodnocení finančních prostředků na kratší časové období Město Šternberk využívalo od r. 2002 ke zhodnocení svých dočasně volných finančních prostředků zvýhodněnou úrokovou sazbu podle zůstatků na svém běžném účtu.

Bankovní účty Města Šternberka:

Rok	2003	2004	2005	2006
Počet	27	27	32	32

Přehled o přijatých a zaplacených fakturách a o vystavených fakturách:

Název programu	Počet / Kč	Rok 2003	Rok 2004	Rok 2005	Rok 2006
KDF	zapsané fa	4 190 ks	4105 ks	3898 ks	3653 ks
	vyřazené fa	70 ks	61 ks	67 ks	64 ks
	poukazy	2 027 ks	1867 ks	2408 ks	2987 ks
	vyřazeno	3 ks	4 ks	29 ks	28 ks
KOF	vystavené fa	837 ks	775 ks	671 ks	754 ks

Legenda:

fa - faktura

KDF – kniha došlých faktur

KOF – kniha odeslaných faktur

Příspěvky spol. a sport. organizacím na podporu sportu, kultury, zájmové činnosti apod. (jedná se o příspěvky v oblasti sportu, kultury a sociálních věcí):

Rok	2003	2004	2005	2006
tis. Kč	4.658	6.047	6.367	7.036

Účetní hodnota majetku Města Šternberka v tis. Kč

Majetek	k 31. 12. 2003	k 31.12.2004	k 31. 12. 2005	k 31. 12. 2006
Budovy a stavby	832.257	895.440	907.559	1.073.998
- z toho bytové	300.134	322.373	307.934	273.154
Pozemky	118.106	139.396	139.198	161.538
Hmotný investiční majetek	36.997	38.333	40 333	51.794

Nedokončené. investice	61.865	49.756	60.401	30.823
------------------------	--------	--------	--------	--------

Rok 2005:

- **budovy a stavby bytové:** přírůstek ve výši 40.027tis. Kč vznikl zařazením do užívání dostavby areálu DPS 31.737tis.Kč, rekonstrukce střechy Komenského 24-26 1.669tisKč, rekonstrukce Horní nám. 11-13 6.621tis. Kč. Úbytek ve výši 54.466tis. Kč je tvořen prodejem bytových domů a jednotlivých bytů.
- **budovy a stavby ostatní** nárůst o: rekonstrukce a dostavba ZŠ Svatoplukova 8.591tis. Kč, Cyklotrasa Štarnov 4.927tis. Kč, Komunikace Gen. Eliáše a Křížkovského 6.764tis. Kč, Klášter-střecha 1.245tis. Kč
- **pozemky :** 601tis. Kč dar městu od Olomouckého kraje, prodeje pozemků související s prodeji domů a bytů
- **hmotný invest.majetek:** nákup - expandéry pro tepelná zařízení 595tis.Kč, parkovací automaty 1.293tis.Kč
- **nedokončené investice:** čistička odpad. vod a kanalizace 3.694tis. Kč, rekonstrukce Hlavního náměstí a komunikací 37.012tis. Kč, Partyzánská 1 (ZUŠ) 2.416tis.Kč, Dům osvěty 6.197tis. Kč, internetizace MIC 880 tis.Kč, infrastruktura Věžní, Lhota, Na Valech 3.312tis.Kč, stravování ZŠ Svatoplukova 617tis.Kč,

Rok 2006:

- **budovy a stavby bytové:** prodej domů a jednotlivých bytů v účetní hodnotě 34. 870 tis. Kč.
- **budovy a stavby ostatní:** Ukončení výstavby kanalizace ve Lhotě 24.307 tis. Kč, vybudování infrastruktury ul. Věžní 21.648 tis. Kč, rekonstrukce základní školy Dr. Hrubého 17. 277 tis. Kč, MŠ Komenského 1.657 tis. Kč, základní umělecké školy 3.500 tis.Kč,
- v rámci rekonstrukce náměstí byly vybudovány komunikace v hodnotě 53.731 tis. Kč, kanalizace a vodovody 22. 980 tis. Kč, veřejné osvětlení 5.309 tis. Kč, fontána 2.879 tis. Kč, rekonstrukční práce v Augustiniánském klášteře 11.521 tis. Kč,
- další přírůstek ve výši 47. 458 tis. Kč tvoří stavby v areálu Nálepkových kasáren, který byl městu darován Ministerstvem obrany ČR,
- stav u staveb byl snížen o 10.106 tis. Kč vkladem vodovodů a kanalizací do společnosti VHS Sitka
- **pozemky :** dar pozemků 25. 984 tis. Kč – Nálepkova kasárna.
- **hmotný invest.majetek:** mobiliář náměstí (lavičky, odpadkové koše, stojany na kola, pítka apod.) 2.360 tis. Kč, Stroj času 1.834 tis. Kč na Hlavním nám. , technologie kotelný Uničovská 7.464 tis. Kč
- **nedokončené investice:** hlavní rozpracované akce – čistička odpadních vod 2.802 tis. Kč, kanalizace Rýmařovský kopec III. etapa 6.888 tis. Kč, Dům osvěty 6.197 tis. Kč, komunikace 1.589 tis. Kč, hřiště „Pod kopcem“ 428 tis., Kč, ZŠ Svatoplukova 617 tis. Kč, Klášter 911 tis. Kč, divadlo 486 tis. Kč, propojení městské policie s policií ČR 620 tis. Kč, regenerace sídlišť 1.034 tis. Kč, bývalá kasárna 2.136 tis. Kč, Horní nám 11-13 3.891 tis. Kč.

Úvěrová zatíženost Města Šternberka v tis. Kč:

	2003	2004	2005	2006
přijetí nových úvěrů	-	-	74.677	-
Čerpání úvěru (půjček)	22.000	-	25.265	46.214
splátky úvěru (půjček)	15.830	15.967	28.268	38.004
včetně úroků				

V roce 2005 byla uzavřena smlouva o zvýhodněném úvěru mezi Městem Šternberk a Českomoravskou záruční a rozvojovou bankou a.s. na účelově určený bezúročný úvěr ve výši 7.559 tis. Kč na akci „Infrastruktura Šternberk – Lhota – kanalizace“ s termínem čerpání do konce roku 2006 v závislosti na schválení dotace na tuto akci. V roce 2006 pak byl dodatkem ke smlouvě úvěr snížen na 4.362 tis. Kč.

V září 2005 schválilo Zastupitelstvo města Šternberka uzavření úvěrové smlouvy o přijetí úvěru ve výši 67.118 tis. Kč s Volksbank CZ a.s. Brno na projekt „Proměny v čase – Čas proměn – Regenerace a revitalizace městského centra“ na předfinancování dotace z EU s dobou splatnosti do 31. 12. 2007. V roce 2006 nebyl přijat – schválen žádný další úvěr.

Splátky úvěrů a úroků v roce 2006 – jedná se o splátky úvěrů a úroků z úvěrových smluv uzavřených v roce 1997, v roce 2000 a v roce 2002 na investice s Volksbank a.s. Brno a SFŽP.

Roční výdaje na dluhovou službu jsou pro město přijatelné, město je schopno bez rizika dostát svým závazkům, což dokazuje i velmi nízký ukazatel dluhové služby, který činí od roku 2002 cca 5 %, za rok 2005 došlo ke zvýšení tohoto ukazatele na 13 % z důvodu splacení půjčky VHS Sitka s.r.o. Šternberk a vrácení návratné výpomoci MF ČR, za minulý rok ukazatel vzrostl na 17 % z důvodu první splátky úvěru na Regeneraci centra města – splátka byla provedena z dotace EU.

Ukazatel dluhové služby:

Pro rok 2004 (za rok 2003)	Pro rok 2005 (za rok 2004)	Pro rok 2006 (za rok 2005)	Pro rok 2007 (za rok 2006)
0,0543	0,0503	0,1348	0,1707

Je dán poměrem výdajů na splátky úvěrů, úroků z nich a splátky leasingu ke skutečnému objemu dluhové základny (tj. daňové a nedaňové příjmy a dotace v rámci souhrnného dotačního vztahu) za uplynulý kalendářní rok a neměl by přesáhnout hodnotu 0,30, resp. 30 % dle usnesení vlády č. 346 ze 14. dubna 2004 o Regulaci zadluženosti obcí a krajů – v případě překročení tohoto limitu MF ČR požaduje zdůvodnění a orgány, poskytující dotace mohou k tomuto překročení přihlížet při poskytování dotací a půjček u nových akcí.

PŘÍJMY MĚSTA (v tis.Kč)

	SKUTEČNOST K 31.12.2003	SKUTEČNOST k 31.12.2004	SKUTEČNOST k 31.12.2005	SKUTEČNOST k 31.12.2006
Daň ze závislé činnosti	20.626	22.461	24.075	22.330
Daň z příjmů fyzických osob	8.001	10.426	11.652	5.336
Daň z příjmů FO z kapitál.výnosů	1.262	1.507	1.330	1.405
DPH	32.793	34.868	41.339	43.376
Daň z nemovitosti	4.079	4.463	4.351	4.404
Daň z př.práv.osob – SR	21.765	23.663	26.287	24.028
Daň z př.práv.osob-OBEC	6.195	11.287	7.276	25.123
Ostatní daňové příjmy	10	44	12	4
Správní poplatky	3.045	4.150	5.315	6.139
Místní poplatky	2.668	2.740	8.781	9.021

Služby, činnosti, ostatní nedaňové příjmy	25.970	32.143	26.486	26.865
FRB-splátky půjček	2.126	1.676	2.528	1.865
Dotace ze SR v rámci dot.vztahu	52.630	56.291	55.296	57.088
Ostatní dotace	108.852	90.077	26.534	71.360
Převody z hosp.činnosti města	24.348	32.547	20.415	73.075
CELKEM	314.370	328.343	261.677	371.419

Rozpočet města byl sestavován s cílem dosáhnout maximální úspornosti a vytvořit tak provozní přebytek k zapojení do kapitálového rozpočtu vzhledem k požadavkům na investice a podílu města na dotacích v případě jejich získání. K pokrytí provozních výdajů města slouží daňové příjmy. Celkové příjmy rozpočtu města jsou tak odvislé především od těchto daňových příjmů, dále od příjmů z vlastní činnosti, dotací ze státního rozpočtu jak nárokových, tak i nenárokových (získaných na základě žádostí např. ze státních fondů, EU apod.) a dále převody z hospodářské činnosti města. K výraznějšímu nárůstu došlo oproti roku 2003 a 2004 u DPH, naopak v roce 2006 nebylo dosaženo plánované daně z příjmů fyzických osob. V dotacích poskytnutých v roce 2006 v rámci souhrnného dotačního vztahu je zahrnuta ve výši 34.000 tis.Kč dotace na dávky sociální péče. Byl zvýšen převod z účtu hospodářské činnosti, zvýšena daň z příjmů hospodářské činnosti za obce, a to vzhledem ke krytí zvýšených výdajů probíhajících investičních akcí.

FINANCOVÁNÍ (v tis.Kč)

	k 31.12.2003	k 31.12.2004	k 31. 12. 2005	k 31. 12. 2006
Dl.přijaté půjčky	22.000	0	25.265	46.215
Splátky úvěru, půjčky	-12.222	-12.653	-25.513	-35.380
Změna stavu na účtech	11.761	-27.686	11.755	-15.012
Nerealizované kurzové rozdíly			-59	-11
CELKEM	21.539	-40.339	11.448	-4.188

PŘÍJMY (v tis.Kč)

	2004	2005	2006
ROZPOČET SCHVÁLENÝ	210.378	211.093	287.789
ROZPOČET UPRAVENÝ	315.183	250.614	370.449
Rozp. příjmů byl upraven (zvýšením i snížením pol.) o:	104.805	39.521	82.660
NEINV.DOTACE MEZINÁR. INSTITUCÍ	2.172	-	-
NEINV.DOTACE ZE SR	3.408	6.728	2.732
NEINV.DOTACE ZE SR-školství	60.680	-	-
INVEST.DOTACE ZE SR	14.915	12.565	47.712
INVEST.,NEINV.DOTACE ZE STÁT. FONDŮ	1.898	3.768	-9.912
NEINV.DOTACE OD KRAJŮ	697	1.081	5.746
INVEST.DOTACE OD KRAJŮ	85	1.605	161
NEINVESTIČNÍ DOTACE OD OBCÍ	1.143	-72	432
ÚPRAVA PŘÍJMŮ DLE VÝVOJE SKUTEČ.	12.175	13.046	16.769
PŘEVOD Z HOSPODÁŘSKÉ ČINNOSTI	7.632	800	19.020

VÝDAJE MĚSTA (v tis.Kč)

	SKUTEČNOST k 31.12.2003	SKUTEČNOST k 31.12.2004	SKUTEČNOST k 31.12.2005	SKUTEČNOST k 31.12.2006
Životní prostředí	12.144	16.041	15.928	42.826
Doprava, komunál.služby	14.233	21.743	55.569	83.569
Školství	99.989	100.972	32.199	44.305
Kultura	10.471	15.045	23.727	19.559
Zdravotnictví, sociální věci	39.031	36.115	34.661	39.788
Veřejný pořádek	7.776	8.453	8.547	11.477
Místní správa	82.021	44.425	48.501	53.778
Rozvoj města – MI,SMM	11.424	4.314	3.490	27.915
Stavební úřad	112	110	86	128
Správa bytů a nebyt.prostor	50.623	29.630	36.435	27.254
Fond rozvoje bydlení-půjčky	2.362	4.144	1.680	2.926
Úroky, ost.finanční výdaje	5.723	7.019	12.303	13.706
CELKEM	335.909	288.011	273.126	367.231
Z toho kapitálové výdaje	98.564	52.254	82.197	148.679

Provozní výdaje města jsou pak odvislé od výše příjmů, zdrojem kapitálových výdajů je přebytek hospodaření, příjmy z hospodářské činnosti (případně provozní přebytek, dotace ze státního rozpočtu, státních fondů, EU).

Výkyvy v růstu kapitálových výdajů vznikají realizací mimořádných investičních akcí uskutečňovaných v jednotlivých letech (v roce 2003 byly dále dočerpávány úvěry na bytový dům Labutí ul. a Pověřený úřad III. stupně včetně dotace na tento úřad). Vyšší čerpání výdajů v roce 2005 bylo ovlivněno uskutečněním některých rozsáhlejších investičních akcí (vybudování nové cyklostezky Šternov-Šternberk, půdní vestavba a úpravy Horní nám. 11-13, byla započata rozsáhlá akce projektu „Proměny v čase – Čas proměn – Regenerace a revitalizace městského centra“ a další investiční akce). V roce 2006 byl dokončen projekt „Proměny v čase – Čas proměn – Regenerace a revitalizace městského centra“, probíhaly další finančně nákladné akce, např. infrastruktura Věžní, rekonstrukce ZŠ Dr.Hrubého, kanalizace Lhota, rekonstrukce kotelny Uničovská.

VÝDAJE (v tis.Kč)

	2003	2004	2005	2006
ROZPOČET SCHVÁLENÝ	248.937	208.897	227.802	332.894
ROZPOČET UPRAVENÝ	343.917	309.337	294.731	407.139
PORÍZENÍ	2003	2004	2005	2006
HMOT.INVEST.MAJETKU	skutečnost k 31.12.	skutečnost k 31.12.	skutečnost k 31.12.	skutečnost k 31.12.
- budovy, stavby (od r.2004 + proj.dokum.)	91.674	46.451	76.930	142.722
- stroje, přístroje, zařízení	425	2.806	3.431	1.380
- pozemky	-	629	53	16
- výpočetní technika	216	72	794	585
- proj.dok., studie, dl.nehm.majetek	3.247	977	337	1.994
- investiční transfery	-	1.319	460	1.807
- nákup dl.hmot.majetku, dopr.pr.	-	-	192	174

HOSPODÁŘSKÁ ČINNOST MĚSTA (v tis.Kč)

HOČ TRŽBY	k 31.12.2003	k 31.12.2004	k 31. 12. 2005	k 31. 12. 2006
Parkovací automaty	104	-	-	-
Pronájem vozidel	101	131	71	66
Nájemné byty	18.857	20.838	18.362	13.990
Pronájem pozemků	156	144	458	239
ARMILA,Zábřežská lesní a.s.	-	-	-	-
Nebytové prostory	10.348	6.037	6.189	4.505
Pronájem fasád	106	84	74	66
Pronájem pozemků podnik.	839	505	961	558
Prodej majetku	24.806	13.826	92.026	55.499
Městská policie-střežení obj.	283	310	414	428
Pronájem hrobových míst	504	-	-	-
Prodej akcií	-	-	-	-
Úroky z účtů	204	175	318	840
Kultura	226	274	302	277
Ostatní	325	728	246	249
CELKEM	56.859	43.052	119.421	76.717
HOČ NÁKLADY	k 31.12.2003	k 31.12.2004	k 31.12.2005	k 31.12.2006
Parkovací automaty	42	-	-	-
Bytové hospodářství	10.671	10.425	11.601	8.758
ARMILA,Zábřežská lesní a.s.	-	-	-	-
Nebytové prostory	32	-	-	-
Dočasné užívání pozemků	-	-	29	5
Daň z převodu nemovitostí	896	811	1.468	2.592
Správní režie	5.495	5.435	5.187	5.975
Daň silniční	7	7	24	20
Kultura	-	173	-	94
Náklady k prodeji majetku	5	32	20	61
Ostatní	323	532	4.086	4.737
CELKEM	17.471	17.415	22.415	22.242
Odpisy nehm.a hm.inv.maj.	6.736	6.567	5.135	4.558
Daň z příjmů	10.122	5.339	23.930	12.036

Vysoké tržby z prodeje majetku v hospodářské činnosti v roce 2005 a 2006 byly způsobeny realizací prodejů domů a bytů z majetku města.

Půjčky, úvěry a návratné finanční výpomoci k 31.12.2006

	Zůstatek ke splácení	Splatnost	roční splátka jistiny
Bankovní úvěr Volksbank I	0	splaceno 2006	
Bankovní úvěr Volksbank II	23.958 tis. Kč	do 2012	4.167 tis.Kč
Bankovní úvěr Volksbank III	13.333 tis. Kč	do 2014	1.667 tis.Kč

(pověřený úřad)			
Bankovní úvěr Volksbank IV (bytový dům Labutí)	8.509 tis. Kč	do 2016	873 tis.Kč
Půjčka od SFŽP	1.168 tis. Kč	do 2007	1.168 tis.Kč
Bankovní úvěr Volksbank V (Proměny v čase)	48.307 tis. Kč	do 2007	jednorázová splátka po obdržení dotace z EU
Bankovní úvěr - ČMZRB (kanalizace Lhota)	4.362 tis. Kč	do 2015	529 tis. Kč
Celkem	99.637 tis. Kč		8.404 tis. Kč (z rozpočtu) 48.307 tis. Kč (z dotace EU)

ODBOR VNITŘNÍCH VĚCÍ



Vedoucí odboru: **Ing. Roman Sobkuliak**

Telefonní čísla: 585 086 260

Sídlo:

Horní náměstí 16 – vedoucí odboru, sekretariát, mzdová účtárna, správce sítě,
pokladna, podatelna
Opavská 1 – správní oddělení (matrika, evidence obyvatel, občanské průkazy,
cestovní doklady), krizové řízení, podatelna
ČSA 30 – oddělení přestupků, právní oddělení

Organizační struktura odboru:

Podatelna	Jana Dostálová	585 086 111
	Eliška Petříková	585 086 511
	Emília Zelová	585 086 511
Referentka	Anna Vaňková	kl.241
Mzdová účtárna	Irena Pazderová	kl.240
	Hana Váňová	kl.233
Správce sítě	Petr Kolařík	kl.292
	Bohumil Návrat	kl.300
Příjmová pokladna	Alena Krejčí	kl.281
Právní oddělení	Barbora Němčicová, DiS.	585 014 812
Přestupkové oddělení	Markéta Havelková, DiS.	585 014 812

Krizové řízení	Ing. Josef Faltys	kl.540
	Ing. Petr Nastoupil	kl.539
Řidič, referent	Miroslav Grygar, DiS.	kl.260
Vedoucí správního oddělení, matrika	Miroslava Citovecká	kl.549
Matrika	Dagmar Šarníková	kl.551
	Jindra Grulichová	kl.552
Evidence obyvatel	Lucie Kotíková	kl.542
	Eva Špundová	kl.541
Občanské průkazy	Marta Soldánová	kl.546
Cestovní doklady	Věra Juráková	kl.547

Počet zaměstnanců odboru : 23

správa budov a provozní zaměstnanci: 3
(úklid)

1. Statistické údaje

Cestovní doklady

	2003	2004	2005	2006
vydané CD	1047	1646	2564	2883
vydané CD – „rychlé“ pasy	169	190	213	190
vydané cestovní průkazy	4	9	3	0
změny provedené	90	69	62	85
rozhodnutí o odnětí CD	2	2	0	0
žádosti o vydání CD přes ZÚ	11	19	30	39
Správní poplatky	186.500,- Kč	576.050,- Kč	427.800,- Kč	574.550,- Kč

Občanské průkazy

	2003	2004	2005	2006
vydané OP	2186	2618	8265	3650
počet přestupků	292	263	116	131
uloženo na pokutách	10.400,- Kč	7.100,- Kč	5.000,- Kč	3.200,- Kč
správní poplatky				38.800,- Kč

Evidence obyvatel, matrika - Šternberk

	2003	2004	2005	2006
hlášení k trvalému pobytu	173	222	173	186
narozené děti	134	119	135	158
odhlášení	212	176	264	219
Úmrtí	152	155	158	139
změna v místě	322	340	391	374

změna příjmení	91	75	75	90
Sňatky	100	82	96	110
Rozvody	57	49	79	68
rejstřík trestů	1082	1299	2684	1360
statistická .hlášení	173	222	-	-
Posudky	761	987	457	426
Potvrzení	395	122	51	58
zbavení svéprávnosti	14	12	21	4
rušení trvalého pobytu	17	41	47	73
přidělení č.p.	18	13	28	23
počet obyvatel	14.114	14.124	14.010	13.996
Správní poplatky				26.250,- Kč

Přehled statistických údajů – Matrika

	2003	2004	2005	2006
Narození	792	845	837	972
Manželství	84	83	112	109
Círk.sňatky	4	5	9	7
Sňatek s cizincem	3	3	6	4
Úmrtí	596	593	558	559
Ověření kopie	4106	6655	5949	3.886
Ověření podpis	4405	3871	4755	4.560
Druhopisy	450	649	676	698
Druhopisy cizina	80	66	82	38
Změna příjmení	8	10	7	8
Změna příjmení po rozvodu	2	3	3	4
Zápisy zvláštní matrika	6	7	13	2
Osvědčení círk.sňatky	4	8	9	7
Určení otcovství	98	81	110	88
Zápis rozvod	122	135	144	88
Správní poplatky	561.795,-	705.381,-	540.976,-	384.865,- Kč

Přestupkové oddělení

Komise pro projednávání přestupků jmenovaná od r. 2000 starostou města.

	2000	2001	Do září 2002	2003	2004	2005	2006
Počet zasedání přestupkové komise	61	48	34	78	102	101	72
Celkový počet přestupkových věcí	333	362	389	423	228	222	188
z toho počet odložených přest. věcí nebo postoupených	129	156	140	191	64	115	107
Počet ukončených přestupkových věcí	150	142	194	187	137	146	113
Počet nedořešených přestupkových věcí přecházejících do dalšího roku	54	64	55	45	27	32	25
z toho ve fázi zahájení správního řízení	22	26	28	42	25	20	14
počet přest. věcí u odvolacího orgánu	-	4	1	2	5	4	8
nenabylo dosud právní moci	1	30	7	42	27	9	9
plyne lhůta pro podání návrhu	10	10	8	0	13	4	2
Počet případů, u kterých dosud nebylo zahájeno řízení	21	24	18	3	2	2	3
Projednané přestupkové věci byly ukončeny:							
Napomenutím	30	19	45	30	23	18	24
Pokutou	43	57	77	89	51	42	26
Zastavením řízení	77	64	71	68	61	41	34
Bez uložení sankce	-	2	1	0	2	1	0
na pokutách bylo uloženo celkem	35.100,-Kč	32.400,-Kč	53.300,-Kč	65.900,-Kč	46.850,-Kč	48.000,-Kč	32.500,-Kč
z toho dosud uhrazena částka	8.000,-Kč	9.900,-Kč	13.900,-Kč	18.500,-Kč	19.150,-Kč	15.300,-Kč	18.000,-Kč
na uložených pokutách z předchází. let bylo uhrazeno	9.350,-Kč	22.800,-Kč	8.000,-Kč	18.800,-Kč	30.150,-Kč	24.625,-Kč	31.450,-Kč
Na nákladech řízení uloženo	24.750,-Kč	32.000,-Kč	21.500,-Kč	33.500,-Kč	43.000,-Kč	50.000,-Kč	39.000,-Kč
z toho zapláceno na NŘ	11.500,-Kč	11.500,-Kč	12.500,-Kč	11.000,-Kč	17.000,-Kč	15.600,-Kč	10.000,-Kč

Za rok 2006 proběhlo celkem 72 celodenních zasedání Komise pro projednávání přestupků Města Šternberka v rámci kterých jsou projednávány 3-4 přestupkové věci, dle složitosti případu a počtu předvolaných osob.

V rámci projednáváných přestupkových věcí lze konstatovat, že největší počet přestupků se týkal porušení ust. § 49, přest. zákona - přestupky proti občanskému soužití / 40 přest.věcí/, následovaly přestupky proti majetku ve smyslu § 50, přest. zákona / 30 přest.věcí/, přestupky proti veřejnému pořádku ve smyslu § 47, přest. zákona / 5 přest.věcí / a ostatní přestupky § 42, přest.zákona o zbraních a střelivech / 4 přest.věcí /, § 46/2 přest.zákona – porušení OZV / 6 přest.věcí.

Vymáhání pohledávek

	2004	2005	2006
předáno k vymáhání	192	62	32
z toho vymoženo	20	9	2
dohody o splátkách	10	0	1
pohledávky zastavené z důvodu bezvýslednosti soupisu movitých věcí	37	7	5
zůstává v řízení, pohledávky k dnešnímu dni neukončené	125	46	24

Výpovědi a vyklizení bytů v roce 2006

žaloby na přivolení soudu k výpovědi z nájmu bytu	3	1	2
žaloby na vyklizení bytu	3	2	1

2. Přehled o činnosti odboru.

Mezi hlavní činnosti odboru patří především agendy:

- občanských průkazů,
- cestovních dokladů,
- evidence obyvatel,
- matrika, vidimace listin a legalizace podpisů,
- krizové řízení,
- právní oddělení,
- přestupkové oddělení,
- provoz městského úřadu (mzdová účtárna, provoz pokladny, správa poč. sítě, správa budov atd.)

V roce 2006 byly kromě výše uvedených agend dále zajišťovány :

- organizace voleb do PS PČR 2006 a do zastupitelstev obcí 2006,
- spolupráce na přípravě a průběhu Městského reprezentačního plesu,
- příprava a konání ME v závodech automobilů do vrchu Ecce Homo a Ecce Homo historic,
- zahájení oprav budovy HZS Šternberk
- příprava projektové dokumentace k opravám budov Horní nám. 9 a 16 a jejich částečná realizace aj.

ODBOR ROZVOJE MĚSTA A INVESTIC



Vedoucí odboru: Ing. Pavel Sehnal

Telefon: 585 086 237

Sídlo: MěÚ, Horní náměstí 16, 1.poschodí

Organizační struktura odboru:

Referent - investiční technik	Zdeněk Čtvrtlík
Referent - investiční technik	Milan Kunc (do 31.1.2006)
Referent – investiční technik, technik pro dopravu a místní hospodářství	Jiří Kummer
Referent - POV, dotace	Mgr. Antonín Kostrůnek (od 3.4.2006)
Referent, sekretariát, úz. plánování	Hana Širgelová
Referent – POV, úz. plánování	Eva Dvorská, DiS (do 31.1.2007)

počet zaměstnanců odboru celkem: 6

1. Statistické údaje za rok 2006

1.1. Úsek inženýrské investorské činnosti:

Na úseku inženýrské investorské činnosti odbor rozvoje města a investic zajišťoval jednak investiční akce i akce charakteru oprav v něm přímo spravovaných oblastech činnosti (stavebnictví, doprava, místní hospodářství), jednak ve spolupráci s dalšími odbory vykonával inženýrskou investorskou činnost v jimi spravovaných oblastech činnosti města - v následující tabulce jsou uvedeny jen ty nejvýznamnější z nich, v příslušných finančních objemech:

Akce	Náklady roku 2006 (tis. Kč)
Regenerace centra města	56.871
Infrastruktura Věžní	21.510
Infrastruktura Lhota - kanalizace	23.807
Kanalizace Rýmařovský kopec – 3A	4.162
Rekonstrukce ZŠ Dr. Hrubého	17.276
ZUŠ – rekonstrukce topení	5.515
MŠ Komenského – sociál. zařízení	1.621
ul. ČSA – dokončení stavebních úprav	5.649
BUS čekárny autobusové nádraží	350
Lávka přes Sítku ul Nábřežní	1.240
Krakořice – oprava komunikace	1.514
Parkovací automat ul. Bezručova	136
Kozinova – chodník	158
Věžní - chodník	392

Napojení Na Valech x Ecce Homo	1.035
Olomoucká – přechody pro chodce	738
Olomoucká – přechod u LD	545
Lávka přes Sítku ul. Pískoviště	402
Přechod pro chodce u I.ZŠ– dokončení	616
Nádražní - chodníky	1.499
Horní nám. 2 – dvůr, garáže	3.290
Horní náměstí 11, 12,. 13	1.886
Průzkumy – Strmá, Besední	57

V souladu s příslušnými ustanoveními zákona č. 40/2004 Sb. o zadávání veřejných zakázek, následně zákona 137/2006 Sb., o veřejných zakázkách a vnitřními předpisy města o zadávání zakázek Města Šternberka zajišťoval v uplynulém období odbor rozvoje města a investic administrativně průběh řady výběrových řízení, jak na investiční akce, tak na akce v oblasti oprav a údržby. Výběr byl prováděn jak u uchazečů na realizaci zakázek, tak u soutěží na výběr zhotovitele projektové dokumentace.

V roce 2006 zajišťoval odbor průběh celkem 30 výběrových řízení, z toho 23 výběrů na realizaci staveb a 7 výběrů na zhotovitele projektové dokumentace.

Odbor se dále podílel na přípravě zadávacích podkladů, podkladů pro činnost komise a organizaci výběrových řízení u akcí, kdy byly na základě mandátních smluv výběrem pověřeny specializované inženýrské firmy.

Jednalo se o následujících 5 akcí: Infrastruktura Věžní, Infrastruktura Lhota – kanalizace, Půdní vestavba a stavební úpravy ZŠ Dr. Hrubého, Kanalizace Rýmařovský kopec – etapa 3A, Rekonstrukce technologie plynové kotelny Uničovská.

Odbor rozvoje města a investic dále u akcí zajišťoval přípravu smluv o dílo s vybranými uchazeči.

1.3. Územní rozvoj, program obnovy venkova

Odbor rozvoje města a investic zajišťoval administrativní část „Programu obnovy venkova“ pro obvod „pověřeného úřadu“. V rámci programu se jednalo o celkem 14 akcí v celkovém objemu dotace 3 034 000,-Kč.

V rámci obvodu pověřeného úřadu, na základě požadavků obcí Norberčany, Horní Loděnice, Lipina, Hnojice, Huzová, Lužice, Komárov, Mutkov, Domašov nad Bystřicí a města Moravský Beroun odbor zajišťoval činnost pořizovatele územně plánovací dokumentace. Během roku 2006 odbor pořídil dvě změny územního plánu Města Šternberka.

2. Přehled o činnosti odboru za rok 2006

2.1. Úsek inženýrské investorské činnosti:

Odbor rozvoje města a investic zajišťoval kompletní inženýrskou investorskou činnost na zakázkách města, s výjimkou akce „Infrastruktura ulice Věžní“ kde byla výkonem funkce technického dozoru investora pověřena společnost GORDION s.r.o. a akce „Infrastruktura Lhota – kanalizace, kde byl výkonem funkce technického dozoru investora, jako autorizovaná osoba (podmínka poskytovatele dotace), pověřen Ing. Jan Šíma.

Odbor v rámci své činnosti připravoval, případně se podílel na přípravě řady žádostí o dotace, směřující do oblasti investiční výstavby a rekonstrukcí. Jedná se zejména o následující akce:

Půdní vestavba a stavební úpravy ZŠ Dr. Hrubého

Kanalizace Rýmařovský kopec – 3.A etapa

Školní hřiště ZŠ nám. Svobody

Kompletace infrastruktury ulice Opavská

U probíhajících akcí, hrazených částečně z dotací, odbor zajišťoval, případně se podílel na komunikaci se správcem dotace – řešení smluvních vztahů s poskytovatelem dotace, zpracování průběžných a závěrečných zpráv – akce:

Infrastruktura Věžní

Regenerace centra města (Šternberk – proměny v čase, čas proměn)

Infrastruktura Lhota – kanalizace

Kanalizace Rýmařovský kopec – 3.A etapa

Půdní vestavba a stavební úpravy ZŠ Dr. Hrubého

Odbor zajišťoval další postup přípravných prací na akcích, kde Město Šternberk bude usilovat o případné získání dotačních prostředků – „Rekonstrukce ČOV Šternberk“, „Školní jídelna Svatoplukova“, „Regenerace areálu bývalých Nálepkových kasáren Šternberk“. Samostatnou kapitolu tvoří programy regenerace panelových sídlišť, kde byly jednak pro jednotlivá sídliště zpracovány celkové programy regenerace, jednak byla zahájena projektová příprava prvních etap regenerace.

2.2. Oddělení dopravy a místního hospodářství

Mimo zajišťování větších investičních akcí, uvedených ve statistické části zprávy, byla odborem realizována řada dalších akcí na opravách a úpravách místních komunikací a veřejného osvětlení s cílem zvýšení bezpečnosti provozu, zejména chodců. Další činnosti oddělení byly práce na údržbě a úklidu komunikací apod.

2.3. Územní rozvoj

Na úseku územního rozvoje odbor zajistil dopracování urbanistické studie Vinný vrch, Tolstého, Obora, jež umožnila částečné zrušení stavební uzávěry v lokalitě.

Do prací na úseku územního rozvoje je třeba zahrnout i pořízení studie využití - regenerace areálu bývalých Nálepkových kasáren Šternberk a již výše uvedených programů regenerace panelových sídlišť.

Na základě schváleného zadání z roku 2005 odbor pořídil a projednal návrh 2. změny územního plánu Města Šternberka v lokalitě Světlov. Následně na to, bylo zpracováno a projednáno zadání 3. změny územního plánu Města Šternberka v přednádražní lokalitě, jehož návrh byl projednán a schválen na konci roku 2006.

V rámci „pověřeného úřadu“ odbor pořizoval územně plánovací dokumentaci na základě požadavků těchto obcí.

ODBOR SPRÁVY MAJETKU MĚSTA



Vedoucí odboru: **Mgr. Miroslav FIALA**

Telefon: 585 086 214

Sídlo:

Vedoucí odboru a oddělení SMM-E: Budova MěÚ, Horní náměstí 16, přízemí

Organizační struktura odboru:

Oddělení evidence majetku – SMM-E

Vedoucí oddělení

Ing. Eva Kohnová

Referent pro pozemky

Lubomír Hladiš DiS

Referent pro obytné domy a stavby

Lenka Lhotská

Referent evid., stav. parcely, sekret.

Petra Smrčková DiS

počet zaměstnanců odboru k 31.12.2006 5

1. Statistické údaje

Oddělení evidence majetku / SMM-E

Statistické údaje jsou seříděny do oblastí podle druhu činnosti a problematiky

Oblast převodů nemovitého majetku - budovy, pozemky nájem pozemků	Počet 2003	Počet 2004	Počet 2005	Počet 2006
Prodej parcel – ostatní	48	52/0	76	199
Prodej parcel pro RD/ pro podnikání	5	3/3	2/1	1/1
Prodej budov	10	5	35	6
Prodej bytů/ podílů na domě	0	7/8	134/2	181
Pronájem pozemků Města		52	20	44
Pozemky bezúplatně / úplatně převedeny na Město	15/11	1/8	5/1	53/1
Budovy, stavby bezúplatně/ úplatně převedeny na Město	1/4	0	0	74/1
Pozemky směněné Městem/ do vlastnictví Města	2/2	2	1/1	0/0
Pozemky zapsané do majetku Města dle zák. 172/91 Sb.	77	38	5	1
Vklady nepeněžitě - budov, staveb, pozemků Města do spol./Kč	3/3	0	0	1/8.087000 Kč
Pozemky převedené z LV1 do majetku odtržených obcí dle z.172/91- Prohlášení/Delimitace	0	0	2	31

Oblast právních aktů – počet dokončených				
Kupní smlouva na odprodej nemovitostí/ návrh na vklad	44	53	189	363/200
Smlouva o bezúplatném převodu / návrh na vklad	1	1	0	0
Darovací smlouva / návrh na vklad	3	1	3	3/2
Směnné smlouva / návrh na vklad	2	1	1	0/0
Smlouva o zřízení, zrušení věcného břemene/ návrh na vklad	5	8	5	9/8
Zástavní smlouva / návrh na vklad	11	14	8	3
Smlouva o smlouvě budoucí	24	9	5	6
Prohlášení vlastníka na rozdělení budovy /návrh na vkl.	2/0	1	8	12
Návrh na zápis podle §1,2 z. 172/91 Sb.	9	5	3	7
Návrh na zápis stavby /demolici stavby Města	1/3	2	3	4/2
Smlouva o převodu pozemků v náhradní restituci na MŠ	0	0	0	0
Vystavení kvitancí o ukončení zástavy pro katr. úřad	0	0	3	0
Nájemní smlouvy na pozemky, ost.majetek/ výpůjčky	19/6	17/2	13/1	45/2
Dohody na ukončení nájmu	10	13	9	23
Protokol nejvyšší nabídky	4	8	18	11
Zápis z výběrového řízení	1	0	1	0
Návrh na zápis změny kultury	7	3	10	2
Zakládání společenství vlastníků	0	0	1	9
Oblast výstupních dokumentů za Město Šternberk či MěÚ				
Vydání písemných souhlasů za vlastníka nemovitosti	158	144	119	142
Daňová přiznání pro FÚ	45	54	116	231
Souhlas s převodem pozemků z LV1 na PF ČR /parc. Posouzení vodního toku zapsaném na LV1 od ŽP OK	3/17	0	0	0/10
Vyjádření pro PÚ Olomouc ve věci cizích restitučních nároků Posouzení nabídky PF ČR dle §7 a 8 z 95/99 Sb.	0	0	0	0/ 25
Vyjádření pro PÚ Olomouc ve věci jednoduchých poz. úprav	3	2	PU Babice	PU Babice
Vyjádření pro PF ČR s vydáním pozemků v náhradní restituci	5	0	0	2
Vyjádření stanoviska k chybám nalezeným v kat. nemovitostí	9	2	15	2
Sdělení pro PF ČR §2, zák.č.95/99 Sb. / parc.	7/112	8/214	7/200	6/25
Podklad pro lesní hosp. plán/ znalecké posudky/ pojištění/ honitby podklad pro geografické názvosloví map	124	161/38/169 /1607	0/43/0/923	0/0/169/0/ 112
Oblast provozní agendy				
Žádosti o identit. poz. a srovnávací sestavení k zápisu na k.ú/parc.	4/835	30	9	4
Žádost o převod pozemků z PF ČR na město zák.č.95/99Sb./parc.	4/4	0	10	0
Předávací protokoly u pronajímaného a převáděného majetku	55	66	72	98
Kontrola fyzického stavu pozemků se založením karty	77	47	35	154
Místní šetření před projednáním žádosti	126	0	82	128
Zastupování Města při územním a stavebním řízení	86	85	65	99
Zpracování zpráv do RM a ZM	136/64	151/101	163/88	144/75
Zpracování podkladů pro návrh stavebních parcel	1	1	1	1
Návrhy na dělení pozemků pro stavební úřad/ parc.	16/49	32	11	16
Soupis majetkových pohybů v operativní evidenci pozemků VERA	259	246	345	323
Zajištění výpisů, aktualizací z Katastru nemovitostí	43	63	59	55
Vedení evidence došlé pošty odboru SMM	1117	1045	1311	1063
Vedení evidence odeslané pošty oddělení SMM-E	740	579	961	1642
Předpisy a zavedení VERA – PRODEJE MAJETKU/ NÁJMY	19/65	0	189/51	727

POZEMKU				
Spisová služba –VERA	0	0	0	1063/1642
Poskytování výpisů z katastru nemovitostí	0	0	0	53

2. Přehled o činnosti odboru

Evidence nemovitého majetku.

Stav výměry a účetní hodnoty **pozemků** v roce 2006 v porovnání s rokem 2005:

31.12.2005	7 162 947 m ²	139 198 007,72 Kč
31.12.2006	7 367 573 m ²	164 346 816,38 Kč
Rozdíl	+ 204 626 m²	+ 25 148 808,66 Kč

Tento významný nárůst výměry a hodnoty u pozemků v k.ú. Lhota u Šternberka vznikl dokončením převodu majetku – Nálepkova kasárna a sklady Pod lesem z majetku ČR MO. Současně probíhal po celý rok další odprodej zastavěných pozemků s budovami v rámci postupující privatizace bytového fondu v k.ú. Šternberk.

Dočasné užívání pozemků.

Pronájmy

Příjmy za pronájmy pozemků lze podle účelu pronájmu rozdělit na příjmy z:

- pronájmu velkých celků zemědělské půdy organizacím podnikajících v zemědělství
- pronájmu pozemků podnikatelům k podnikatelské činnosti, popř. k výstavbě podnikatelského objektu – nejvyšší finanční přínos
- pronájmu pozemků k zahrádkářským a rekreačním účelům

V roce 2006 bylo uzavřeno 44 nových nájemních smluv a z nich příjem z platby nájemného ve výši 274 169,- Kč.

Příjem z nájemného činil za předcházející období:

k 31.12.2005	1 202 600,- Kč
k 31.12.2006	628 988,- Kč
Rozdíl	- 573 612,- Kč

Pokles příjmů z nájemného pozemků byl zapříčiněn především ukončením nájemních smluv s vysokou platbou nájemného s následným odprodejem, a to se společnostmi CTP Invest s.r.o. za pozemky pro výstavbu Penny Marketu a Albeva Morava s.r.o. za pozemky k nové čerpací stanici pohonných hmot na ul. Věžní.

Výpůjčky

Dočasné užívání pozemků formou výpůjčky je uplatňováno v těch případech, kdy se jedná o :

- veřejně prospěšnou činnost (sportovní organizace - tenisové kurty, fotbalový stadion apod.)
- užívání pozemků za účelem udržování veřejných prostranství (květinové záhony apod.)
- nedostupné pozemky města užívané sousedními vlastníky jako zahrady za jejich údržbu, sečení trávy aj.

Převody nemovitostí.

Prodej pozemků

k 31.12.2005	6 733 290,- Kč
<u>k 31.12.2006</u>	<u>2 160 340,- Kč</u>
Rozdíl	- 4 572 950,- Kč

Největší podíl na příjmu z prodeje pozemků připadá na odprodej pozemků pro stavbu čerpací stanice pohonných hmot firmě Albeva Morava s. r. o. v hodnotě 1,5 mil. Kč a prodejem posledního stavebního pozemku v lokalitě Vinohradská ve Šternberku v hodnotě 462 100,- Kč.

Prodej staveb – budov

Nejvýznamnější majetkoprávní akcí roku 2006, bylo pokračování privatizace bytového fondu. V průběhu roku byla dokončována realizace prodeje domů a bytů z I. etapy, probíhala realizace prodeje domů a bytů z II. etapy, a také z nově zahájené III. etapy privatizace. Prostřednictvím f. ISA CONSULT s.r.o. a realizací veřejných a neveřejných nejvyšších nabídek organizovaných odborem SMM, bylo dosaženo příjmu z prodeje nemovitostí-budov ve výši 54 206 332,- Kč.

k 31.12.2005	83 751 330,- Kč
<u>k 31.12.2006</u>	<u>54 206 332,- Kč</u>

Rozdíl - 29 544 998,- Kč

Příjem z prodeje staveb je oproti roku 2005 nižší téměř o 30,0 mil. Kč, a to zejména proto, že v roce 2005 se realizovala většina prodejů zahájených již v roce 2004. Plánovaný příjem z prodeje staveb na rok 2006 ve výši 48,0 mil. Kč, byl ve skutečnosti překročen o **6,2 mil. Kč**.

Nabývání majetku

Mezi nejvýznamnější převody do vlastnictví města v roce 2006 patřil převod areálu kasáren z vlastnictví ČR – Ministerstvo obrany ve formě pozemků, budov a staveb, kde jsme zavedli do vlastnictví města majetek v hodnotě 63,5 mil Kč.

Dále od Olomouckého kraje byl dokončen převod pozemků s komunikacemi v k.ú. Lhota u Šternberka, darovací smlouvou.

Rozpracované převody

V průběhu roku 2006 byla zahájena jednání o převodech dalších nemovitostí do vlastnictví města. Jedná se zejména o převody:

- areál HZS Olomouckého kraje za hřbitovem
- pozemky MO ČR v blízkosti bývalých kasáren
- pozemky MO ČR pod komunikacemi na sídlišti Pod Lesem
- lesní pozemky Lesů ČR v souvislosti s plánovanou trasou obchvatu silnice I/46
- lesní pozemky Lesů ČR v souvislosti s přípravou projektu „Zimního areálu Lipina“
- pozemky PF ČR v místní části Horní Žleb (převod dokončen v roce 2007), Těšíkov
- pozemky PF ČR k.ú. Lipina
- pozemky Českých drah v přednádražím prostoru nádraží ve Šternberku
- pozemky a stavby ČR – ÚZSVM v lokalitě Světlov a Hvězdné údolí
- budovy a pozemky v areálu Nemocnice Šternberk s Olomouckým krajem

Ostatní aktivity odboru.

Prodej bytového fondu:

Odbor připravil ve spolupráci s firmou GORDION, s.r.o. podmínky pro vyhlášení Veřejné zakázky na III. etapu prodeje bytového fondu města Šternberk a následně pro vítěze spol. ISA CONSULT s.r.o. připravil podmínky a podklady k zahájení III. etapy, do které je zahrnuto dalších 46 obytných domů.

Příprava průmyslových zón:

Odbor spolupracoval v průběhu roku s projekční firmou na přípravě podkladů pro zpracování projektové dokumentace pro Územní řízení na Regeneraci bývalých kasáren ve Šternberku. Připravil podmínky a veřejnou nabídku na odprodej garážových přístřešků ESO z areálu kasáren pro možnost jejich dalšího využití.

V rámci prezentace rozvojových možností v oblasti podnikání, spolupracoval s odborem strategického rozvoje Krajského úřadu v Olomouci a RARSM Olomouc a zajistil účast města a panelovou prezentaci na Mezinárodním stavebním veletrhu –URBIS v Brně a Veletrhu STAVOTECH v Olomouci. Dále prezentaci Rozvojové průmyslové zóny Kasárna jako „brownfields“ na 1. Mezinárodní konferenci o brownfields v Praze pořádané agenturou Czechinvest.

Příprava pozemků pro bytovou výstavbu a rodinné domy:

Odbor připravil a uzavřel smlouvu o majetkoprávních vztazích k pozemkům pro stavbu bytového domu – U Vrby se spol. SAN-JV Šumperk, připravil podmínky pro zástavbu lokality Světlov bytovými domy pro OSBD Uničov.

Pro výstavbu rodinných domů připravil podmínky pro výběrové řízení na zástavbu lokality Oblouková za mateřskou školou, a dále nabídku 2 stavebních parcel na Světlově a 1 parcelu na ul. Oblouková pro stavbu RD.

Ostatní investiční záměry:

Odbor SMM spolupracuje s ostatními odbory při přípravě investičních záměrů města a zajišťuje majetkoprávní vztahy nutné k realizaci investičních akcí – cyklostezky, rekonstrukce a nové komunikace, kanalizace a vodovodní řady apod.

Dále odbor zajišťoval přípravu podmínek řešení přednádražního prostoru jak na straně ČD, tak na straně zájemce o komerční využití přednádražního prostoru.

Služby veřejnosti a spolupráce s ostatními orgány státu:

Odbor SMM spolupracuje se společností VHS Sítka s.r.o. při zajišťování provozu městského koupaliště.

Řeší veškeré žádosti fyzických a právnických osob týkajících se pronájmu, výpůjček, prodejů, věcných břemen a dalších majetkových úkonů na majetku města.

Organizuje a provádí veřejné a neveřejné nejvyšší nabídky na odprodej nemovitostí – bytů, domů a pozemků.

Odbor zahájil v rámci zpřístupnění informačních systémů veřejné správy novou službu – **vydávání výpisů z katastru nemovitostí.**

Účastní se spolupráce a projednávání dokumentace k plánovanému obchvatu silnice I/46 s Ředitelstvím silnic s dálnic a na to navazujících jednání týkajících se dotčeného majetku.

Průběžně řeší převody problematického majetku vedeného na LV1 pro MěNV Šternberk – hlavně vodních toků - především s ČR-ÚZSVM. Řeší převody historického majetku, který byl v době účinnosti zákona 172/91 Sb. federálním – především MO ČR.

Převody zbývajících historického majetku především od PF ČR a Lesů ČR.

Od roku 2005 probíhá za spoluúčasti odboru SMM spolupráce na pozemkové úpravě na hranici katastrálních území Šternberk, Krakořice, Babice a dalších obcí s Pozemkovým úřadem v Olomouci.

ODDĚLENÍ SPRÁVY BYTŮ A NEBYTOVÝCH PROSTOR



Vedoucí oddělení : Bc. Dana Hoppová

Telefon: **585 086 450**

Organizační struktura oddělení : za období 1.1.2003 - 31.12.2006

Vedoucí oddělení Helena Gottwaldová do 17.07.2004
Bc. Dana Hoppová
od 19.07.2004 pověřená zastupováním
od 25.10.2004 jmenovaná vedoucí oddělení
na základě výběrového řízení

Referent pro opravy a údržbu	Ivana Czabeová
Referent pro bytové záležitosti	Renáta Urbášková do 30.6.2006
Referent ekonom	Věra Krobathová
Referent účetní	Alena Krejčí do 30.6.2006
Referent pro FRB	Jana Czabeová
Referent pro nebytové prostory	vykonává Bc. Dana Hoppová
Referent na úseku tepelného hospodářství	Ivan Poč

V roce 2003 výše uvedené agendy vykonávalo celkem zaměstnanců :	9
V roce 2004	8
V roce 2005	7
V roce 2006	5
Od 1.2.2007	4

1. Statistické údaje

Statistické údaje jsou seříděny do oblastí podle druhu činnosti a problematiky

1.1. Příjmy a výdaje byty a nebytové prostory

Příjmy Kč nájem	Rok 2006	Počet 31.12.	Rok 2005	Počet 31.12.	Rok 2004	Počet 31.12.	Rok 2003	Počet 31.12.
byty	13.989.970	741	18.362.000	928	19.177.000	1219	18.857.000	1387
nebytové prostory	4.140.330	79	6.189.000	87	7.697.000	127	8.245.000	126
Celkem	18.130.000		24.551.000		27.474.000		27.102.000	
Výdaje Kč								

Údržba, opravy	8.757.993,15	11.600.542,49	10.424.873,77	10.673.000
Investice	1.625.796,80	18.950.231,00	11.932.360,00 3.270.300 dotace 8.662.060 rozpočet	35.435.360 21.299.394 dotace 14.135.966 rozpočet

1.2. Příjmy a výdaje tepelné hospodářství (kotelny Uničovská, Nádražní, Jiráskova)

Příjmy Kč	Rok 2006	Rok 2005	Rok 2004	Rok 2003
	3.804.000,00	3.756.000,00	3.525.000,00	3.290.078,00
Investice Kč	7.330.639,60	443.739,00	378.800,00	0,00

1.3. údržba a opravy

Evidence požadavků na opravy, fakturace, šetření stavu, smlouvy	Počet rok 2006	Počet rok 2005	Počet rok 2004	Počet rok 2003
Počet žádánek na opravy	920	1520	1284	900
Počet objednávek	117	134	189	143
Počet smluv související s provozem a údržbou	55	59	35	29
Počet vyřízených faktur	1208	1630	1590	1553
Počet předfakturací nájemcům	262	194	296	170
Počet stavebních řízení	10	3	0	0
Počet předávacích protokolů bytů	29	69	65	53
Šetření	87	111	80	100

1.4. správa bytů

Počet žádostí o byt	Počet rok 2006	Počet rok 2005	Počet rok 2004	Počet rok 2003
Počet evidovaných žádostí k 31.12.	152	199	353	256
Počet žádostí přijatých k 31.12.	7	15	32	52
Počet žádostí z jiných obcí k 31.12.	4	10	42	8
Počet žádostí z jiných obcí	0	1	9	3
Vyřazené žádosti o byt	46	28	12	39
Žádosti o byt v DPS k 31.12.	118	106	94	80
Přidělené byty celkem a způsob Přidělení				
Přidělené byty k 31.12.	18	17	26	49
Podle poradníku	4	6	7	6
Přednostní přidělení	0	2	2	0
Zápůjčka bytu	0	0	1	3
Náhradní byty- soud	0	0	2	0
Náhradní byty – rekonstrukce	0	2	2	0
Náhradní byty – prodej	3	2	2	0
Náhradní byty	2	2	2	2
Přidělené byty, jejichž předchozím nájemcům bylo vyplaceno odstupné	0	0	2	8
Přidělené byty s finanční spoluúčastí	8	3	6	7
Nové byty	1	1	1	23
Byty v domech zvl. určení celkem k 31.12.	11	27	8	5
Dle poradníku	8	1	7	5

Přednostní přidělení	3	3	1	0
Nové byty	0	23	0	0

Výměny bytů, podnájmy, kauce k 31.12.	Počet rok 2006	Počet rok 2005	Počet rok 2004	Počet rok 2003
Počet projednaných výměn bytů	8	25	22	21
Projednané podnájmy	3	3	9	12
Počet kaučních smluv	0	88	18	45
Vrácené byty k 31.12. a způsob vrácení				
Vrácené byty celkem	26	29	27	28
Odstupné	0	0	1	0
Finanční spoluúčast	8	4	2	15
Úmrtí nájemce	6	10	7	0
Ukončení nájmu dohodou	7	6	7	0
Soudní spor	4	2	5	3
Za náhradní byt z důvodu prodeje vráceného bytu	0	6	1	1
Náhradní byt – rekonstrukce	0	1	2	
Jiné náhradní byty	0	0	2	1
Byty v domě zvl. určení celkem (DPS)	11	5	7	7
Úmrtí nájemce	6	4	5	
Ukončení nájmu dohodou	5	1	2	
Oblast právních úkonů				
Počet změn v nájemném a službách	1679	1436	592	2815
Počet uzavřených nájemních smluv	78	137	120	93
Počet dohod o skončení nájmu	7	6	7	0
Počet přechodů nájmu bytu	10	16	14	12
Počet nových výpočtových listů nájemného	1679	580	968	1387
Počet protokolů vyúčtování služeb	1551	1225	1382	1402
Dlužná částka za nájemné a služby, výše Kč, příprava agendy	2.146.857,00	2.061.450,00	2.516.530,00	2.237.185,00
Počet upomínek	31	77	80	102
Návrhy na výpověď z nájmu bytu	2	7	3	6
Návrhy na vyklizení bytu	2	4	4	0
Návrhy na platební rozkaz	11	11	19	7
Dohody o uznání dluhu	15	22	11	16
Poklady Kč				
Pokladna příjmová	183.308,50	477.160,00	974.060,00	1.129.200,00
Pokladna výdajová	18.612,00	59.985,00	69.828,00	120.000,00

1.5. správa Fondu rozvoje bydlení města Šternberk

Právní úkony				
Půjčené finanční prostředky	3.026.300,00	1.100.000,00	3.214.000,00	3.739.500,00
Počet nových smluv o půjčkách	18	9	23	29
Zástavní smlouvy a návrh na vklad	3	4	13	11
Žádost o výmaz z KÚ	16	11	22	20
Vystavení upomínek a penále	4	8	25	12
Počet aktuálních smluv	107	110	142	131
Počet ukončených smluv	21	15	29	-

1.6. správa nebytových prostor včetně tepelného hospodářství

Právní úkony	Počet rok 2006	Počet rok 2005	Počet rok 2004	Počet rok 2003
Uzavření smluv o nájmu	8	9	28	28
Uzavření dohod o skončení nájmu	10	11	11	21
Uzavření dodatků ke smlouvám	32	48	42	15
Výpovědi z nájmu	0	0	3	2
Uzavření smlouvy o smlouvě budoucí	1	0	0	1
Výběrová řízení	6	2	19	13
Uzavření uznání dluhů	3	17	3	4
Dlužné nájemné Kč	679.281,87	1.187.379,15	969.974,07	2.246.068,88

1.7. oblast provozní agendy

Vedení evidence došlé pošty	1009	961	2280	1805
Vedení evidence odeslané pošty	3307	363		
Zpracování podkladů pro bytovou komisi Rady města Šternberk	130	180	126	96
Zpracování zápisů pro bytovou komisi Rady města Šternberk	12	17	14	12
Materiály pro Radu města	178	235	189	185
Materiály pro Zastupitelstvo města	18	16	18	16
Zpracování podkladů pro prodej bytů	637	764		
Správa bytů pro jiné vlastníky	168	191	56	56
Vratky nájemného	862	159		
Vyřizování stížností	9	7	12	6

Podklady pro pozůstalostní řízení

Podklady pro soudy

Podklady pro rozhodování Úřadu práce o poskytnutí dávky státní sociální podpory

2. Činnost oddělení

Předmětem činnosti oddělení je správa bytů, nebytových prostor a tepelného hospodářství v rámci své spravované oblasti ORJ 11. Svou činností zajišťuje příjmy do rozpočtu města a následně výdaje do údržby, oprav a investic spravovaného majetku. Jednou z nejvýznamnějších akcí za uplynulé období bylo dokončení dostavby areálu DPS v roce 2005 se 23 byty ve spolupráci s odborem rozvoje města a investic. V souvislosti s touto dostavbou byly provedeny zateplení domů Hanácká 2,4, Uničovská 51,53, odvlhčení obvodového zdiva, oprava stávající rampy domu Komenského 40, výměny podlahových krytin ve společných prostorách domů Hanácká 2,4, Uničovská 51,53, Žitná 12, vymalování a celkový úklid. V roce 2005 byly dokončeny 3 byty pro sociálně slabé občany Horní náměstí 11,12,13 a v roce 2006 dokončeny nebytové prostory v přízemí objektů sloužící zejména pro zdravotnická zařízení (celkem 5). Oprava dvorního traktu těchto domů a vnitřních fasád je

v dokončovací fázi. V roce 2005 byla také dokončena oprava bytů Komenského 36,38, rekonstrukce střechy Komenského 24,26. V roce 2006 nejvýznamnější opravou byla oprava dvorní stavby nemovité kulturní památky Horní náměstí 47/2 Šternberk včetně opravy dvora a oprava věžičky nemovité kulturní památky ČSA 27/1 Šternberk a rekonstrukce technologie kotelny Uničovská.

Pro zajištění příjmů pro další období zajistilo oddělení v roce 2006 jednostranné zvýšení nájemného pro nájemce v bytech s regulovaným nájemným v souladu se zákonem č. 107/2006 Sb., o jednostranném zvyšování nájemného z bytu a o změně zákona č. 40/1964 Sb., občanský zákoník, ve znění pozdějších předpisů. Zvýšení nájemného se týká 435 bytových jednotek a jedná se o navýšení příjmů o 88.152,24 Kč/měsíc = 1.057.830 Kč/rok bez promítnutí privatizace.

Důležitým úkolem v uplynulém období, který stále trvá, byla úzká spolupráce s firmou ISA CONSULT s.r.o., která zajišťuje pro Město Šternberk prodej bytového fondu. Tato úzká spolupráce spočívá v upřesňování podkladů, výpočtu kupních cen zařizovacích předmětů v požadovaných termínech, řešení rozšíření oprávněných nájemců bytů, přípravě podkladů pro nové vlastníky, jednání s dodavateli médií, což je velmi časově, organizačně a administrativně náročné a vyžaduje pružnou reakci na požadavky a změny.

V souvislosti s prodejem bytového fondu vznikl nárůst vlastníků bytových jednotek, pro které vykonává oddělení správu na základě prohlášení vlastníka. Jedná se o zajišťování služeb a úhrad spojených s užíváním bytů a jejich následné vyúčtování za příslušný kalendářní rok. Oddělení také spolupracuje s výbory společenství vlastníků bytových jednotek.

V souvislosti s privatizací bytového fondu stoupl počet zájemců o půjčky z Fondu rozvoje bydlení města Šternberk, což má za následek zvýšení počtu půjček a s tím spojenou kontrolu řádného splácení splátek.

Správa nebytových prostorů a tepelného hospodářství je stabilizovaná.

ODBOR ŠKOLSTVÍ A KULTURY



Vedoucí odboru :

Mgr. Jana Kameníčková

Telefon :

585 086 227

školství : 585 086 301
585 086 305

kultura : 585 086 306
585 086 570

Sídlo:

Odbor

budova MěÚ, Horní náměstí 16, přízemí

Městské informační centrum:

budova Městské policie Šternberk, ČSA 30

Redaktor Šternberských listů:

budova Městské policie Šternberk, ČSA 30

Organizační struktura odboru :

Eva Peřinová

státní správa a samospráva na úseku školství

Ivana Kučerová

státní správa a samospráva na úseku školství

Pavla Koukalová

státní správa na úseku památkové péče, správa památek

Martina Horáková

samospráva na úseku kultury, tisková mluvčí

PhDr. Jindřich Hovadík
Tomáš Pospíšil

redaktor zpravodaje Šternberské listy
referent Městského informačního centra

Počet zaměstnanců odboru : 5
Městské informační centrum a redaktor ŠL: 2

Odbor byl sloučen z odboru školství a odboru kultury ke dni 5.9.2006

1. Statistické údaje

Školství

Příspěvkové organizace na úseku školství zřizované Městem Šternberk

1. Základní škola Svatoplukova
2. Základní škola Dr. Hrubého
3. Základní škola nám. Svobody
4. Mateřská škola Nádražní
5. Mateřská škola Komenského
6. Školní jídelna Opavská
7. Školní jídelna Komenského
8. Školní jídelna Svatoplukova
9. Základní umělecká škola
10. Dům dětí a mládeže

Kapacita zařízení, počty žáků k 31.12.:

	rok	2006	2005	2004	2003
mateřské školy	kapacita	380	380	355	355
	<i>obsazeno max.</i>	<i>354</i>	<i>368</i>	<i>340</i>	<i>332</i>
základní školy	počet žáků	1 391	1 443	1 503	1 610
školní jídelny	počet obědů za rok	451 200	479 500	511 000	481 500
Základní umělecká škola	počet žáků	520	477	540	534
Dům dětí a mládeže	počet členů kroužků	709	777	763	693

Přehled počtu škol a školských zařízení v obvodu rozšířené působnosti vč. Šternberka:

mateřské školy	8	Šternberk – Komenského, Nádražní, Domašov n/Bystř., Domašov u Šternberka, Hnojice, Jívová, Lužice, Moravský Beroun
základní školy – 1. stupeň	1	Jívová
základní školy – 1. stupeň s mateřskou školou	5	Babice, Mladějovice, Štarnov, Žerotín, Huzová

základní školy 1. – 9. ročník	4	Šternberk – Svatoplukova, Dr. Hrubého, nám. Svobody, Moravský Beroun
školní jídelny	3	Šternberk – Svatoplukova, Opavská, Komenského, (ostatní jídelny, výdejny – součásti škol)
Ostatní	2	ZUŠ, DDM
celkem	23	

Rozpočet přímých výdajů (rozpis dotace ze státního rozpočtu) :

	2006	2005	2004	2003
přepočtené úvazky zaměstnanců	308,72	313,00	275,83	292,98
přímé výdaje (platy, ostatní platby za provedené práce, pojistné, ostatní výdaje – např. učební pomůcky)	90.835.400,-	86.735.100,-	72.742.120,-	55.150.840,-
z toho rozpočet přímých výdajů městem zřizovaných škol a školských zařízení	64.359.300,-	61.027.200,-	60.679.800,-	46.209.200,-

Přehled počtu zpracovávaných statistických výkazů

<i>výkazy o zaměstnancích a mzdových prostředcích</i>	2006	2005	2004	2003
P 1-04	92	92	82	88

<i>výkonové výkazy</i>	2006	2005	2004	2003
W 53/2005 – o zahájení docházky na ZŠ	10	10	8	-
V 36-01 – o úrazovosti	20	20	17	19
R 22-01 – o školní knihovně	8	8	-	-
S 3-01 – o základní škole	10	10	9	9
S 1-01 – o mateřské škole	14	17	15	17
R 13-01 – o ředitelství škol	18	18	-	-
S 24-01 – o ZUŠ	1	1	1	1
Z 2-01 – o školní družině	11	11	1	-
Z 15-01 – o DDM	1	1	1	1
Z 17-01 – o školním stravování	20	18	15	10
VM 3 – o vyúčtování účelové dotace	19	20	17	11
V 00-01 – o vybavení škol ICT	-	-	8	-
výkonové výkazy celkem	132	134	92	68

Památková péče

Památkově chráněné objekty a památkově chráněná území	počet
Počet kulturních památek na území města Šternberka	65
Počet kulturních památek ve správním obvodu	30
Počet městských památkových zón – Šternberk	1
Počet městských památkových zón ve správním obvodu	0
Počet ochranných pásem na území města Šternberka	1
Počet ochranných pásem ve správním obvodu obce	1

Státní správa na úseku památkové péče	2006	2005	2004
Počet vydaných závazných stanovisek ke kulturním památkám	29	16	15
Počet vydaných závazných stanovisek na objekty a území MPZ	44	40	37
Počet vydaných závazných stanovisek na objekty v ochranném pásmu	20	13	12
Počet vydaných závazných stanovisek k restaurování	10	3	3
Počet vydaných vyjádření k provedení archeologického průzkumu	8	23	20
Počet řešených přestupků na úseku památkové péče	0	3	2
Počet provedených místních šetření na území města Šternberka	69	58	46
Počet provedených místních šetření ve správním obvodu obce	7	13	7
Počet odvolání proti vydaným stanoviskům	1	0	0
Počet potvrzených stanovisek proti odvolání	1	0	0
Počet zpětvzetých žádostí	4	0	0

Statistika návštěvnosti v Městském informačním centru (MIC) a Městském evropském informačním středisku (MEIS)

Statistika návštěvnosti MIC + MEIS	Tuzemští návštěvníci	Zahraniční návštěvníci	Uživatelé veřejného internetu od 5/2005
2004	3 120	133	0
2005	3 319	208	139
2006	6 247	387	1 058

Príspevkové organizace na úseku kultury zřizované Městem Šternberk

Městská kulturní zařízení p.o.

pracoviště: Galerie Šternberk, Kino OKO, Městský klub, Městská knihovna, Tylovo divadlo

2. Přehled o činnosti odboru za rok 2006

- Byla zpracována přihláška do soutěže Program regenerace městských památkových rezervací a městských památkových zón za rok 2006 a Město Šternberk postoupilo za Olomoucký kraj do celorepublikového finále
- V oblasti památkové péče se pokračovalo v další etapě záchrany objektu bývalého augustiniánského kláštera vč. restaurování fresky a pokračovaly dílčí práce v domě osvěty
- Realizace investičních akcí ve spolupráci s odborem rozvoje města a investic :
 - o rekonstrukce a dostavba ZŠ Dr. Hrubého
 - o rekonstrukce hyg. zařízení mateřské školy Komenského
 - o dokončení rekonstrukce II. NP Partyzánská 1 pro výtvarný obor ZUŠ
 - o rekonstrukce topení v hlavní budově ZUŠ Olomoucká 3
- Byla vydána novela směrnice města na poskytování veřejné finanční podpory – rozšířena možnost získat podporu vlastníky objektů v městské památkové zóně
- Evidence žádostí o příspěvek společenských a sportovních organizací a dalších žadatelů
- Evidence žádostí o granty (program KULTURA a SPORT)
- Příprava podkladů pro stanovení příspěvků neziskovým organizacím (smlouvy, vyúčtování, dílčí kontrolní činnost)
- Setkání s podnikateli v oblasti cestovního ruchu – služby turistům, nabídka prezentace

- Prezentace města na veletrzích REGIONTOUR Brno, TOURISM EXPO Olomouc
- Koordinace činnosti Městského informačního centra a Městského evropského informačního střediska, prezentace projektu Listopad – měsíc Evropy
- Organizační opatření – příprava převedení agendy redakce zpravodaje pod MKZ
- Realizace projektu Marketingová podpora turistických atraktivit střední Moravy ve spolupráci s obcemi Úsov, Náměšť na Hané, státním hradem Šternberk
- Bylo dokončeno vyúčtování a vyhodnocení projektu Expozice času, který byl podpořen dotačním titulem EU Culture 2000
- Organizace setkání ke Dni učitelů, ocenění pedagogických pracovníků
- Ocenění významných sportovních osobností města (v rámci akce MĚSTO V POHYBU)
- Příprava kulturních a společenských akcí: Městský reprezentační ples, Šternberský objektiv, Stavební počín roku, akce u příležitosti dokončení etap projektu rekonstrukce centra města (ul. Bezručova, výstava ul. Radniční, Hlavní nám. – Šternberské hody)
- Zajištění podmínek pro integraci dětí – se zdravotním postižením, kombinovaná postižení, děti ze soc. slabého prostředí, financování osobní asistence
- Organizace zápisu dětí do 1. tříd základních škol a do mateřských škol
- Vydání pamětních listů žákům 1. tříd
- Realizace Komplexního součinnostního programu prevence kriminality na místní úrovni, v rámci programu „Naše město 2006“
- Byla získána státní dotace na program „Partnerství 2006“ – prevence kriminality na republikové úrovni
- Správa dětských veřejných hřišť, dopravní hřiště (mandátní smlouva s DDM – garance výuky dopravní výchovy, spolupráce v komisi BESIP), otevření provozu hřiště dráhového golfu v areálu SOU lesnického pro veřejnost, běžná údržba a revitalizace veřejných hřišť (hřiště na Větrníku vybaveno novými herními prvky)
- Prezentace školských zařízení veřejnosti (Dny otevřených dveří, vystoupení dětí MŠ, ZŠ a ZUŠ na akcích města, na hradě)

ODBOR STAVEBNÍ ÚŘAD



Vedoucí odboru:

Ing. Robert Černocký

Telefon:

585086400

Sídlo:

Budova MěÚ Šternberk, Horní náměstí 57/9, Šternberk

Organizační struktura odboru:

Stavební technici

Rudolf Gajdoš

Svatoslava Zahrádková

Marie Žatková

Petr Šenk

Územní technici

Marta Pirliomová

Zuzana Tomková (do února 2006)

Počet zaměstnanců odboru: 8**1. Statistické údaje.****Správní řízení celkem**

Typ řízení	zahájeno				rozhodnuto			
	2003	2004	2005	2006	2003	2004	2005	2006
územní	92	112	74	72	85	112	79	52
stavební	232	224	209	175	225	228	218	168
sloučené územní se stavebním	128	125	114	156	124	127	117	140
kolaudační	197	234	314	259	195	222	311	262
prozatímní užívání	0	1	5	2	1	1	5	2
změna užívání	5	28	24	20	2	26	24	19
údržba stavby	0	1	1	1	0	1	0	0
nezbytné úpravy	1	1	0	0	1	0	0	1
o odstranění stavby (z úřední povinnosti)	52	42	34	30	53	46	26	22
o odstranění stavby (k žádosti)	9	13	13	29	9	12	13	15
zabezpečovací práce	1	2	2	0	1	2	2	0
přestupky a správní delikty výše uložených pokut v Kč	0	22	5	3	0	15	11	4
nařízení dokumentace	0	1	1	0	0	1	1	0
obnova řízení	0	2	0	0	0	1	0	0
výjimka z OTP	36	35	27	34	36	36	29	28
celkem správních aktů	753	843	823	781	732	830	836	713
správní poplatky celkem v Kč					294400	389500	364000	357700

Ostatní opatření celkem

Typ opatření	zahájeno				ukončeno			
	2003	2004	2005	2006	2003	2004	2005	2006
drobná stavba	85	80	84	81	84	79	86	74
stavební úprava	118	86	98	148	117	90	97	144
udržovací práce	30	68	64	76	29	68	64	75
inf., rekl. a prop. zařízení	6	5	4	2	6	5	4	2
zkušební provoz	2	3	11	4	2	3	10	5
státní stavební dohled	53	57	46	62	48	33	19	62
výzva dokumentace	1	7	9	6	1	7	8	5
dopis	122	169	174	152	122	166	177	154
ostatní opatření (dělení pozemků apod.)	160	214	210	216	158	216	209	210
vyjádření k vydávání pozemků jako náhradních restitucí pro PF ČR – počet pozemků	620	283	274	103	620	283	274	103
celkem aktů	1197	972	974	850	1187	950	948	834

2. Přehled o činnosti odboru (přehled významnějších akcí).

- územní řízení o umístění stavby a stavební povolení: Bytový dům U Vrby
- územní řízení, stavební řízení, kolaudační řízení – rozvojové lokality v obci Hlušovice – desítky RD
- stavební řízení: vodovodní přípojky v obci Bohuňovice - 719 projektových dokumentací
- stavební řízení: kanalizační přípojky ve Lhotě - 52 projektových dokumentací
- kolaudační řízení: větrné elektrárny v obci Hraničné Petrovice
- kolaudační řízení: revitalizace centra města

ODBOR ŽIVOTNÍHO PROSTŘEDÍ



Vedoucí odboru: **PhDr. Bořivoj Kalina**

Telefon: 585 086 572

Sídlo: Budova MěÚ Šternberk,
Opavská 1, 2. poschodí

Organizační struktura odboru:

Vedoucí odboru	PhDr. Bořivoj Kalina
Referent - lesní hospodářství a myslivost	Ing. Jan Lacina – kl. 563
Referent - odpadové hospodářství, péče o zeleň	Ing. Michaela Plášková – kl. 565
Referent - vodní hospodářství	Kamila Bučková – kl. 569
Referent - ochrana zemědělského půdní fondu, povolování stavby studní, DČOV	Pavla Karásková – kl. 568
Referent - ochrana přírody a krajiny, povolování kácení stromů, rybářství, ochrana zvířat	Markéta Vand'urková – kl. 567
Referent - ochrana ovzduší, poplatky za odpady	Marie Jirků – kl. 571

Počet zaměstnanců celkem: **7**

1. Statistické údaje

Rok	R o z h o d n u t í									
	Voda	Les	Myslivost	Ovzduší	Odpady	Ochrana ZPF	Kácení dřevin	Svody zvířat	Zásahy do kraj. rázu	Přestupky Delikty
2003	70	18	58	64	41	58	35	9	4	5
2004	158	20	8	70	54	65	57	3	15	12
2005	166	56	5	83	27	70	93	4	21	12
2006	135	36	3	84	15	60	84	2	24	10

Rok	Sdělení	Vyjádření	Stížnosti	Rybářské lístky	Lovecké lístky	Průkazy mysliv. stráže	Platební výměry	Hlášení Evidence odpadů	Hlášení přepr. nebezp. odpadů	Odpady upomínky výzvy
2003	143	275	10	159	11	20	270	175	750	740
2004	198	479	12	210	12	1	240	181	762	820
2005	653	626	13	271	36	10	1233	190	779	402
2006	163	672	13	295	20	24	450	163	800	570

2. Přehled o činnosti odboru za rok 2006

Ochrana přírody a krajiny – zeleň:

- revitalizace části lipové aleje kolem Sitky – dotace 99.000,- Kč
- výsadba 60 ks akátů a javorů v rámci regenerace centra – ČSA, Bezručova, Hlavní a Horní náměstí
- květinová úprava plochy kruhového objezdu u Eutechu a na Rýmařovském kopci
- údržba zeleně na městském hřbitově, dosadby tují, prořezávky aleje, obnova truhlíků u památníku
- oprava okolí prameniště Těšíkovské kyselky po povodni a plochy při vjezdu na kyselku
- zahájení přípravných prací na dokumentaci pro revitalizaci zeleně na hřbitově
- zabezpečení dalších činností dle z. č. 114/1992 Sb., o ochraně přírody a krajiny, z. č. 334/1992 Sb., o ochraně zemědělského půdního fondu, ve znění pozdějších předpisů

Vodní hospodářství:

- oprava a údržba fontány v Tyršových sadech
- drobné opravy kanalizací ve městě, částečné zatrubnění vodoteče Na Valech
- čištění propustků na Opavské, Chytiličce, v Dalově, vyčištění česla u vodní nádrže v Chabíčově
- součinnost na zpracování projektové dokumentace „Rekonstrukce ČOV ve Lhotě“, „Kanalizace Rýmařovský kopec – 3. etapa“
- součinnost při budování infrastruktury (kanalizace) ve Lhotě, a kanalizace Rýmařovský kopec – 3. etapa, rekonstrukce centra – vodovod a kanalizace
- monitoring kvality vod na koupališti v Dolním Žlebu a jezírku v Dalově, minerální vody v Těšíkovské kyselce
- vedení majetkové a vodoprávní evidence vodovodů a kanalizací

- zabezpečení dalších činností dle z. č. 254/2001 Sb., o vodách a z. č. 274/2001 Sb., o vodovodech a kanalizacích, ve znění pozdějších předpisů

Odpady:

- likvidace větších černých skládek v Aleši, kolem Sitky, na Ecce Homo, kolem cyklostezky a za garážemi na Závodní ulici
- nákup a rozmístění dalších 35 ks nových separačních nádob na plasty od firmy EKO-KOM
- zahájení prací na získání dotace na rekultivaci černé skládky v Dalově a skládky Tankodrom
- podpora separace odpadů s firmou EKO-KOM a.s., zapojení do sběrného systému zpětného odvozu elektrospotřebičů a světelných zdrojů
- jarní a podzimní svoz velkoobjemového a nebezpečného odpadu
- likvidace odpadů ze zeleně na kompostárně ve Lhotě
- zajištění likvidace odpadů v rekreačních oblastech – rybník Dolní Žleb, jezírko Dalov, Těšíkovská kyselka
- zabezpečení dalších činností dle z. č. 185/2001 Sb., o odpadech, ve znění pozdějších předpisů
- zpracování podkladů pro vymáhání nedoplatků za platby za odpady

Ovzduší:

- provoz stanice na monitorování ovzduší v budově městského informačního centra
- vedení evidence středních a malých zdrojů znečišťování ovzduší
- zabezpečení dalších činností dle z. č. 86/2002 Sb., o ochraně ovzduší, ve znění pozdějších zákonů

Lesní hospodářství a myslivost:

- plnění úkolů státní správy lesů na 10.130 ha lesů lesní půdy u 327 vlastníků lesa
- 35 kontrol v lese a 21 honitbách – zaměření na likvidaci kůrovce, sběr semen, péče o zvěř v tuhé zimě
- zpracování podkladů pro získání dotací pro obnovu sadbou a výchovu lesních porostů v městských lesích (cca 100.000 Kč)
- součinnost na chovatelské přehlídce trofejí spárkaté zvěře s Okresním mysliveckým svazem v Olomouci a při ozdravování spárkaté zvěře
- součinnost se Zábřežskou lesní, SOULES a novým vedením Lesní správy Šternberk.
- zabezpečení dalších činností dle z. č. 289/1995 Sb., o lesích a z. č. 449/2001 Sb., o myslivosti, ve znění pozdějších předpisů

Ostatní:

- duben „Den Země 2006“ – úklid města
- květen „Květinový jarmark 2006“
- září „Ekojarmark a Řemeslné trhy 2006“ - vyhlášení výsledků soutěže o nejkrásnější květinovou výzdobu balkonu, okna, předzahrádky
- součinnost se školami a organizacemi (ČSOP) na ekologické výchově (Den země – úklid města)
- zabezpečení celoplošné a nárazové deratizace a dezinfekce ve městě
- spolupráce s MP při provozu přechodného útulku pro psy ve Šternberku (zateplení kotců) v Olomouci
- odchyt toulavých koček, zabezpečení kastrace a zpětné vypuštění do lokality
- šetření stížností na chov hospodářských a domácích zvířat

- vydávání rybářských lístků
- úklid odpadů na Zelené stezce v příměstském lese a okolí Zelené budky

ODBOR SOCIÁLNÍCH VĚCÍ



Vedoucí odboru : Bc. Jitka Rašendorferová

Telefon : 585 086 527

Sídlo: Budova MěÚ, Opavská 1, 2. poschodí

Organizační struktura odboru :

- sociálně právní ochrana dětí a mládeže, náhradní rodinná péče	Lucie Černíčková DiS.
- sociálně právní ochrana dětí a mládeže	Lenka Černochová
- sociálně právní ochrana dětí a mládeže	Nataša Ryšánková
- sociálně právní ochrana dětí a mládeže, kurátor pro mládež, kurátor pro dospělé	František Miler
- dávky sociální péče pro nezaměstnané občany bez nezaopatřených dětí a pro důchodce, individuální doprava	Hana Opletalová
- dávky sociální péče pro nezaměstnané občany bez nezaopatřených dětí a pro důchodce, průkazky mimořádných výhod, agenda občanů zbavených způsobilosti k právním úkonům	Alena Foukalová
- dávky sociální péče pro nezaměstnané občany bez nezaopatřených dětí a pro důchodce, příspěvky na úpravu bytu, příspěvky na pořízení kompenzačních pomůcek	Vítězslava Černá Dis.
- dávky sociální péče pro nezaměstnané občany bez nezaopatřených dětí a pro důchodce, příspěvek na provoz motorového vozidla, příspěvek na zakoupení motor. vozidla	Pavlaína Motálková
- dávky sociální péče pro rodiny s dětmi, příspěvek na zvýšené životní náklady, dávky sociální péče pro zdravotně postižené občany, sociální hospitalizace	Jana Guxová
- dávky sociální péče pro rodiny s dětmi	Zdenka Chmelová
- příspěvek při péči o osobu blízkou, příspěvek na výživu dítěte	Bc. Markéta Vavroušková
- komunitní plánování sociálních služeb	PaedDr. Eva Kráčmarová
	Jaroslava Vážanská

Počet zaměstnanců odboru :

13

1. Statistické údaje – dávky sociální péče

1.1. Statistické údaje za rok 2006 – dávky sociální péče

	dávka sociální péče	počet poskytnutých dávek	částka v roce 2006
1	Příspěvek na výživu dítěte	314	246.857
2	Příspěvky na opatření zvláštních pomůcek	20	1,079.909
3	Příspěvek na úpravu bytu	2	98.563
4	Příspěvek na zakoupení, opravu, celk.rek.motorového vozidla	13	995.921,40
5	Příspěvek na provoz motorového vozidla	360	2,368.624
6	Peněžité a věcné dávky občanům nepřizpůsobivým	13	12.227
7	Jednorázové nebo opakující se dávky	3.570	11,835.258
8	Příspěvek při péči o osobu blízkou	1.884	11,048.743
9	Příspěvek na zvýšené životní náklady	5.529	1,012.300
10	Příspěvek na provoz telefonní účastnické stanice	851	113.831
11	Příspěvek na úhradu a užívání bezbariérového bytu a garáže	36	9.600
12	Příspěvek úplně nebo prakticky nevidomým občanům	12	9.600
13	Příspěvek na individuální dopravu	2	13 000
	Celkem	12 606	28,844.433,40

1.2. Statistické údaje za rok 2006 – správní řízení

		podání / rozhodnutí	počet
podání	1	Dávky sociální péče	1 485
	2	Průkazky mimořádných výhod	149
		podání za rok 2006 celkem	1 634
rozhodnutí	3	Přiznání dávek sociální péče	1 399
	4	Zamítnutí dávek sociální péče	215
	5	Zvýšení dávek sociální péče	995
	6	Snížení dávek sociální péče	482
	7	Odejmutí dávek sociální péče	1087
	8	Přeplatek na dávce sociální péče	89
	9	Rozhodnutí týkající se průkazek mimořádných výhod	169
	10	Přerušování řízení	156
	11	Zastavení řízení	6
	12	Rozhodnutí v rámci autoremedury	-
		rozhodnutí za rok 2006 celkem	4 598
ostatní	13	Odvolání	21

2. Statistické údaje – sociálně právní ochrana

2.1. Statistické údaje za rok 2006 – sociálně právní ochrana dětí

Sociálně právní ochrana dětí	Počet případů rodin z předchozího roku	Nové případy rodin v průběhu roku	Počet případů ke konci roku	Z toho živých případů
	1 276	122	1 384	428

2.2. Statistické údaje za rok 2006 - žadatelé o náhradní rodinou péči

	Počet podaných žádostí o NRP			První kontakt s dítětem za sledovaný rok	Vztah k dítěti		
	k 1.1.	za sledovaný rok	k 31.12.		Prarodiče	Jiný příbuzný	cizí
Žadatelé o osvojení	1	2	1	-	-	-	2
Žadatelé podle § 78 zák.o rodině	-						
Celkem	1	2	1	-	-	-	2

2.3. Statistické údaje za rok 2006 – umístování dětí a mladistvých do náhradních rodinné, ústavní a ochranné výchovy

		Počet dětí celkem	Z toho do 15 roků
Ve sledovaném roce bylo umístěno na základě rozhodnutí do	péče budoucích osvojitelů (§ 19, odst. 1a) zákona o SPO)	2	2
	péče jiných občanů než rodičů (§45, odst. 1 ZR)		
	ústavní výchovy (§46, odst. 1 ZR)	4	3

2.4. Statistické údaje za rok 2006 – evidenční údaje

		Počet případů k 31.12.
Podané návrhy (podněty) soudu na	napomenutí	-
	dohled	4
	nařízení ústavní výchovy	-
	Zrušení ústavní výchovy	-
	určení otcovství	1
Podané podněty (oznámení) policii na	zanedbávání povinné výživy (§ 213 TZ)	-
	ohrožení mravní výchovy mládeže (§ 217 TZ)	-
	ubližení na zdraví (§ 221 TZ)	-
Orgán sociálně právní ochrany ustanoven opatrovníkem podle § 83 ZR		255
Počet soudních jednání, ve kterých sociální pracovníci zastupovali nezletilé děti		167
Jednání u jiných institucí, ve kterých sociální pracovníci zastupovali nezletilé děti		137
Vykonané návštěvy sociálních pracovníků v rodině		1 055

3. Vybrané údaje za rok 2006 ve srovnání s předcházejícími roky :

3.1 porovnání údajů – dávky sociální péče

	2003	2004	2005	2006
Dávky sociální péče (Kč)	32,579.255	29,286.121	27,233.215	28,844.433,40
Dávky sociální péče (ks)	14 643	13 638	12 983	12 606

3.2 porovnání údajů – správní rozhodnutí

	2003	2004	2005	2006
Podání	1 658	1 534	1 430	1 634
Rozhodnutí	4 512	3 970	4 003	4 598
Odvolání	14	26	28	21

ODBOR DOPRAVY A SILNIČNÍHO HOSPODÁŘSTVÍ



Vedoucí odboru: Ing. Adriana Runštuková

Telefon: 585 086 561

Sídlo: budova MěÚ, Opavská 1, 2.poschodí

Organizační struktura odboru

Silniční správní úřad	Ing. Adriana Runštuková, Ing. Višnovská Marcela
Evidence řidičů a vozidel	Faltysová Lucie
	Kubíková Mariana
Správní řízení, přestupky	Nemrava Ctirad
Zkušební komisař, technik	Fiala Jan
Technik	Urbášková Renáta

Počet zaměstnanců odboru: 7

1. Statistické údaje.

- Silniční správní úřad vykonává v přenesené působnosti činnosti vyplývající ze zákona č.13/1997 Sb., o pozemních komunikacích ve znění pozdějších předpisů.

Statistické údaje za rok 2003 - 2006 - silniční správní úřad (zákon č. 13/1997 Sb.)

	2003	2004	2005	2006
Rozhodnutí zvláštního užívání komunikace (§ 25)	113	99	130	124
Rozhodnutí o připojení k pozemní komunikaci (§ 10)	33	38	14	19
Rozhodnutí o povolení uzavírky a objízďky (§ 24)	45	36	43	50
Rozhodnutí o povolení stavby v silničním ochranném pásmu (§ 32)	2	2	2	4
Stanovení dopravního značení (§ 77 zák.č.361/2000 Sb.)	59	70	87	84
Vyjádření pro účely stavebního řízení	60	48	28	42
Celkem	312	293	304	323
Správní poplatky celkem (Kč)	53 880,-	72 696,-	63 400,-	65 892,-

1.2. Úsek dopravně správní agendy (přestupky) v přenesené působnosti vykonává veškeré činnosti vyplývající ze zákona č. 361/2000 Sb., o provozu na pozemních komunikacích, ve znění pozdějších předpisů a činnosti vyplývající z dalších souvisejících předpisů.

Statistické údaje za rok 2003 - 2006 – správní řízení přestupky (zákon č. 200/1990 Sb.)

	2003	2004	2005	2006
Počet přestupků	434	294	446	311
Postoupeno jinam	17	18	24	27
Odloženo	31	11	17	19
Počet přestupků ke zpracování v roce 2004, 2005	386	318	423	357
Vyřízeno v příkazní řízení	137	132	219	137
Vyřízeno ve správním řízení	249	160	144	129
Blokově	4	2	14	4
projednáním bez uložení opatření	3	4	4	0
Napomenutím	2	1	7	4
Pokutou	316	289	377	201
zákazem činnosti	76	60	82	57
zastavením řízení	12	5	6	4
Přestupky na úseku alkoholismu	99	61	73	84
Přestupky mladistvých do 18 let	5	0	3	1
Rozhodnutí o odnětí ŘO na základě rozhodnutí soudu, nebo jiného správního orgánu	22	27	31	14
Rozhodnutí o vrácení ŘO	45	59	71	52
Sdělení pro účely pojišťoven	68	84	53	11
Pokuty uloženy ve správním a příkazním řízení ve výši (v Kč)	1 272.200	1 014.700	1 291.300,-	1 150.400,-

Statistické údaje za rok 2003 - 2006 - správní řízení (zákon č. 200/1990 Sb.)

	2003	2004	2005	2006
Rozhodnutí o odnětí ŘO dle § 94/1a (zdravotní nezpůsobilost)	2	5	6	8
Rozhodnutí o odnětí ŘO dle § 94/1b (odborná nezpůsobilost)	1	2	1	0
Pozastavení ŘO dle § 95	0	0	0	0
Přezkoušení odborné způsobilosti dle § 97	0	6	1	1
Vrácení ŘO dle § 100 (zdravotní způsobilost)	1	1	2	0
Vrácení ŘO dle § 101 (odborná způsobilost)	1	3	1	0

Z důvodu vysokého počtu správních pohledávek, které vznikají z přestupkového řízení (tj. pokuty za přestupek a náhrada nákladů řízení), spolupracuje odbor dopravy a silničního hospodářství při vymáhání pokut uložených za přestupky s finančním odborem.

1.3. Úsek dopravní evidence v přenesené působnosti vykonává veškeré činnosti vyplývající ze zákona č. 361/2000 Sb., o provozu na pozemních komunikacích a zákona č. 56/2001 Sb., o podmínkách provozu vozidel na pozemních komunikacích a o změně zákona č. 168/1999 Sb., o pojištění odpovědnosti za škodu způsobenou provozem vozidla, ve znění pozdějších předpisů a činnosti vyplývající z dalších souvisejících předpisů.

Statistické údaje za rok 2003 - 2006 – evidence vozidel (zákon č. 56/2001 Sb.)

	2003	2004	2005	2006
Vydáno osvědčení o registraci vozidla	2241	2018	2588	2535
Vydáno technických průkazů	305	311	367	480
Změny	5634	4650	5533	5537
Výdej dat z registru vozidel - § 4/3 zák. 56/2001	218	186	238	547

Statistické údaje za rok 2005, 2006 – evidence řidičů (zákon č. 361/2000 Sb.)

	2003	2004	2005	2006
Vydáno řidičských průkazů	1200	1134	2953	1861
Vydáno mezinárodních řidičských průkazů	291	159	105	96
Vydáno profesních osvědčení	69	61	66	207
Změny	8849	10266	23862	13020
Výdej dat z registru řidičů – § 121/1 zák. 361/2000	257	190	259	444
Správní poplatky evidence řidičů, vozidel – celkem	735 085,-	777 785,-	1 681.625,-	1 918.750,-

Statistické údaje za rok 2003 - 2004 – evid. žadatelů o řidičské oprávnění (zák.č.361/2000 Sb.)

	Počet vyzkoušených žáků		Počet opakovaných zkoušek					
			pravidla		technika		jízda	
Rok	2003	2004	03	04	03	04	03	04
AM moped od 15 let	3	2	1	0			0	1
A1 motocykl od 16 let	31	15	11	13	3	2	1	1
A18 motocykl od 18 let	20	15	0	1	0	3	0	4
A21 neomezeně motocykl od 21let	7	15	0	0	0	0	0	0
B osobní 3,5 t	322	352	44	76	26	31	159	154
B+E přívěs za osobní vozidlo	2	2						
B1 osobní vozidlo do 900cm3								
C nákladní nad 3,5 t	9	41	0	8	3	15	3	10
C+E přívěs	5	20	2	0	0	5	2	0
C1 nákladní do 7,5 t								
C1+E přívěs								
T traktor	52	81	67	69	39	22	15	29
D		9						
Celkem	401	543	125	167	71	78	180	199

Statistické údaje za rok 2005- 2006 – evid. žadatelů o řidičské oprávnění (zák.č.361/2000 Sb.)

	Počet vyzkoušených žáků		Počet opakovaných zkoušek					
			pravidla		technika		jízda	
Rok	2005	2006	05	06	05	06	05	06
AM moped od 15 let	2		1					
A1 motocykl od 16 let	14	39	8	12		1		
A18 motocykl od 18 let	36	19	6	1		2		2
A21 neomezeně motocykl od 21let	20	26	5	1		2	1	2
B osobní 3,5 t	367	339	121	93	13	9	59	49
B+E přívěs za osobní vozidlo	5							
B1 osobní vozidlo do 900cm3								
C nákladní nad 3,5 t	36	40	14	5	3	2	5	2
C+E přívěs	21	28	1		1	2	1	2
C1 nákladní do 7,5 t								
C1+E přívěs								
T traktor	60	58	89	45	8	3	8	5
D		9						
Celkem	561	558	145	167	25	21	74	62
Poplatky za zkoušku z odborné způsobilosti	2005				2006 142 400,-Kč			

1.4. Odbor dopravy a silničního hospodářství vydává povolení k užívání veřejného prostranství na základě Vyhlášky č. 1/96 ze dne 29.01.1996 o místních poplatcích.

Statistické údaje za rok 2003- 2006 – Vyhláška č. 1/96, čl. 15 - Sazby poplatků

	2003	2004	2005	2006
Užití veřejného prostranství	102	150	77	52
Poplatky celkem	37 900,-	62 313,-	63 023,-	95 185,-

1.5. Odbor dopravy a silničního hospodářství vydává osvědčení o odborné způsobilosti k provozování silniční dopravy – taxislužba dle § 6 a 8 zákona č. 111/1994 Sb., o silniční dopravě, ve znění pozdějších předpisů, a podle ustanovení § 8 vyhlášky Ministerstva dopravy a spojů č. 478/2000 Sb., kterou se provádí zákon o silniční dopravě.

Statistické údaje za rok 2005, 2006 – (zákon č. 111/1994 Sb.,)

	2003	2004	2005	2006
Osvědčení o odborné způsobilosti k provozování taxislužby § 6,8	2	0	3	1
Počet změn	2	0	6	6

Pro zkoušky k prokázání odborné způsobilosti k provozování silniční dopravy pro cizí potřeby dle ustanovení § 6 zák. č.111/1994 Sb., o silniční dopravě, ve znění pozdějších předpisů byla ustanovena v souladu s ustanovením § 7 prováděcí vyhlášky č.187/1994 Sb., zkušební komise, kterou jmenuje dopravní úřad z řad svých zaměstnanců:

Předseda komise: Ctirad Nemrava
Členové: Ing. Adriana Runštuková
Bohumil Fröml
Jan Fiala
Lucie Faltysová
Mariana Kubíková

1.6. Odbor dopravy a silničního hospodářství vydává osvědčení k provozování stanic měření emisí dle zákona č. 56/2001 Sb., o podmínkách provozu vozidel na pozemních komunikacích, ve znění pozdějších předpisů a podle zákona č. 168/1999 Sb., o pojištění odpovědnosti za škodu způsobenou provozem vozidla, ve znění pozdějších předpisů.

Statistické údaje za rok 2003- 2006 – (zákon č. 56/2001 Sb.,)

	2003	2004	2005	2006
Osvědčení k provozování stanice měření emisí § 80	1	0	0	0
Počet změn	2	0	4	2

1.7. Speciální stavební úřad vykonává v přenesené působnosti činnosti vyplývající ze zákona č.13/1997 Sb., o pozemních komunikacích ve znění pozdějších předpisů a zákona č. 50/1976 Sb., o územním plánování a stavebním řádu (stavební zákon)

Speciální stavební úřad - 2005, 2006 - správní řízení celkem(zákon č.50/1976 Sb.,)

	2005		2006	
	zahájeno	rozhodnuto	zahájeno	rozhodnuto
Stavební povolení	7	7	12	7
Kolaudační rozhodnutí	12	11	13	13
prodloužení platnosti SP	1	1	1	1
Povolení změny stavby			2	2
Povolení předč. užívání			1	1
celkem správních aktů	20	19	29	24
Poplatky celkem	Zahrnuto v odst. 1.1		9 100,-	

Speciální stavební úřad – 2005, 2006 - ostatní opatření celkem(zákon č.50/1976 Sb.,)

	2005		2006	
	zahájeno	ukončeno	zahájeno	ukončeno
Stavební úpravy-ohlášení	5	5	6	6
Ostatní opatření	1	1	9	9
celkem správních aktů	6	6	15	15

Přehled o činnosti odboru.

Činnost týkající se bezpečnosti a plynulosti silničního provozu v roce 2006 ve městě Šternberku se dá rozdělit do 2 skupin:

1. se jedná o výchovně – bezpečnostní akce pořádané komisí BESIP pod odborem dopravy a silničního hospodářství ve spolupráci s Městskou policií a Domem dětí a mládeže

2. stavební úpravy komunikací – budování ostrůvků, nasvětlování přechodů pro chodce, vybudování okružní křižovatky

Ad 1

DOPRAVNÍ VÝCHOVA

Akce pořádané DDM Šternberk ve spolupráci ODSH a Městskou policií.

Výuka dopravní výchovy žáků mateřských škol.

Ve spolupráci s BESIPem a MŠMT zajištěna výuka dopravní výchovy pro 4.ročníky základních škol.

Výuka dopravní výchovy žáků základních škol 1.-9.třídy a žáků SŠ.

Dopravní soutěže a příprava k soutěžím pro žáky základních škol 5.-6.třída a 7.-8.třída.

Multimediální programy pro žáky mateřských a základních škol.

Besedy o dopravní výchově.

Nabízíme propagační materiály k bezpečnosti silničního provozu.

Rozvoz materiálu k výuce Besipu pro děti ZŠ 1. a 2. ročníků

Plán akcí DDM.

15.5. Místní kolo dopravní soutěže pro děti 5.- 8. třída Šternberk

29.5. Okresní kolo dopravní soutěže pro děti 5.- 8. třída

V průběhu celého školního roku výuka dle výše nabízených aktivit.

Zabezpečujeme výuku 4. ročníků ve 13 základních školách.

Akce pořádané komisí BESIP s Městskou policií.

Duben:

Název akce: „Připravte si jízdní kola“ – den otevřených dveří městské policie

Cíl: Přimět cyklisty k prohlídce kol před začínající sezonou, vysvětlit otázky bezpečnosti, podpořit používání ochranných přileb, osvěta v oblasti předpisů a pravidel provozu. Účastníci: děti a mládež, cyklistická veřejnost

Květen:

Název akce: „Liga zručnosti“ – seriál tří závodů

Cíl: Podpořit cyklistické dovednosti účastníků, používání vlastních ochranných prvků

Účastníci: děti a mládež v kat. dle věku, cyklistická veřejnost jako zvl. kategorie „Open“

Červen :

Název akce: „S motocyklem bezpečně“

Cíl: prezentace bezpečné jízdy na motocyklu – teorie a praxe, přizpůsobení místním podmínkám města Šternberk - rychlost ve městě, jízda na trati ECCE HOMO

Účastníci: Motoristé – motocyklisté, veřejnost

Ad 2.

STAVEBNÍ AKCE

V rámci rekonstrukce centra města Šternberk dochází ke zužování komunikací a rozšiřování chodníků, budují se zvýšené bezbarierové přechody pro chodce, které současně slouží jako zpomalovací prahy.

Od roku 2004 se začalo s nasvětlováním přechodů pro chodce, zejména na nejvíce frekventovaných a nebezpečných úsecích komunikací.

V plánu na rok 2007 je pro Městskou policii ve Šternberku zahájení měření rychlosti radarem.

ODBOR OBECNÍ ŽIVNOSTENSKÝ ÚŘAD



Vedoucí odboru: Bc. Iveta Tomečková

Telefon: 585086574

Sídlo: Opavská 1, Šternberk, II. poschodí

Organizační struktura odboru:

Gabriela Kůrová	vedení živnostenského rejstříku
Petra Suková	živnostenská kontrola
Tomáš Němčic, DiS	živnostenská kontrola,
Bc. Martina Látalová	registrace, správní činnost
(do září 2006)	
Věra Adamíková	
(od 7.srpna 2006)	
Ludmila Horáková	registrace, správní činnost

počet zaměstnanců odboru celkem: 6

1. Statistické údaje za rok 2003

1.1. Statistické údaje za rok 2003 – registrační činnost

	Celkem	Fyzická osoba	Právnícká Osoba	Zahraniční osoba
Počet nově vydaných ŽO	331	253	75	3
Změny provedené v ŽO (§49, §56 ŽZ)	365	262	91	12
Zrušená ŽO	102	92	10	0
Zaniklá ŽO	5	5	0	0
Správní poplatky celkem (Kč)	441000	319800	117200	4000
Z toho : - za vydání ŽO	344000	260000	81000	3000
- za změny v ŽO	76700	42200	33500	1000
- za zrušení ŽO	15300	13800	1500	0
- za jiné dokumenty	1400	800	600	0
- za výpisy z RŽP	3600	3000	600	0
Počet přidělených čísel jednacích (vztahující se k podnikatelským subjektům – vydané ŽO, změny ŽO...) MŽÚ	1958			
Počet přidělených čísel jednacích (vztahující se k ostatní dokumentaci)	1070			

živnostenského podnikání) ŽO	
Počet pořízených výpisů z RŽP	141

1.2. Statistické údaje za rok 2003 – kontrolní činnost

	Celkem	Fyzická Osoba	Právnícká osoba	Zahraniční Osoba
Uložené sankce	103 500,-	61 400,-	28 100,-	14 000,-
Počet provedených kontrol	150	139	10	1
Počet zahájených správních řízení	38	36	2	0

2. Statistické údaje za rok 2004

2.1. Statistické údaje za rok 2004 – registrační činnost

	Celkem	Fyzická osoba	Právnícká Osoba	Zahraniční osoba
Počet nově vydaných ŽO	398	290	104	4
Změny provedené v ŽO (§49, §56 ŽZ)	460	299	150	9
Zrušená ŽO	183	174	8	1
Zaniklá ŽO	7	6	1	0
Správní poplatky celkem (Kč)	461000	334900	120400	5700
Z toho : - za vydání ŽO	398000	290000	104000	4000
- za změny v ŽO	30500	15000	14000	1500
- za zrušení ŽO	27450	26100	1200	150
- za jiné dokumenty	3500	3000	500	0
- za výpisy z RŽP	1550	800	700	50
Počet přidělených čísel jednacích (vztahující se k podnikatelským subjektům – vydané ŽO, změny ŽO...) MŽÚ	2405			
Počet přidělených čísel jednacích (vztahující se k ostatní dokumentaci živnostenského podnikání) ŽO	1470			
Počet nových zemědělských podnikatelů	55			

Počet pořízených výpisů z RŽP	155
-------------------------------	-----

2.2. Statistické údaje za rok 2004 – kontrolní činnost

	Celkem	Fyzická Osoba	Právnícká osoba	Zahraniční Osoba
Uložené sankce	170.900,-	117.900,-	6.500,-	46.500,-
Počet uložených sankcí	85	68	5	12
Sankce za porušování ŽZ a ostatních	73	56	5	12

předpisů uložených v blocích (počty)				
Sankce za porušování ŽZ a ostatních předpisů uložených v blocích (Kč)	122.400,-	69.400,-	6.500,-	46.500,-
Sankce za porušování ŽZ a ostatních předpisů uložených ve správních řízeních (počty)	4	4	0	0
Sankce za porušování ŽZ a ostatních předpisů uložených ve správních řízeních (Kč)	11.000,-	11.000,-	0	0
Pořádkové pokuty dle § 19odst. 1 zákona č. 552 / 1991 Sb., o státní kontrole (počty)	3	3	0	0
Pořádkové pokuty dle § 19odst. 1 zákona č. 552 / 1991 Sb., o státní kontrole (Kč)	15.000,-	15.000,-	0	0
Sankce za neoprávněné podnikání (počty)	5	5	0	0
Sankce za neoprávněné podnikání (Kč)	22.500,-	22.500,-	0	0
Počet provedených kontrol	225	205	8	12

3. Statistické údaje za rok 2005

3.1. Statistické údaje za rok 2005 – registrační činnost

	Celkem	Fyzická osoba	Právnícká Osoba	Zahraniční osoba
Počet nově vydaných ŽO	365	292	70	3
Změny provedené v ŽO (§49, §56 ŽZ)	415	318	78	19
Zrušená ŽO	214	200	11	3
Zaniklá ŽO	3	2	1	0
Přerušená ŽO	637	620	17	0
Správní poplatky celkem (Kč)	450900	412400	33200	5300
Z toho : - za vydání ŽO	395000	366000	26000	3000
- za změny v ŽO	47200	39200	6000	2000
- za zrušení ŽO	2600	2300	300	0
- za jiné dokumenty	5200	4500	400	300
- za výpisy z RŽP	900	400	500	
Počet přidělených čísel jednacích (vztahující se k podnikatelským subjektům a k ostatní dokumentaci živnostenského podnikání)	7454			
Počet přidělených čísel spisů	1886			
Počet nových zemědělských podnikatelů	68			

Počet pořízených výpisů z RŽP	250
-------------------------------	-----

3.2. Statistické údaje za rok 2005 – kontrolní činnost

	Celkem	Fyzická osoba	Právnícká osoba	Zahraniční Osoba
Uložené sankce	170.400,-	150.900,-	2.500,-	17.000,-
Počet uložených sankcí	90	82	3	5
Sankce za porušování ŽZ a ostatních předpisů uložených v blocích (počty)	70	62	3	5
Sankce za porušování ŽZ a ostatních předpisů uložených v blocích (Kč)	75.900,-	56.400,-	2.500,-	17.000,-
Sankce za porušování ŽZ a ostatních předpisů uložených ve správních řízeních (počty)	2	2	0	0
Sankce za porušování ŽZ a ostatních předpisů uložených ve správních řízeních (Kč)	13.000,-	13.000,-	0	0
Pořádkové pokuty dle § 19odst. 1 zákona č. 552 / 1991 Sb., o státní kontrole (počty)	7	7	0	0
Pořádkové pokuty dle § 19odst. 1 zákona č. 552 / 1991 Sb., o státní kontrole (Kč)	35.000,-	35.000,-	0	0
Sankce za neoprávněné podnikání (počty)	11	11	0	0
Sankce za neoprávněné podnikání (Kč)	46.500,-	46.500,-	0	0
Počet provedených kontrol	242	223	7	12

4. Statistické údaje za rok 2006

4.1. Statistické údaje za rok 2006 – registrační činnost

	Celkem	Fyzická osoba	Právnícká Osoba	Zahraniční osoba
Počet nově vydaných ŽO	370	264	100	6
Změny provedené v ŽO (§49, §56 ŽZ)	338	230	105	3
Zrušená ŽO	306	300	5	1
Zaniklá ŽO	6	4	2	0
Přerušená ŽO	728	691	34	3
Správní poplatky celkem (Kč)	454045	308345	138200	7500
Z toho : - za vydání ŽO	390000	274000	110000	6000
- za změny v ŽO	56800	29800	25500	1500
- za zrušení ŽO	0	0	0	0

- za jiné dokumenty	6695	4195	2500	0
- za výpisy z RŽP	550	350	200	
Počet přidělených čísel jednacích (vztahující se k podnikatelským subjektům a k ostatní dokumentaci živnostenského podnikání)	6996			
Počet přidělených čísel spisů	2411			
Počet nových zemědělských podnikatelů	3			

Počet pořizených výpisů z RŽP	108
-------------------------------	-----

4.2. Statistické údaje za rok 2006 – kontrolní činnost

	Celkem	Fyzická osoba	Právnícká osoba	Zahraniční Osoba
Uložené sankce	86.700,-	62.100,-	20.600,-	4.000,-
Počet uložených sankcí	58	39	17	2
Sankce za porušování ŽZ a ostatních předpisů uložených v blocích (počty)	48	29	17	2
Sankce za porušování ŽZ a ostatních předpisů uložených v blocích (Kč)	43.700,-	19.100,-	20.600,-	4.000,-
Sankce za porušování ŽZ a ostatních předpisů uložených ve správních řízeních (počty)	2	2	0	0
Sankce za porušování ŽZ a ostatních předpisů uložených ve správních řízeních (Kč)	10.000,-	10.000,-	0	0
Pořádkové pokuty dle § 19odst. 1 zákona č. 552 / 1991 Sb., o státní kontrole (počty)	5	5	0	0
Pořádkové pokuty dle § 19odst. 1 zákona č. 552 / 1991 Sb., o státní kontrole (Kč)	25.000,-	25.000,-	0	0
Sankce za neoprávněné podnikání (počty)	3	3	0	0
Sankce za neoprávněné podnikání (Kč)	8.000,-	8.000,-	0	0
Počet provedených kontrol	190	159	28	3

KANCELÁŘ STAROSTY

Vladimíra Koudelová
referentka

Iveta Zelená
referentka

Příprava zasedání Rady města Šternberka (RM) a Zastupitelstva města Šternberka (ZM), vyhotovování zápisů a usnesení ze zasedání RM a ZM. Archivace materiálů, zápisů a usnesení ZM a RM.

Kontrola plnění usnesení RM a ZM.
Evidence příchozí pošty (podatelna).
Evidence smluv Města Šternberka.
Evidence došlých stížností a petic.

	2003	2004	2005	2006
Přijatá pošta (počet č.j.)	X	X	61.277	64.539
Počet evidovaných stížností	34	44	38	35
Evidovaných smluv	1.156	1.898	1.307	1.125
Počet zasedání ZM / RM	27 / 106			

Ing. Stanislav Orság
euromanažer, koncepční analytik



Metodická pomoc a poradenství odborům MěÚ, obcím správního obvodu a organizacím při přípravě projektů, získávání a administraci dotací zejména z fondů EU. Poskytování informací o možnostech dotačních zdrojů. Příprava dalších rozvojových projektů města. Příprava žádostí o dotace. Správa databáze projektových námětů za ORP Šternberk. Spolupráce s Olomouckým krajem na projektu „Partnerství pro rozvoj Olomouckého kraje“.

Organizace školení a poskytování informací při přípravě na nové rozpočtové období EU 2007 – 2013.

Příprava strategie rozvoje města následně příprava, kontrola a aktualizace akčního plánu / integrovaného plánu rozvoje města.

Asistent komise Rozvoje města a koordinace SFEU, zástupce Města Šternberka v AMK Ecce Homo Šternberk při přípravě a organizaci motoristických akcí.



Interní auditor: PhDr. Hana Likešová

Telefon: 585 086 293

Sídlo: budova MěÚ Opavská 1, III. podlaží

Roční zpráva o výsledcích finančních kontrol za rok 2006

Souhrnné zhodnocení výsledků finančních kontrol zajišťovaných Městem Šternberk včetně zhodnocení přiměřenosti a účinnosti zavedeného systému finanční kontroly:

1. Zhodnocení výsledků řídicí kontroly podle § 26 a 27 zákona o finanční kontrole, výsledků interního auditu podle § 28 a 29 zákona o finanční kontrole a přiměřenosti a účinnosti vnitřního kontrolního systému ve smyslu § 25 zákona o finanční kontrole.

V souladu se zákonem o finanční kontrole a jeho prováděcí vyhlášky byly již v roce 2002 zapracovány do vnitřních směrnic, především do směrnice o oběhu účetních dokladů pravomoci a odpovědnosti vedoucích a ostatních zaměstnanců při přípravě, provádění a schvalování operací a starostou města pověřeni příkazci operací, správci rozpočtu a hlavní účetní. Směrnice Řídicí kontrola byla upravena na základě vyhlášky 416/2004 Sb. v roce 2004. Vymezuje odpovědnost zaměstnanců jak při předběžné kontrole, tak i při průběžné a následné kontrole. Rozsah odpovídajících pravomocí a odpovědností jednotlivých odborů při nakládání s veřejnými prostředky včetně provádění veřejnosprávních kontrol je vymezen i v Organizačním řádu Městského úřadu Šternberk. Cílem řídicí kontroly je vytvořit podmínky pro hospodárný, efektivní a účelný výkon veřejné správy; zabezpečení včasného zjišťování, vyhodnocování a minimalizace provozních, finančních, právních a jiných rizik vznikajících v souvislosti s plněním schválených záměrů a cílů Města Šternberka.

V oblasti finanční kontroly se opíráme o vnitřní kontrolní systém, dobrou spolupráci se zaměstnanci, vnitřní směrnici ke kontrole a podpisové vzory. Při zavádění vnitřního kontrolního systému dle zákona 320/2001 Sb., o finanční kontrole, ve znění pozdějších předpisů (dále jen zákon o finanční kontrole), byly dány všem zaměstnancům Městského úřadu Šternberk jasné instrukce o cílech a významu finanční kontroly dle § 4 a 5 zákona 320/2001 Sb., tím bylo vytvořeno příznivé kontrolní prostředí se znalostí cílů, konkrétními postupy a úkoly kontrolního systému

Dodržování vnitřních předpisů kontroluje příslušný vedoucí pracovník, interní auditor nebo kontrolní výbor. V první polovině r. 2006 byl proveden audit získaných dotací z hlediska zákona o finanční kontrole. Cílem auditu bylo zjištění skutečného stavu plnění povinností vyplývajících ze zákona o finanční kontrole, s následnou vazbou na zkvalitnění řídicích a kontrolních mechanismů a stav zavedení vnitřního kontrolního systému. Výsledky tohoto auditu slouží jako podklad pro pravidelnou kontrolu dotací.

Při všech provedených auditech i veřejnosprávních kontrolách byla posuzována také úroveň vnitřního kontrolního systému, jeho nastavení a provádění kontroly v souladu s ustanovením § 31 zákona o finanční kontrole. Obecně lze říci, že ve všech oblastech je nastaven vnitřní kontrolní systém, týká se to především řídicí kontroly.

Vedoucí orgánu veřejné správy v souladu se zákonem o finanční kontrole plní zákonnou povinnost při nastavení a udržování vnitřního kontrolního systému. Během roku 2006 nebyla žádná závažná zjištění porušení finanční kontroly. Drobné nedostatky byly vždy operativně řešeny.

V roce 2006 došlo ke zlepšení z hlediska finanční kontroly v oblasti veřejnosprávních kontrol u příjemců veřejné finanční podpory. Byly aktualizovány Zásady pro poskytování veřejné finanční podpory z rozpočtu Města Šternberka. Tyto řeší povinnost kontroly dle ustanovení zákona o finanční kontrole.

Účinnost vnitřního kontrolního systému je průběžně hodnocena, je projednávána se starostou a následně na schůzi Rady města Šternberka.

2. Zhodnocení výsledků veřejnosprávních kontrol vykonaných podle § 7 odst. 2 a § 8, 9, a 11 zákona o finanční kontrole včetně zhodnocení přiměřenosti a účinnosti zavedeného systému této kontroly

Město Šternberk je zřizovatelem 12 příspěvkových organizací.

V roce 2006 odbory školství, kultury a sociálních věcí prováděly hodnocení předběžné a průběžné veřejnosprávní kontroly u všech příspěvkových organizací, pro které tyto odbory plní úkoly zřizovatele. Vždy za pololetí kalendářního roku byly provedeny následné kontroly hospodaření, dále byly kontrolovány odpisové plány včetně jejich aktualizací, vnitřní směrnice, jejich soulad s platnými předpisy a kontrolní prověřování a vyhodnocování vybraných operací, zda splňují kritéria hospodárnosti, účelnosti a efektivnosti. Ze všech kontrol byl vyhotoven písemný zápis včetně stanovených nápravných opatření a termínu nápravy. Těmito kontrolami nebyly shledány závažné nedostatky v hospodaření příspěvkových organizací.

V roce 2006 byl proveden audit dlouhodobého hmotného majetku, jehož účelem bylo prověření účetní a majetkové evidence s ohledem na rizikovou správu Město Šternberk ve vztahu k příspěvkovým organizacím stanoví pravidla pořizování, oceňování, evidence a vyřazování dlouhodobého majetku. .

Odbor školství provedl kontrolu u příspěvkových organizací v oblasti školství. Byl prověřen systém příjmů: úplata ve školních družinách, stravné ve školních jídelnách, školné ZUŠ a DDM. Cílem bylo zjistit, zda organizace mají zaveden systém pro předpis, výběr a zaúčtování příjmů, zda není možný únik příjmů.

Byly namátkou prověřeny doklady; jejich výčet a zjištění jsou uvedeny v samostatných protokolech pro každou organizaci zvlášť, tyto protokoly jsou uloženy na odboru a u prověřované organizace. Prověrkou nebyly zjištěny žádné rozdíly v předpise příjmů a jejich skutečným stavem, některým organizacím bylo doporučeno upřesnit a doplnit vnitřní směrnice.

Odbor školství provedl kontrolu zařazení nepedagogických pracovníků do platové třídy u příspěvkových organizací v oblasti školství. Cílem bylo zjistit, zda organizace mají nepedagogické pracovníky zařazené do platové třídy správně dle katalogu prací a v souladu s metodikou MŠMT.

U každé organizace byl sestaven přehled jejich nepedagogických zaměstnanců s uvedením názvu pracovního zařazení, dosaženého vzdělání a zařazení do platové třídy dle katalogu prací. Tento přehled byl doplněn, komentován ředitelem organizace a byl sestaven protokol zjištěných skutečností - jsou uvedeny v samostatných protokolech pro každou organizaci zvlášť, tyto protokoly jsou uloženy na odboru školství a u prověřované organizace. Prověrkou nebylo zjištěno, že by byli zaměstnanci zařazení do platové třídy v rozporu s katalogem prací.

Vedoucí odboru školství a kultury provedla kontrolu provádění řídicí kontroly řediteli příspěvkových organizací v oblasti školství. Cílem bylo zjistit, zda ředitelé mají nastaven vnitřní kontrolní systém, zda je funkční a účinný.

Ředitelé organizací podali v termínu zprávu o vnitřní řídicí kontrole za rok 2006 s obsahem: plán kontrolní činnosti, termíny provedených kontrol, zjištění a případné opatření, pokud byly zjištěny nedostatky. Tyto dokumenty jsou uloženy na odboru a u prověřované organizace. Nedostatky zjištěné v roce 2005 se již ve zprávách za rok 2006 ve většině případů neopakovaly. Prověrkou bylo zjištěno, že ředitelé mají dobře nastaven funkční kontrolní systém, pouze v některých případech budou upřesněny potřebné podklady pro kontrolu řídicího systému.

Vedoucí odboru soc. věcí provedla kontrolu příspěvkové organizace Sociální služby Šternberk, kontrola byla provedena na úseku dávek a služeb sociální péče, a to dodržování lhůt, správné řízení, určení oprávněné osoby provádět úkony ve správním řízení, kontrola stanovení výše a výplaty jednotlivých příspěvků, vedení spisové dokumentace apod.

Zpráva je uložena na odboru soc. věcí.

3. Informace o finančních kontrolách vykonávaných podle mezinárodních smluv, kterými je Česká republika vázána a jejich výsledcích, které poskytly mezinárodním organizacím na základě jejich vyžádání (§ 24 zákona o finanční kontrole, odst.5).

Město Šternberk nebylo kontrolovanou osobou mezinárodní organizace ani nebylo povinno spolupůsobit při výkonu finanční kontroly mezinárodní organizace.

4. Přehled a charakteristika opatření přijatých vedoucím orgánu veřejné správy.

Uloženo internímu auditorovi:

- provádět kontrolu příspěvkových organizací společně s kontrolní skupinou jmenovanou starostou města,
- zjistit, zda je veškerý majetek města správně evidován, jaký systém ošetřuje řádnou správu majetku
- posoudit efektivnost a hospodárnost při pojišťování majetku města,
- provádět na místě opakované veřejnosprávní kontroly především u příjemců, kterým byla poskytnuta vyšší veřejná finanční podpora a následné kontroly u ostatních organizací příjemců veřejné finanční podpory,
- prověřit následně správnost postupů z hlediska souladu s platnou legislativou v oblasti vybírání poplatků,
- provádět u získaných dotací pravidelně kontrolu systému řídicí kontroly, dodržování procesních pravidel, dostatečné odborné úrovně kontrolního procesu, odpovídající úrovně nápravných opatření a dostatečné prezentace strategických cílů,
- provádět operativní audity dle vzniklých potřeb vedoucím příslušných odvětvových odborů

- provádět důsledně předběžnou kontrolu před poskytnutím veřejné finanční podpory a při vyúčtování finanční podpory dbát na podmínky stanovené smlouvami,
- nastavit kontrolní mechanismus při vybírání správních poplatků, podle úkonů podléhajícím zpoplatnění v rozsahu jim vymezené působnosti,
- přijímat přiměřená a účinná opatření k zmírnění nebo odstranění možných rizik při vybírání poplatků,
- v rámci své řídicí činnosti provádět kontroly dodržování právních norem a vnitřních předpisů na svém odboru a vést o těchto kontrolách záznamy, přijímat opatření a do 31.1. následujícího roku předat v písemném vyhotovení zprávy o řídicí kontrole tajemnici městského úřadu
- vytvářet a udržovat systém kontroly při dodržování podmínek dotace a zvýšit odpovědný přístup k celkové administrativě spisů projektů dotace tak, jak stanoví vnitřní norma

Zastupitelstvo pověřilo kontrolní výbor:

- kontrolou dodržování právních předpisů finančním výborem, komisemi a městským úřadem na úseku hospodaření s majetkem a finančními prostředky obce, kontrolou čerpání veřejných finančních podpor poskytovaných neziskovým organizacím a jak úřad dodržuje právní předpisy na úseku samostatné působnosti.

5. Souhrnné hodnocení

Veřejnosprávní kontroly u žadatelů o veřejnou finanční podporu a u příjemců veřejné finanční podpory zabezpečovaly odbory, jejichž prostřednictvím byla žádost předkládána orgánům města ke schválení a které realizaci veřejné podpory zajišťovaly.

Odbor školství a kultury provedl v r. 2006 kontroly u příjemců veřejné finanční podpory:

Oblast školství, sport, volný čas:

Grant Sport Šternberk 2006 – celkový požadovaný objem 652 400,- Kč , příspěvky města 165.000,-Kč.

Neziskovým organizacím poskytnuto 5.134.000,-Kč jako příspěvky v oblasti sportu a volného času, jeden příspěvek částečně vrácen (O.p.s. rodičů a příznivců Gymnázia – poskytnuto 5.000,-Kč vráceno 731,-Kč)

Oblast kultury:

Odborem kultury bylo v roce 2006 podpořeno v rámci Grantu KULTURA 2006 celkem 15 kulturních aktivit (jeden příspěvek nebyl využit) , na které byla přidělena celková částka 458.500,- Kč, byla podpořena činnost 13 organizací částkou 336.500,- Kč. Průběžná kontrola u projektu Grantu KULTURA 2006 byla prováděna osobní účastí zaměstnanců odb. kultury na akcích.

Následná kontrola byla provedena u všech příjemců VFP při ročním vyúčtování a vyhodnocení jednotlivých aktivit.

Odbor sociálních věcí kontroloval čerpání příspěvku z rozpočtu města, který činil 350.000,- Kč. V žádném případě nebyly shledány nedostatky.

6. Přehled zjištění předaných k dalšímu řízení podle zvláštních právních předpisů

Město Šternberk nemělo žádná zjištění, která by bylo nutno předat k dalšímu řízení podle zvláštních právních předpisů.