

# Výroční zpráva za rok 2007







Motto: „Na demokracii je nutno pohlížet jako na velmi nedokonalé společenské zřízení, které je ovšem nejlepším ze všech možných.“ Winston Churchill

### Vážení občané!

Mezi nejpěknější povinnosti starosty obecně patří uzavírat svazky manželství, vítat do společnosti nejmladší občánky a blahopřát dříve narozeným spoluobčanům-jubilantům.

Z údajů roku 2007 mám silný dojem, že opět dochází k celospolečenskému přijetí významu rodiny. Fungující rodina má pro společnost nezastupitelné místo.

Zde je pár čísel výše dokreslující :

- Počet sňatků v celkem 130 (z toho 6 církevních, 124 občanských),
- Počet zlatých svateb 2
- Počet diamantových svateb 2
- Počet vítání občánků 16

Pokud máte otevřené oči, nemůže Vám uniknout, jak důležitou roli v dlouhověkosti některých našich spoluobčanů hraje právě rodina. Na vlastní oči jsem se přesvědčil, že dobře fungující rodina je skutečně vysokou školou tolerance, komunikace a vzájemné lásky.

Proto přeji Vám všem, aby Váš domov pro Vás nebyl pouze místem, kde bydlíte, ale kde Ti Tvoji blízcí rozumějí a ty rozumíš jim. Pouze v této společnosti budeš šťastný, spokojený, klidný a usměvavý. S pomocí své rodiny překonáš všechny překážky a nástrahy světa.

Vážení spoluobčané, na základě výše uvedeného Vám všem přeji harmonickou a plně fungující rodinu plnou lásky.

Hospodaření Města Šternberka za rok 2007 skončilo pro město velice příznivě. Pokladním přebytkem v rozpočtu přes 61 mil. Kč a finančním zůstatkem z příjmů z prodeje a pronájmů majetku ve výši téměř 41 mil. Kč.

Tohoto výsledku bylo dosaženo díky překročení rozpočtu příjmů města o více než 24 mil. Kč především z důvodu vyšších výnosů z celostátních daní a dále i prokazatelnou úsporou provozních výdajů nebo nedokončením některých investičních akcí, které přecházejí plynule do roku 2008 – tato úspora výdajů činí téměř 32 mil. Kč.

Příjmy města za rok 2007 dosáhly téměř 367 mil. Kč, oproti tomu výdaje byly čerpány ve výši 303 mil. Kč.

Velice dobré výsledky hospodaření roku 2007 tak příznivě ovlivní samozřejmě i rok 2008, případně i roky následující – uspořené finanční prostředky budou využity výhradně na investiční akce především na projekty spolufinancované z dotací EU.

Rok 2007 z pohledu investičního rozvoje města nebyl rokem tak významných investičních akcí jako byla v předchozím období například kompletní regenerace centra města, přesto však proběhla řada důležitých investic, rekonstrukcí a oprav, které byly pokračováním koncepční práce samosprávy v oblasti veřejných investic.

Projekt regenerace centra města se však investic města dotkl i v roce 2007, neboť až v lednu 2007 byla zhotoviteli stavby uvolněna pozastávka z ceny díla na odstranění vad a nedodělků ve výši téměř 8 mil.Kč. Na jaře byly dokončeny úpravy parkoviště nad gymnáziem a rekonstrukce spodní části ulice Na Valech, bezprostředně navazující na centrum města.

Největší investicí města, dokončenou v roce 2007 byla výstavba kanalizace v oblasti Rýmařovského kopce, zahájená již v roce předcházejícím. Celkové náklady akce dosáhly výše přes 25,5 mil.Kč.

Dalšími významnými akcemi v oblasti technické infrastruktury bylo zahájení plynofikace místní části Lhota, která se tak po dokončení kanalizace dočkala další významné investice před uvažovanou kompletní rekonstrukcí vodovodní sítě a následnými úpravami komunikace. Proběhly úpravy chodníků a parkování v ulici Nádražní, první etapa kompletace inženýrských sítí na ulici Opavská v prostoru startu závodů Ecce homo. Daly by se zmínit i další akce, které nejsou tak významné svým rozsahem, ale mají velký význam z hlediska zajištění komfortu a bezpečnosti obyvatel města, jako např. zahájená výstavba nové lávky, spojující ulice Barvířská a Hvězdné údolí a nahrazující pro chodce nebezpečnou a nepohodlnou lávku stávající, nové úseky chodníků na náměstí Svobody, v ulici Puškinově, Věžní, nebo novou zastávku autobusů v Dolním Žlebě.

Město v roce 2007 pokračovalo v systematické práci na modernizaci školských zařízení. Nákladem přes 13 milionů korun (z toho přes 10 mil. z vlastních zdrojů) město financovalo rekonstrukci a dostavbu Školní jídelny Svatoplukova. V závěru roku proběhla rekonstrukce kotelny a sanace podzemního podlaží Mateřské školy U Dráhy, jako 1.etapa její uvažované celkové rekonstrukce a modernizace. Dokončena byl i kompletní rekonstrukce vytápění v objektu Základní umělecké školy a dokončena byla rekonstrukce vytápění v Základní škole Svatoplukova.

V roce 2007 město provedlo kompletní rekonstrukci budovy pracoviště Hasičského záchranného sboru na náměstí Svobody.

Další drobnou etapou pokračoval rozsáhlý projekt záchrany areálu bývalého augustiniánského kláštera, ve kterém byly upraveny prostory pro expozici města, která se stala součástí prohlídky areálu.

Předešlý výčet by se dal doplnit o rozsáhlý přehled dalších drobných akcí, které se staly běžnou součástí našeho každodenního života ve městě..

Město v uplynulém roce pokračovalo i v přípravě mnoha dalších akcí a investičních záměrů. Určitě významné místo mezi nimi má např. zpracování generelu cyklo dopravy, jako koncepčního materiálu, na jehož podkladě se rozběhla příprava jednotlivých dílčích projektů cyklotras a cyklostezek. Byly zpracovány projekty a vystavena stavební povolení na první etapy regenerace šternberských panelových sídlišť, kde bude město usilovat o získání dotačních zdrojů na jejich realizaci.

V různém stadiu přípravy je dokumentace pro řadu dalších projektů, kde se budeme snažit získat dotační finanční zdroje, ať už v oblasti technické infrastruktury, rozvoje cestovního ruchu či občanské vybavenosti, tak aby naše město bylo městem příjemným a moderním pro život svých obyvatel i všechny své návštěvníky.

Ve Šternberku dne 8.2.2008

Mgr.Jaromír Sedlák  
starosta města Šternberka

# Základní údaje o městě

**Rozloha: 48,793 km<sup>2</sup>**

**Počet obyvatel: 13.958 k 31.12.2007**



## **Mikroregion Šternbersko – počet obyvatel cca 31.000**

Byl ustaven v roce 1998 a tvoří jej tyto obce:

*Babice, Bělkovice-Lašřany, Bohuňovice, Dolany, Domašov nad Bystřicí, Domašov u Šternberka, Hlásnice, Hlušovice, Hnojice, Horní Loděnice, Hraničné Petrovice, Jívová, Liboš, Lipina, Lužice, Komárov, Mladějovice, Mutkov, Řídeč, Samotíšky, Štarnov, Šternberk, Štěpánov.*

## **Obvod obce s rozšířenou působností III. – počet obyvatel 23.912 k 31.12.2007, rozloha 306,667 km<sup>2</sup>**

*Tvoří jej město Šternberk, město Moravský Beroun a 19 obcí. Obvod je rozdělen na dva obvody obcí s pověřeným úřadem:*

### **1. Obvod obce s pověřeným úřadem II. města Šternberka – počet obyvatel cca 20.000**

*(Město Šternberk a 18 obcí):*

*Babice, Domašov nad Bystřicí, Domašov u Šternberka, Hlásnice, Hnojice, Horní Loděnice, Hraničné Petrovice, Huzová (místní části Veverčí, Arnoltice), Jívová, Lipina, Lužice, Komárov, Mladějovice, Mutkov, Řídeč, Strukov, Štarnov, Šternberk (místní části Dalov, Chabičov, Krakořice, Těšíkov), Žerotín.*

### **2. Obvod obce s pověřeným úřadem II. města Moravský Beroun – počet obyvatel cca 3.700**

*Město Moravský Beroun (místní části Čabová, Nové Valteřice, Ondrášov, Sedm Dvorů) a obec Norberčany (místní části Nová Véska, Stará Libavá a Trhanovice).*

## **Obvod výkonu stavebního úřadu (Město Šternberk a 20 obcí):**

18 obcí obvodu obce s rozšířenou působností města Šternberka a obce Bohuňovice a Hlušovice.



## Rada města Šternberka:

<b>funkce</b>	<b>jméno</b>	<b>za volební stranu</b>	<b>zkratka</b>
<b>starosta</b> <i>(uvolněná funkce)</i>	<b>Mgr.Jaromír Sedlák</b>	<b>Občanská demokratická strana</b>	<b>ODS</b>
<b>místostarosta</b> <i>(uvolněná funkce)</i>	<b>Mgr.Jiří Zemánek</b>	<b>Česká strana sociálně demokratická</b>	<b>ČSSD</b>
<b>radní</b>	<b>Petr Ciba</b>	<b>Občanská demokratická strana</b>	<b>ODS</b>
<b>radní</b>	<b>Mgr.Pavel Konečný</b>	<b>Česká strana sociálně demokratická</b>	<b>ČSSD</b>
<b>radní</b>	<b>Josef Knopf</b>	<b>Křesťansko demokratická unie – ČSL</b>	<b>KDU-ČSL</b>
<b>do 3.10.2007</b>			
<b>radní</b>	<b>Libor Bejdák</b>	<b>SOS pro Šternberk</b>	<b>SOS</b>
<b>radní</b>	<b>Ing.Stanislav Pavlík,PhD.</b>	<b>SOS pro Šternberk</b>	<b>SOS</b>
<b>od 3.10.2007</b>			
<b>radní</b> <i>(uvolněná funkce)</i>	<b>Ing.Petr Zajíc</b>	<b>Společně pro Šternberk</b>	<b>NEZ</b>
<b>radní</b>	<b>Ing.Pavel Stonawský</b>	<b>Společně pro Šternberk</b>	<b>NEZ</b>

## Komise Rady města Šternberka:

- Dopravní
- Kulturní
- Majetkoprávní
- Prevence kriminality, sport a volný čas
- Pro místní části
- Rozvoje města a koordinace SF EU
- Bytová
- Pro výběr zhotovitele
- MPZ a cestovní ruch
- Sociální a zdravotní
- Škodní
- Školská
- Životního prostředí

## Zastupitelstvo města Šternberka:

zkratka volební strany	Počet členů
<b>ODS</b>	<b>4</b>
<b>ČSSD</b>	<b>4</b>
<b>NEZ</b>	<b>5</b>
<b>KSČM</b>	<b>2</b>
<b>KDU-ČSL</b>	<b>2</b>
<b>SOS</b>	<b>4</b>

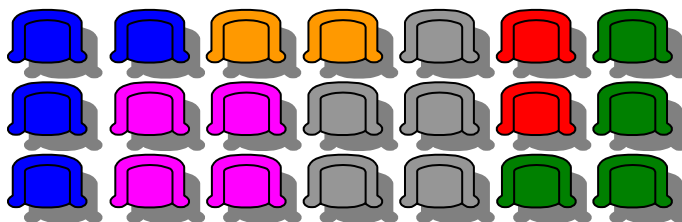

## Výbory Zastupitelstva města Šternberka:

- Finanční
- Kontrolní
- Osadní výbory v místních částech Dalov, Dolní Žleb, Chabičov, Krakovice, Lhota, Těšíkov

## TAJEMNICE MĚSTSKÉHO ÚŘADU ŠTERNBERK

Vážení občané,



V dubnu roku 2007 jsme převzali výsledky personálního auditu, který byl na Městském úřadě Šternberk proveden v prvním čtvrtletí. Závěr personálního auditu zněl:

*Městský úřad Šternberk je optimálně vytížen, na úřadě pracuje optimální počet pracovníků. Kvalita řízení jednotlivých odborů je vysoce nad průměrem srovnatelných obcí. Kvalita spolupráce uvnitř úřadu je velmi dobrá, pracovníci jsou na vysoké odborné úrovni, jsou identifikováni s úřadem a mají zájem realizovat cíle úřadu.*

Výsledkem personálního auditu byla rozsáhlá zpráva, která mimo jiné poukázala i na podhodnocení některých agend úřadu co se týká počtu pracovníků a to zejména oblast investic a projektového řízení. V souvislosti s tímto výsledkem byla provedena organizační změna ve struktuře úřadu při zachování stávajícího počtu zaměstnanců. Z celkového počtu 10 odborů a 1 samostatného oddělení kancelář starosty bylo vytvořeno 12 odborů. Z dřívějšího oddělení kancelář starosty vznikl odbor, do kterého byly navíc začleněny agendy projektového řízení, vnější vztahy, tiskový mluvčí a cestovní ruch. Z odboru vnitřních věcí se vyčlenil druhý nový odbor - odbor informačních technologií a personalistiky – jak vyplývá již z jeho názvu, je jeho náplní správa informačního systému města, personalistika a krizové řízení. Podrobné informace o jednotlivých odborech a jejich činnosti jsou uvedeny v této výroční zprávě.

Městský úřad Šternberk pokračuje ve zvyšování kvality svých činností a s tím spojených vysokých nároků na práci úředníků. Důsledně uplatňujeme metodu benchmarking, v rámci společného projektu, ve kterém je v současné době spolu s námi zapojeno asi 60 obcí s rozšířenou působností z celé ČR. Pokračujeme také v hodnocení kvality úřadu metodou hodnocení kvality CAF (Common Assessment Framework – společný hodnotící rámec), kdy první hodnocení proběhlo v roce 2005 a metoda je uplatňována i nadále.

Městský úřad Šternberk obdržel v roce 2006 **cenu Ministerstva vnitra**, jako organizace zvyšující kvalitu veřejné služby, za aplikaci metody CAF, benchmarkingu a komunitního plánování sociálních služeb.

**V závěru roku 2007 byly zahájeny přípravy pro zavedení systému řízení jakosti v činnosti Městského úřadu Šternberk podle norem ISO 9001, s předpokladem realizace tohoto úkolu v letech 2008 a 2009.**

Ve Šternberku dne 20.2.2008

Ing.Bc.Naděžda Studecká  
tajemnice Městského úřadu Šternberk



## FINANČNÍ ODBOR

Vedoucí odboru:

Ing. Miluše HUDCOVÁ



Telefon:

585086 248

Sídlo:

MěÚ, Horní nám. 16, II.poschodí

### Organizační struktura odboru:

Referát rozpočtu	Dagmar Kráčmarová, kl. 247
Oddělení účtárny	
vedoucí	Ing. Ivana Janošíková, kl. 244
účetní výdajů města	Jana Nečasová, kl. 250
účetní příjmů města	Olga Krejčová, kl. 243
účetní hospodářské činnosti, FRB-Š	Věra Řezáčová, kl. 252
Platební a zúčtovací styk	Stanislava Weiglová, kl. 245
Oddělení správy příjmů a povolování tombol a jiných podobných her	
Vedoucí	Dobroslava Dosoudilová, kl. 246
Správce příjmů a poplatků	Dana Doupalová, kl. 249
Správce příjmů a poplatků	Emílie Krylová, kl. 251

počet zaměstnanců odboru: 10

## 1. Hospodaření Města Šternberka za rok 2007.

Příjmy města dosáhly 366.841,56 tis. Kč a byly tak splněny na 107,2 %, tzn. fakticky překročeny oproti upravenému rozpočtu o 24.777,55 tis. Kč. Na tomto vysokém překročení se podílely především daňové příjmy, které byly splněny na 112,9 % a byly tak překročeny o 17.238,67 tis. Kč, ale i nedaňové příjmy vykazují přeplnění o 7.147,48 tis. Kč, tj. plnění na 133,4 %.

Celkové výdaje města byly čerpány na 90,5 % a dosáhly 303.374,53 tis. Kč, tzn. výdaje byly nedočerpany o 31.896 tis. Kč.

Rozpočet města tak skončil převahou příjmů nad výdaji ve výši 63.467,03 tis. Kč.

Zůstatek finančních prostředků na základním běžném účtu k 31. 12. 2007 vykazuje

61.781,47 tis. Kč.

V hospodářské činnosti města bylo dosaženo hosp. výsledku po zdanění ve výši 50.348,11tis. Kč.

Podrobné hospodaření včetně komentáře je uvedeno v Závěrečném účtu Města Šternberka za rok 2007.

**Rekapitulace hospodaření – rok 2007 – včetně financování**

Příjmy a výdaje (tis. Kč)	Rozpočet		Skutečnost
	schválený	upravený	
Daňové příjmy	128 655,00	133 430,84	150 669,51
Nedaňové příjmy	18 417,00	21 373,06	28 520,53
Kapitálové příjmy	0,00	0,00	0,00
Přijaté dotace	166 640,05	187 260,12	187 651,52
Financování	0,00	4 599,73	4 599,73
<b>Příjmy celkem</b>	<b>313 712,05</b>	<b>346 663,75</b>	<b>371 441,29</b>
Běžné výdaje	230 896,05	235 641,39	222 393,33
Kapitálové výdaje	71 423,00	99 629,37	80 981,21
Financování	56 577,00	56 577,00	56 575,88
<b>Výdaje celkem</b>	<b>358 896,05</b>	<b>391 847,76</b>	<b>359 950,42</b>

### Příjmy – skutečnost rok 2007 – včetně financování

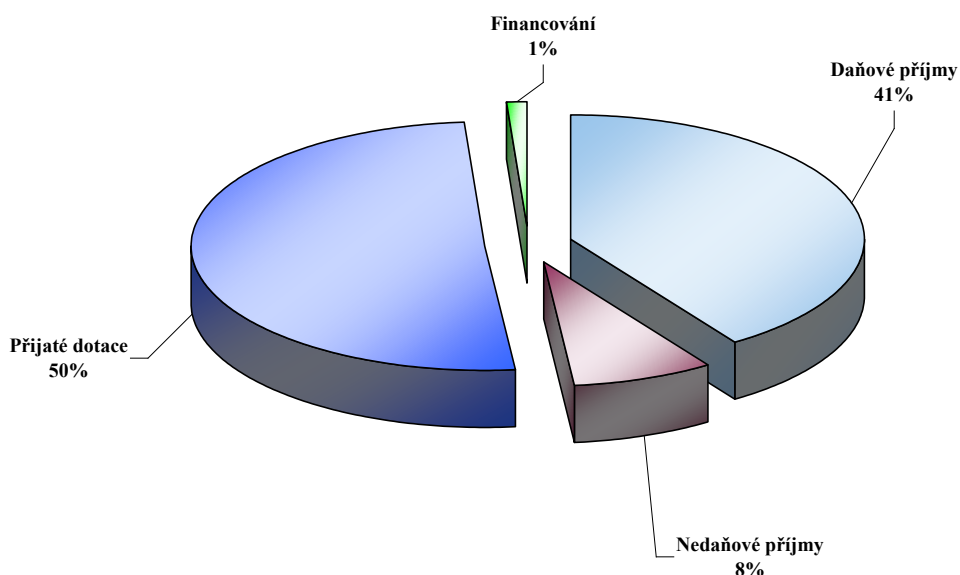

### Výdaje – skutečnost rok 2007 – včetně financování

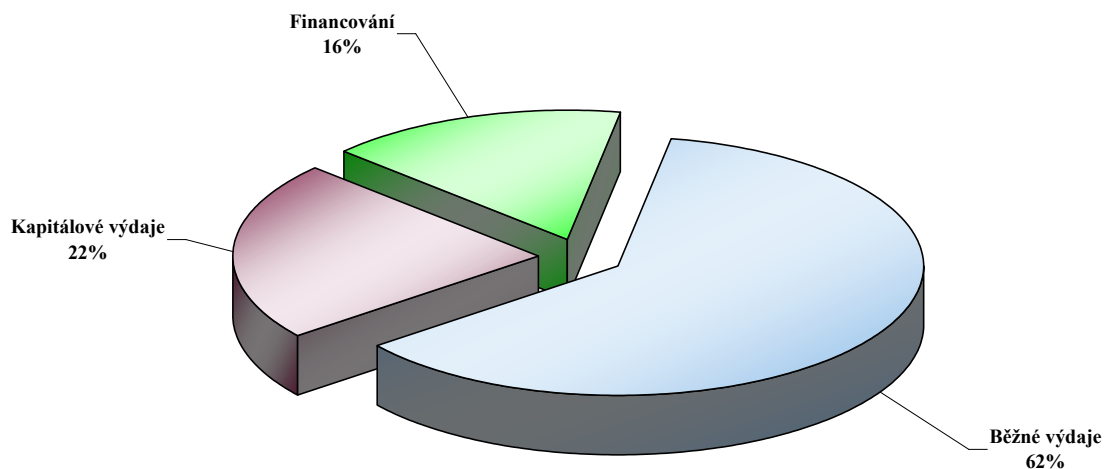

### Rekapitulace hospodaření – rok 2007 – včetně financování

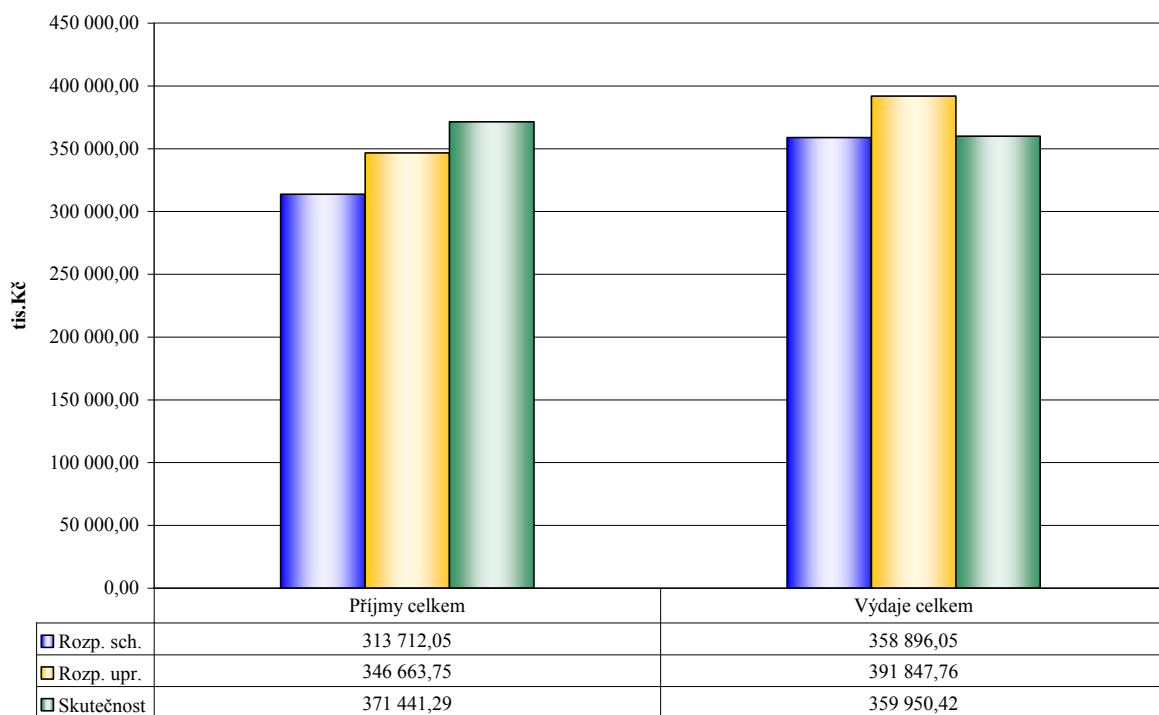

### Rekapitulace hospodaření – rok 2007 – včetně financování

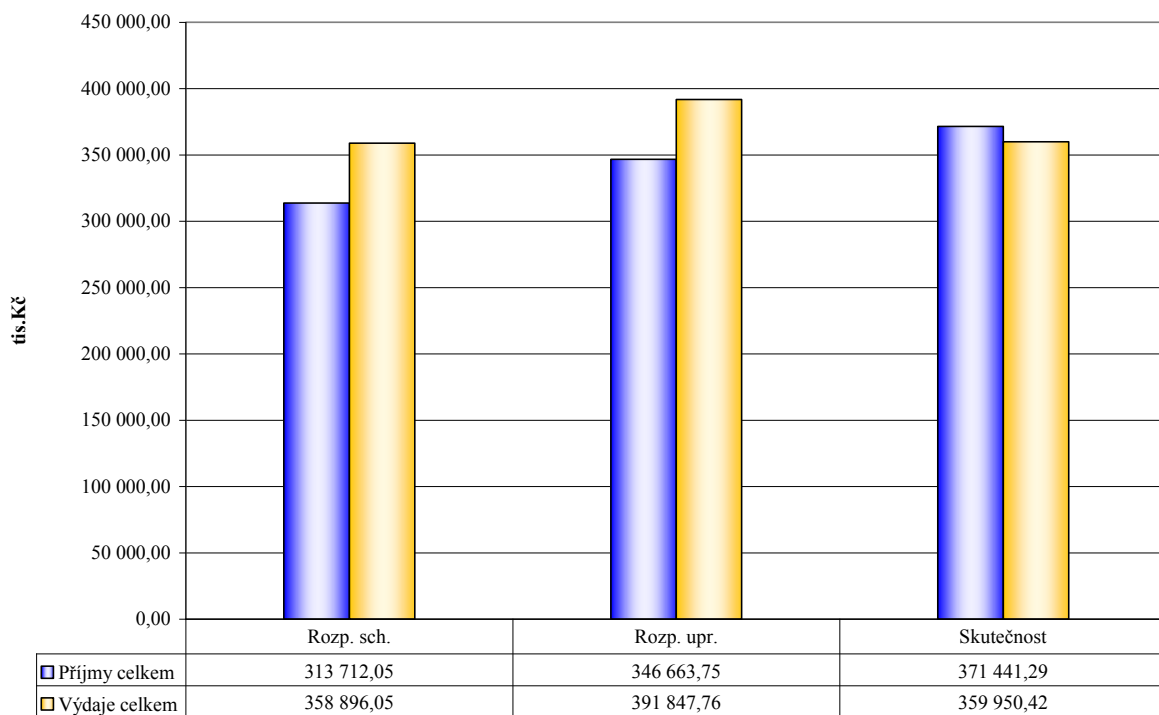

## Skutečnost – příjmy a výdaje - rok 2007 – včetně financování

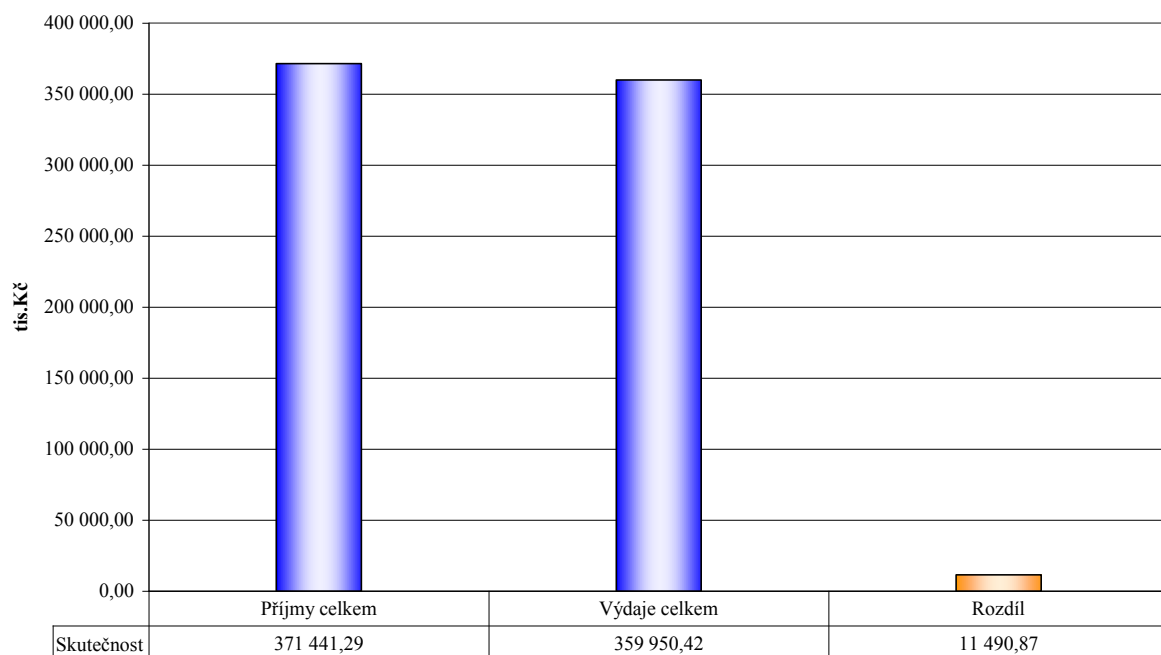

## Rekapitulace hospodaření – rok 2007 – bez financování

Příjmy a výdaje (tis. Kč)	Rozpočet		Skutečnost
	schválený	upravený	
Daňové příjmy	128 655,00	133 430,84	150 669,51
Nedaňové příjmy	18 417,00	21 373,06	28 520,53
Kapitálové příjmy	0,00	0,00	0,00
Přijaté dotace	166 640,05	187 260,12	187 651,52
<b>Příjmy celkem</b>	<b>313 712,05</b>	<b>342 064,02</b>	<b>366 841,56</b>
Běžné výdaje	230 896,05	235 641,39	222 393,33
Kapitálové výdaje	71 423,00	99 629,37	80 981,21
<b>Výdaje celkem</b>	<b>302 319,05</b>	<b>335 270,76</b>	<b>303 374,54</b>

### Příjmy – skutečnost rok 2007 – bez financování

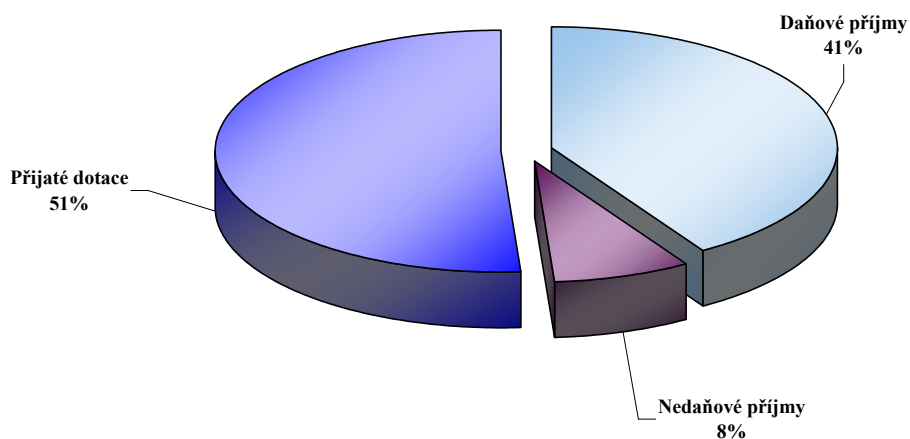

### Výdaje – skutečnost rok 2007 – bez financování

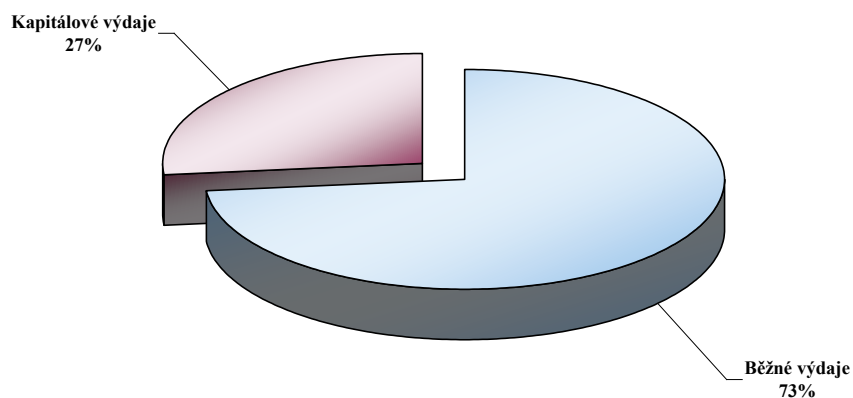

## Rekapitulace hospodaření – rok 2007 – bez financování

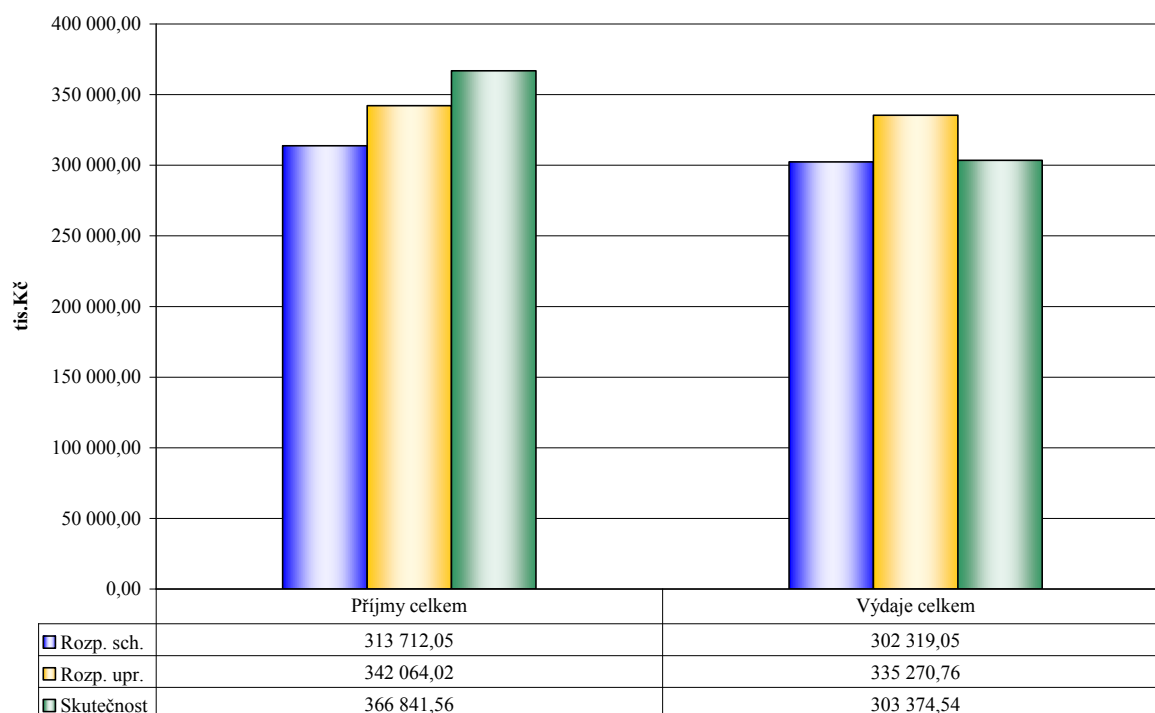

## Rekapitulace hospodaření – rok 2007 – bez financování

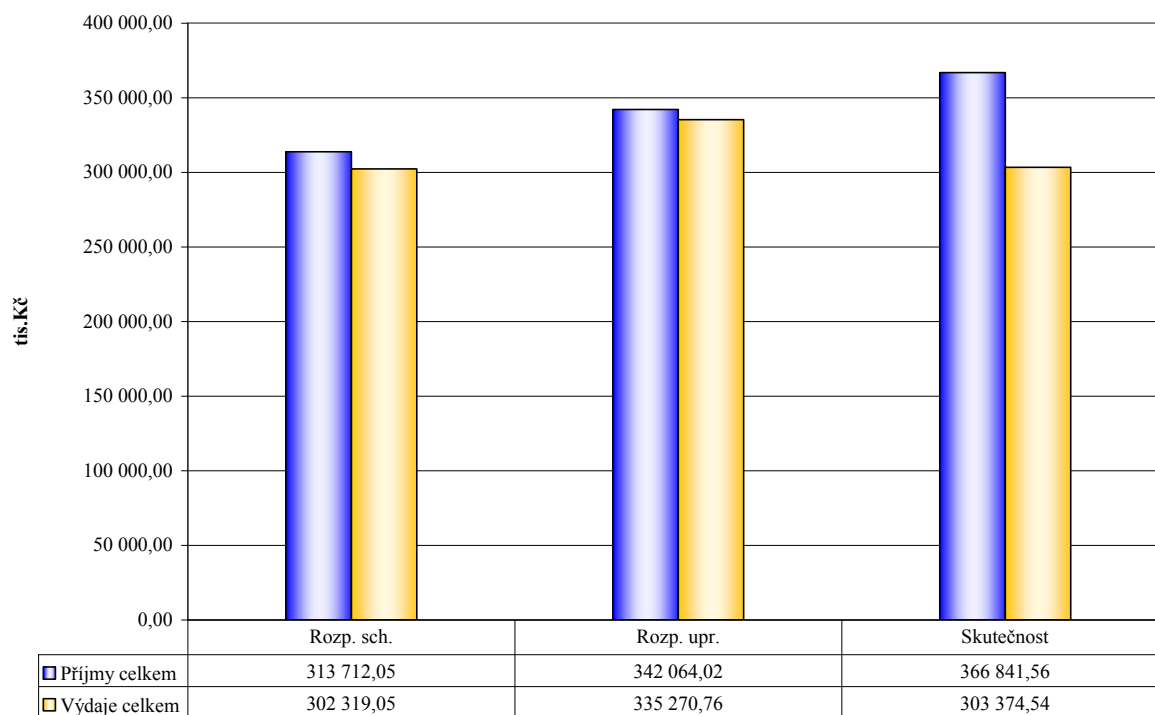



### Skutečnost – příjmy a výdaje - rok 2007 – bez financování

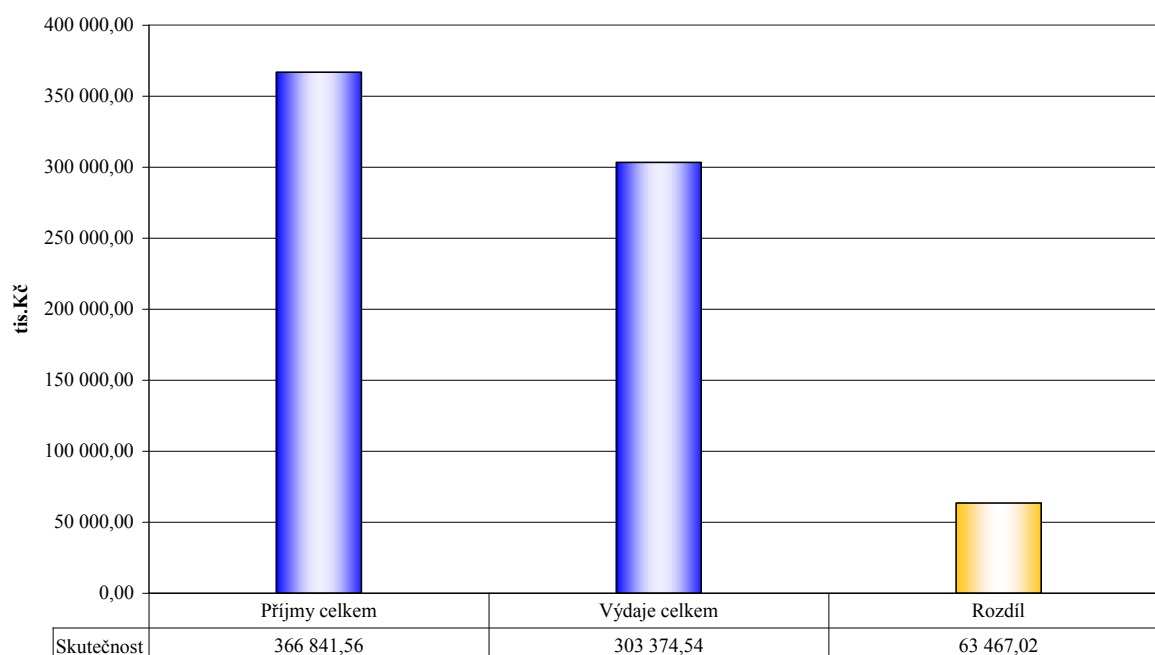

### Rekapitulace hospodaření – rok 2007 – včetně financování

Příjmy a výdaje (tis. Kč)	Rozpočet		Skutečnost
	schválený	upravený	
Daňové příjmy	128 655,00	133 430,84	150 669,51
Nedaňové příjmy	18 417,00	21 373,06	28 520,53
Kapitálové příjmy	0,00	0,00	0,00
Přijaté dotace	166 640,05	187 260,12	187 651,52
<b>Příjmy celkem</b>	<b>313 712,05</b>	<b>342 064,02</b>	<b>366 841,56</b>
Běžné výdaje	230 896,05	235 641,39	222 393,33
Kapitálové výdaje	71 423,00	99 629,37	80 981,21
<b>Výdaje celkem</b>	<b>302 319,05</b>	<b>335 270,76</b>	<b>303 374,54</b>
Změna stavu bank. účtů	45 184,00	45 184,00	-11 490,87
Přijaté půjčky	0,00	4 599,73	4 599,73
Uhrazené spl. jistin	-56 577,00	-56 577,00	-56 575,88
<b>Financování celkem</b>	<b>-11 393,00</b>	<b>-6 793,27</b>	<b>-63 467,02</b>

## Vyhodnocení rozpočtu rok 2007 – Příjmy

Č. pol.	Položka	Rozpočet		Skutečnost	Plnění Skut./Upr.R. %
		Schválený	Upravený		
		tis. Kč	tis. Kč		
1111	Daň z příjmů FO ze záv.čin.a fčnich.pož.	23 100,00	23 100,00	28 770,75	124,55%
1112	Daň z příjmů fyz.osob ze sam.výděl.čin.	5 400,00	5 400,00	5 814,91	107,68%
1113	Daň z příjmů fyz.osob z kapitál. výnosů	1 500,00	1 500,00	1 709,49	113,97%
1119	Zrušené daně - příjem fyz. osob	0,00	0,00	92,23	-
1121	Daň z příjmů právnických osob	25 000,00	28 212,00	33 046,90	117,14%
1122	Daň z příjmů právnických osob za obce	10 000,00	11 543,84	13 395,84	116,04%
1211	DPH	45 275,00	45 275,00	45 753,59	101,06%
1332	Poplatky za znečišťování ovzduší	8,00	8,00	0,50	6,25%
1334	Odvody za odnětí půdy ze zeměd.půdního fondu	5,00	5,00	151,25	3025,02%
1335	Popl. za odnětí pozemků plnění funkcí lesa	0,00	0,00	0,47	-
1337	Popl. za likvidaci kom. odpadu	6 312,00	6 312,00	6 025,79	95,47%
1341	Poplatek ze psů	330,00	330,00	324,73	98,40%
1343	Poplatek za užívání veřej.prostranství	85,00	85,00	117,32	138,02%
1345	Poplatek z ubytovací kapacity	90,00	90,00	108,76	120,84%
1347	Poplatky za provozovaný výherní hrací příst.	1 800,00	1 800,00	2 304,42	128,02%
1351	Odvod výtěžku z provozování loterií	900,00	900,00	1 384,25	153,81%
1353	Příjmy za ZOZ od žadatelů o řidič. oprávnění	0,00	0,00	452,70	-
1359	Ost.odvody z vybraných činností a služeb j.n.	0,00	20,00	51,60	258,00%
1361	Správní poplatky	4 810,00	4 810,00	6 229,94	129,52%
1511	Daň z nemovitostí	4 040,00	4 040,00	4 934,08	122,13%
<b>DAŇOVÉ PŘÍJMY CELKEM</b>		<b>128 655,00</b>	<b>133 430,84</b>	<b>150 669,52</b>	<b>112,92%</b>
2111	Příjmy z poskytování služeb a výrobků	6 502,00	6 818,00	10 950,89	160,62%
2122	Odvody příspěvkových organizací	1 774,00	2 498,00	2 498,00	100,00%
2132	Příjmy z pron.ost.nemovit. a jejich částí	4 083,00	3 383,00	3 557,26	105,15%
2139	Ost. příjmy z pronájmu majetku	200,00	50,00	31,33	62,65%
2141	Příjmy z úroků (část)	800,00	800,00	946,44	118,30%
2210	Přijaté sankční platby	1 405,00	1 405,00	1 817,53	129,36%
2222	Ost.příjmy z fin.vyp. před.l.od jin.veř.roz.	0,00	429,00	694,71	161,94%
2229	Ostatní příj.vratky transferů	0,00	0,00	10,59	-
2322	Přijaté pojistné náhrady	0,00	637,50	1 256,01	197,02%
2324	Přijaté nekapitálové příspěvky a náhrady	500,00	500,00	737,07	147,41%
2328	Neidentifikované příjmy	0,00	0,00	412,26	-
2329	Ostatní nedaň. příjmy j.n.	0,00	1 699,56	2 549,55	150,01%
2343	Příjmy z úhr.dobýv.prostoru a z vydob.nerostů	50,00	50,00	106,80	213,59%
2451	Spl.půj.prost. od příspěvkových organizací	904,00	904,00	904,00	100,00%
2460	Splátky půjčených prostředků od obyvatelstva	2 199,00	2 199,00	2 048,11	93,14%
<b>NEDAŇOVÉ PŘÍJMY CELKEM</b>		<b>18 417,00</b>	<b>21 373,06</b>	<b>28 520,53</b>	<b>133,44%</b>
4111	Neinv.příj.tsf.z všeob.pok.správy st.rozpočtu	0,00	2 060,72	2 060,73	100,00%
4112	Nein.příj.transfery ze SR v rámci tsf.vztahu	22 613,65	22 613,65	22 613,65	100,00%
4116	Ost.neinv. přijaté tsf.ze státního rozpočtu	53 364,40	58 138,71	58 138,69	100,00%
4121	Neinvest.přijaté transfery od obcí	1 045,00	1 259,02	1 475,82	117,22%
4122	Neinvestiční přijaté transfery od krajů	650,00	2 299,37	2 299,37	100,00%
4131	Převody z vl.fondů hosp.(podnikatel.)činnosti	36 000,00	41 744,00	42 438,58	101,66%
4211	Inv.přijaté trnsf. z všeob.pok.správy st.roz.	0,00	6 200,00	6 200,00	100,00%
4213	Invest.přijaté tsf.ze stát.fondů	0,00	4 660,00	4 139,75	88,84%
4216	Ostatní inv.přijaté transfery ze st.rozpočtu	0,00	48 284,65	48 284,93	100,00%
4218	Investiční převody z Národního fondu	48 307,00	0,00	0,00	-
4219	Ost.inv.příj.transf. od veř.rozp.ústř.úrovně	4 660,00	0,00	0,00	-
<b>PŘIJATÉ DOTACE CELKEM</b>		<b>166 640,05</b>	<b>187 260,12</b>	<b>187 651,52</b>	<b>100,21%</b>
<b>PŘÍJMY CELKEM</b>		<b>313 712,05</b>	<b>342 064,02</b>	<b>366 841,57</b>	<b>107,24%</b>

## Vyhodnocení rozpočtu rok 2007 – příjmy dle tříd

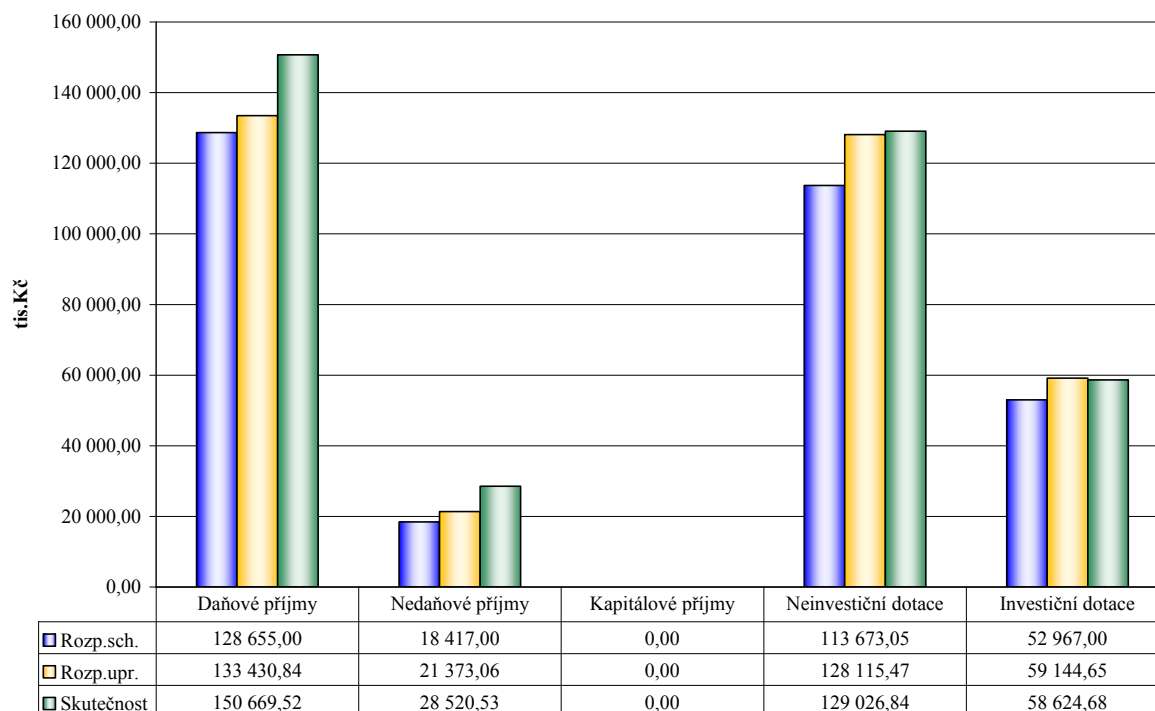

## Vyhodnocení rozpočtu rok 2007 – daňové příjmy

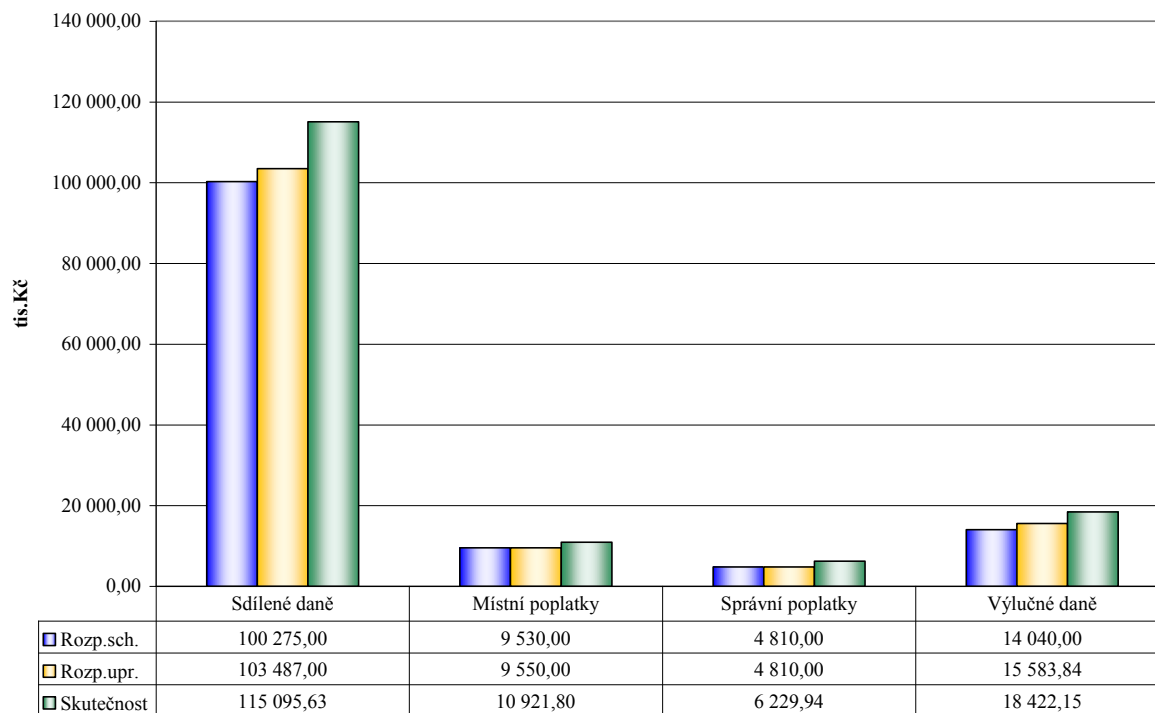

## Sdílené daně - rok 2007 – plnění po měsících

Měsíc	1111 - DPFO zč		1112 - DPFO sč		1113 - DPFO kv		1121 - DPPO		1211 - DPH	
	Upr.roz.	23 100,00	Upr.roz.	5 400,00	Upr.roz.	1 500,00	Upr.roz.	28 212,00	Upr.roz.	45 275,00
	Skut.	Sk/Upr.	Skut.	Sk/Upr.	Skut.	Sk/Upr.	Skut.	Sk/Upr.	Skut.	Sk/Upr.
	tis. Kč	%	tis. Kč	%	tis. Kč	%	tis. Kč	%	tis. Kč	%
leden	4 574,16	20%	691,24	13%	188,08	13%	5 232,13	19%	3 444,50	8%
únor	1 971,63	9%	163,60	3%	136,04	9%	275,42	1%	6 952,17	15%
březen	1 790,19	8%	605,38	11%	104,59	7%	2 913,86	10%	607,40	1%
duben	1 601,42	7%	747,25	14%	61,57	4%	2 941,26	10%	3 410,24	8%
květen	2 036,67	9%	43,69	1%	165,05	11%	404,89	1%	6 322,62	14%
červen	2 503,68	11%	1,51	0%	150,68	10%	5 114,14	18%	1 765,03	4%
červenec	2 079,52	9%	646,94	12%	149,40	10%	7 932,69	28%	3 416,64	8%
srpen	2 535,19	11%	360,31	7%	173,48	12%	0,00	0%	6 422,44	14%
září	2 221,22	10%	646,90	12%	139,38	9%	1 120,42	4%	1 080,46	2%
říjen	2 229,69	10%	435,44	8%	136,65	9%	4 396,14	16%	3 352,84	7%
listopad	2 444,87	11%	183,16	3%	168,28	11%	507,58	2%	6 773,12	15%
prosinec	2 782,51	12%	1 289,50	24%	136,31	9%	2 208,37	8%	2 206,14	5%
<b>Celkem</b>	<b>28 770,75</b>	<b>125%</b>	<b>5 814,91</b>	<b>108%</b>	<b>1 709,49</b>	<b>114%</b>	<b>33 046,90</b>	<b>117%</b>	<b>45 753,59</b>	<b>101%</b>

## Sdílené daně – rok 2007 - plnění po měsících nasčítaně

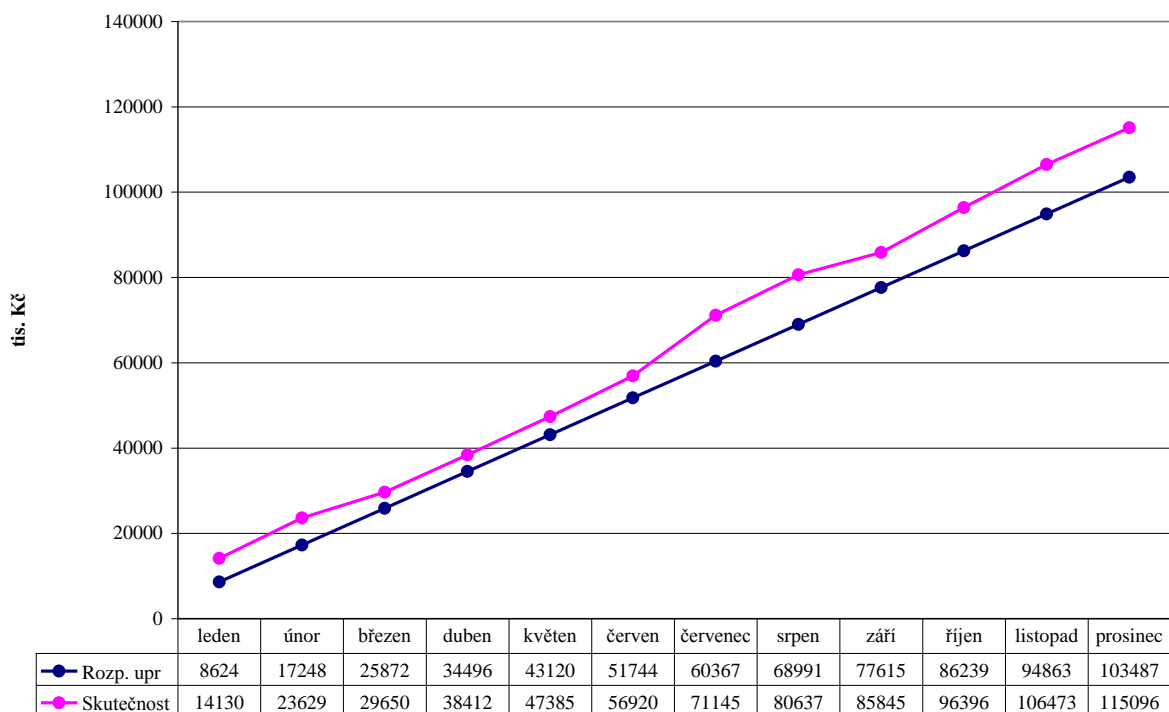

## Sdílené daně – rok 2007 - plnění po měsících absolutně

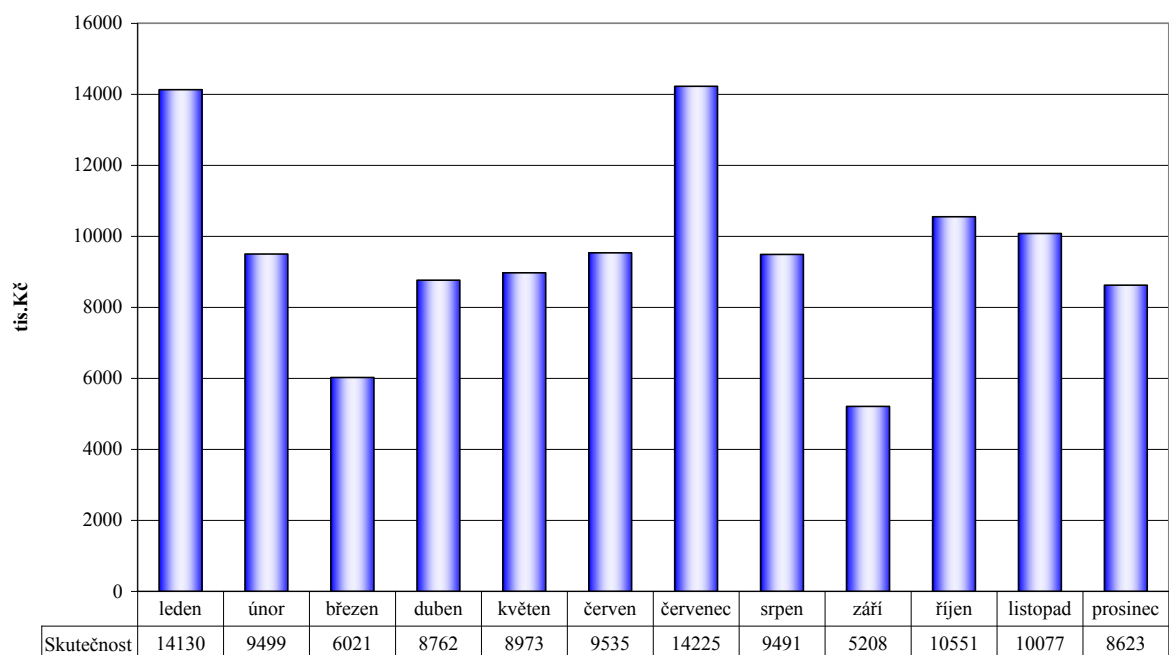

## Sdílené daně – rok 2005 až 2007 - plnění po měsících nasčítaně

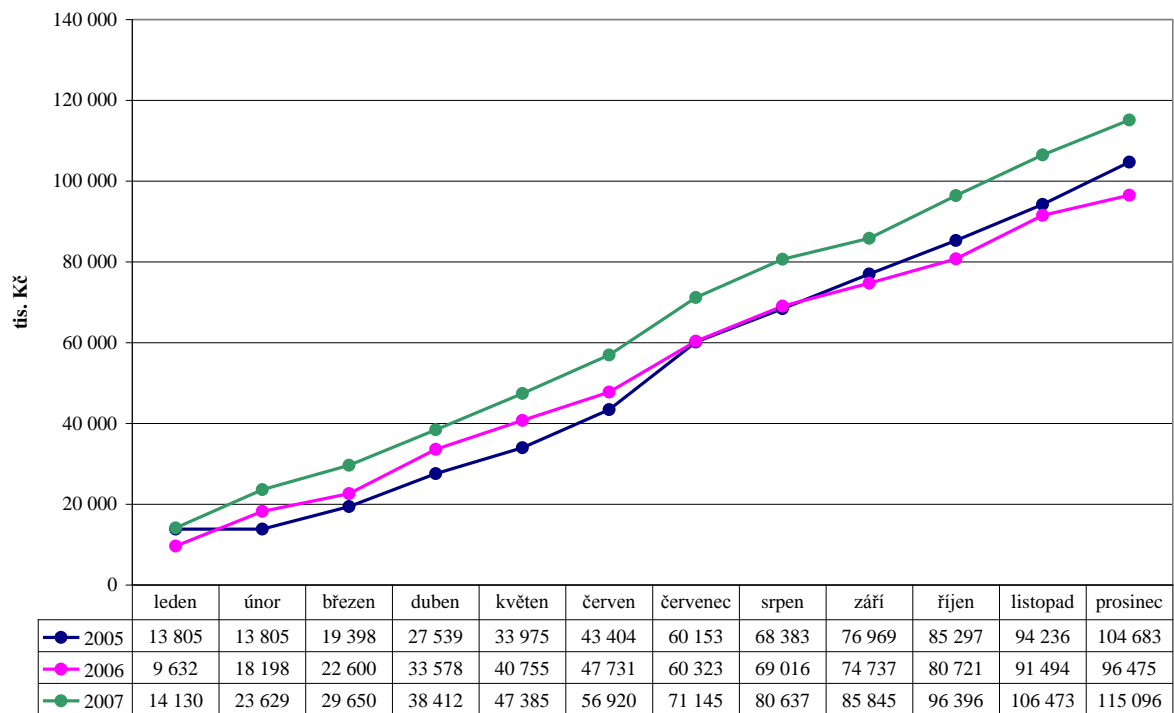

## Sdílené daně – rok 2007 - plnění jednotlivých daní po měsících absolutně

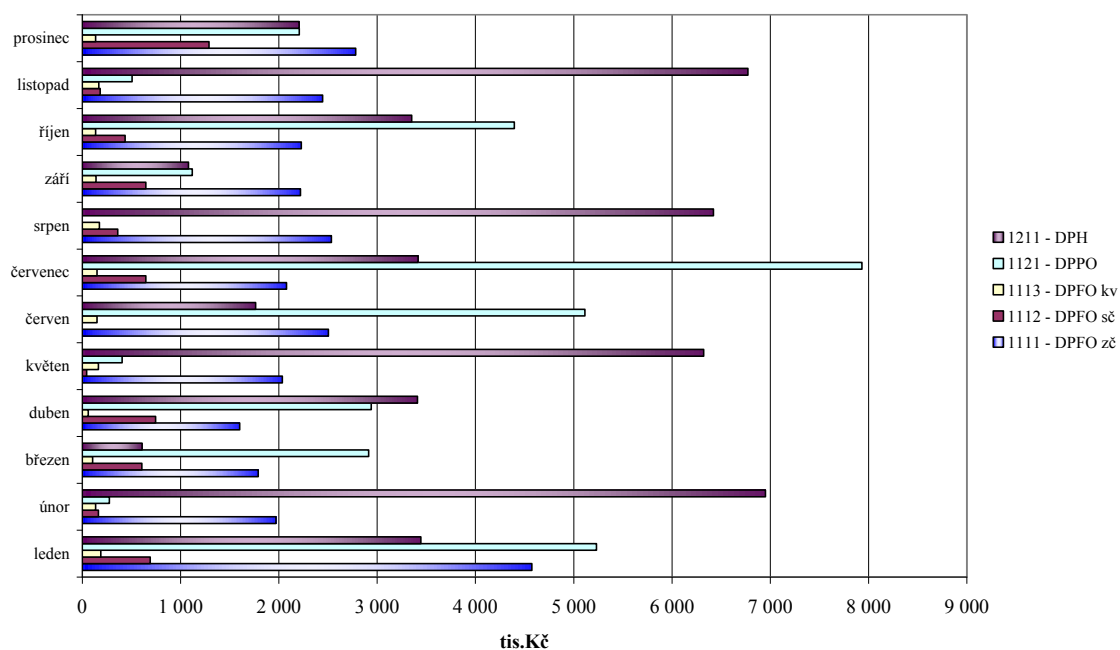

## Sdílené daně – rok 2007 - plnění jednotlivých daní po měsících nasčítaně

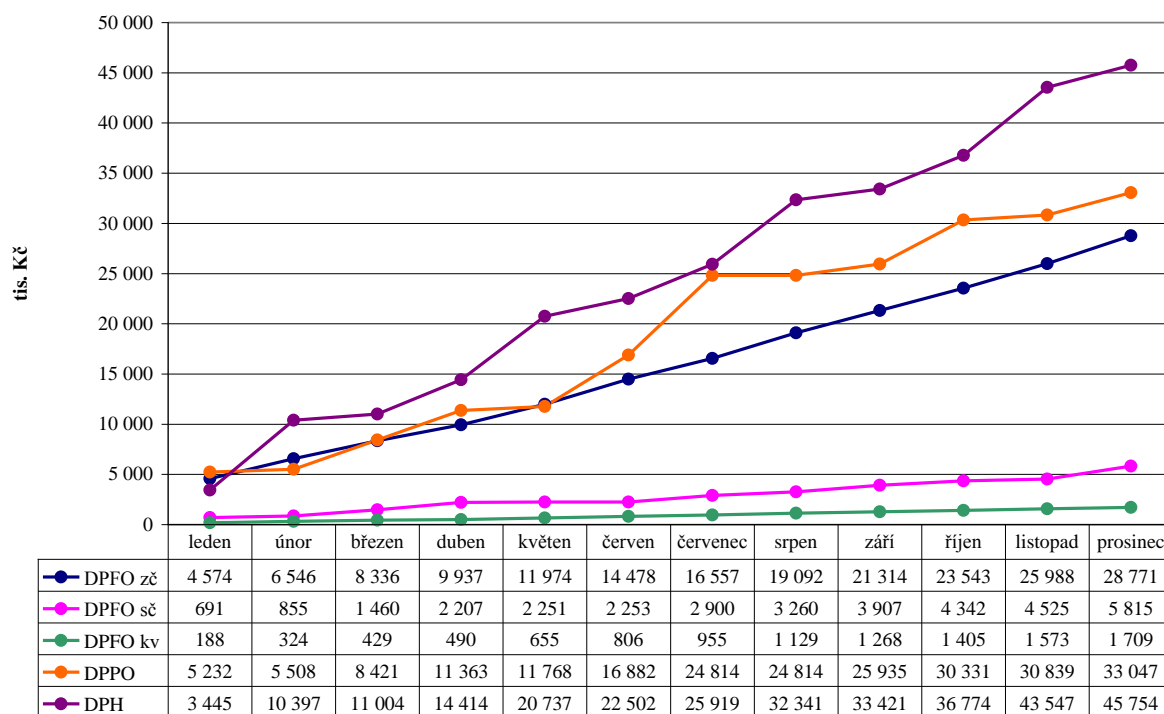



# Vyhodnocení běžných výdajů rozpočtu za odvětvové třídění (paragrafy) – rok 2007

Č. par.	Název paragrafu	Rozpočet		Skutečnost tis. Kč	Plnění Skut/Upř %
		Schválený	Upravený		
		tis. Kč	tis. Kč		
1014	Ozdrav. hosp. zvířat, polních plodin	375,00	366,00	235,43	64,33%
1029	Ost.zálež.reg.zem.prod.,zem.trhu a pos.podpor	0,00	4,00	3,60	90,05%
1036	Správa v lesním hospodářství	95,00	213,40	193,00	90,44%
1039	Ostatní zálež.lesního hospod.	153,00	247,13	216,41	87,57%
1069	Ostatní správa v zemědělství	20,00	26,00	25,53	98,21%
2141	Vnitřní obchod	963,00	792,00	819,23	103,44%
2143	Cestovní ruch	795,00	997,00	893,62	89,63%
2212	Silnice	13 180,00	11 806,00	10 396,13	88,06%
2221	Provoz veřejné silniční dopravy	1 900,00	1 860,00	1 857,00	99,84%
2310	Pitná voda	0,00	9,00	7,88	87,53%
2321	Odvád. a čistění odp.vod a naklád.s kaly	399,00	587,00	559,40	95,30%
2333	Úpravy drobných vodních toků	90,00	136,00	105,26	77,39%
2334	Revitalizace říčních systémů	0,00	2,00	1,40	69,85%
3111	Předškolní zařízení	1 912,00	2 212,00	2 212,00	100,00%
3113	Základní školy	8 700,00	8 228,36	8 225,36	99,96%
3119	Ost.zálež.předšk.výchovy a zákl.vzdělávání	250,65	252,65	254,35	100,67%
3141	Školní strav.při předšk.a zákl.vzdělávání	1 906,00	2 043,00	2 043,00	100,00%
3231	Základní umělecké školy	869,00	891,00	891,00	100,00%
3319	Ost. záležitosti kultury	6 133,00	6 765,70	6 630,57	98,00%
3322	Zachování a obnova kultur. památek	7 399,00	7 155,00	6 271,04	87,65%
3326	Poř.zach.a obn.hodnot míst.kult.,nár.a hist.p	605,00	745,00	307,97	41,34%
3349	Ost.zálež.sdělovacích prostředků	0,00	0,00	20,57	-
3392	Zájmová činnost v kultuře	1 253,00	1 152,80	1 132,93	98,28%
3399	Ost.zálež.kultury,církví a sděl.prostř.	190,00	190,00	187,13	98,49%
3421	Využití volného času dětí a mládeže	5 736,00	6 327,00	6 264,07	99,01%
3611	Podpora individ.byť.výstavby	2 500,00	2 555,00	2 438,95	95,46%
3612	Bytové hospodářství	5 377,00	5 225,00	4 928,63	94,33%
3631	Veřejné osvětlení	3 650,00	4 000,00	3 991,83	99,80%
3632	Pohřebnictví	275,00	200,00	145,71	72,86%
3633	Výstavba a údržba místních inžen.sítí	85,00	90,00	89,83	99,82%
3634	Lokální zásobování teplem	4 920,00	4 372,00	4 481,19	102,50%
3635	Územní plánování	900,00	1 007,00	713,91	70,89%
3639	Komunální služby a územní rozvoj j.n.	2 499,00	3 142,52	2 775,33	88,32%
3699	Ost.zál.bydl.,kom.služ.a územn. rozvoje	29,00	29,00	16,56	57,11%
3716	Monitoring ochrany ovzduší	90,00	90,00	78,50	87,23%
3722	Sběr a svoz komunálních odpadů	680,00	391,00	197,02	50,39%
3725	Využívání a zneškod.komunál.odpadů	160,00	168,00	161,05	95,86%
3729	Ostatní nakládání s odpady j.n.	7 270,00	7 512,00	8 102,82	107,87%
3733	Monitoring půdy a podzemní vody	50,00	50,00	43,79	87,58%
3745	Péče o vzhled obcí a veřejnou zeleň	3 967,00	4 127,00	4 184,79	101,40%
3792	Ekologická výchova a osvěta	182,00	205,00	169,97	82,91%
4171	Příspěvek na živobytí	20 000,00	2 500,00	2 492,82	99,71%
4172	Doplatek na bydlení	7 524,36	1 150,00	281,28	24,46%
4173	Mimořádná okamžitá pomoc	3 000,00	1 200,00	270,72	22,56%
4177	Mimoř.okam.pomoc osob.ohrož.sociál.vyloučením	50,00	50,00	33,42	66,84%
4179	Ost. dávky soc.pomoci	1 250,00	1 250,00	1 251,07	100,09%
4181	Přísp.při péči o osobu blízkou	0,00	0,00	33,74	-
4182	Přísp.na zvl.pomůcky	2 800,00	1 760,00	1 232,94	70,05%
4183	Přísp.na úpr.a provoz bezbariér.bytu	520,00	520,00	289,88	55,75%
4184	Přísp.na zakoupení,opravu a zvl.úpr.mot.voz.	1 500,00	800,00	765,54	95,69%
4185	Přísp. na provoz mot. vozidla	2 700,00	2 700,00	2 540,13	94,08%
4186	Přísp.na individ. dopravu	30,00	30,00	32,50	108,33%
4195	Příspěvek na péči	13 990,04	44 119,00	43 451,00	98,49%
4349	Ost.soc.péče a pomoc ost.skup.obyv.	1 980,00	1 460,82	814,75	55,77%
4351	Osob.asist., peč.sl.a podp.samostat.bydlení	6 525,00	7 564,30	7 564,31	100,00%
4399	Ost.zálež.soc.věcí a polit. zaměstnanosti	540,00	515,00	458,83	89,09%
5171	Zabezpečení potřeb ozbrojených sil	0,00	0,00	-24,85	-
5311	Bezpečnost a veřejný pořádek	10 240,00	10 240,00	10 007,55	97,73%
5511	PO - profesionální část	850,00	95,00	72,01	75,80%
6112	Zastupitelstva obcí	2 276,00	2 408,00	2 407,95	100,00%
6171	Činnost místní správy	54 800,00	59 601,81	57 059,07	95,73%
6310	Obecné příjmy a výdaje z fin.operací	2 980,00	2 980,00	2 637,35	88,50%
6399	Ost.finanční operace	0,00	1 799,84	1 238,62	68,82%
6402	Finanční vypořádání minulých let	5 683,00	5 203,00	5 203,69	100,01%
6409	Ostatní činnosti j.n.	6 100,00	1 523,06	5,23	0,34%
<b>BĚŽNÉ VÝDAJE CELKEM</b>		<b>230 896,05</b>	<b>235 641,39</b>	<b>222 393,33</b>	<b>94,38%</b>

## Vyhodnocení kapitálových výdajů rozpočtu za odvětvové třídění – rok 2007

Č. par.	Název paragrafu	Rozpočet		Skutečnost tis. Kč	Plnění Skut./Upr. %
		Schválený	Upravený		
		tis. Kč	tis. Kč		
2141	Vnitřní obchod	0,00	110,00	107,60	97,82%
2212	Silnice	15 466,00	19 865,00	16 672,59	83,93%
2219	Ost. záležitosti pozemn.komunikací	320,00	820,00	674,74	82,29%
2221	Provoz veřejné silniční dopravy	560,00	1 360,00	903,57	66,44%
2321	Odvád. a čištění odp.vod a naklád.s kaly	14 260,00	21 667,73	21 563,38	99,52%
3111	Předškolní zařízení	1 270,00	2 564,00	1 630,57	63,59%
3113	Základní školy	1 180,00	2 173,64	2 053,18	94,46%
3141	Školní strav.při předšk.a zákl.vzdělávání	0,00	13 390,00	13 471,94	100,61%
3231	Základní umělecké školy	398,00	975,00	957,30	98,18%
3319	Ost. záležitosti kultury	325,00	325,00	275,86	84,88%
3322	Zachování a obnova kultur. památek	1 500,00	3 208,00	1 354,27	42,22%
3421	Využití volného času dětí a mládeže	2 650,00	1 095,00	1 094,60	99,96%
3522	Ostatní nemocnice	0,00	800,00	800,00	100,00%
3612	Bytové hospodářství	1 472,00	590,00	656,63	111,29%
3633	Výstavba a údržba místních inžen.sítí	6 201,00	1 024,00	1 023,56	99,96%
3635	Územní plánování	1 008,00	12 523,00	7 827,48	62,50%
3639	Komunální služby a územní rozvoj j.n.	6 650,00	6 816,00	3 324,32	48,77%
5511	PO - profesionální část	0,00	5 467,00	5 398,03	98,74%
6171	Činnost místní správy	3 018,00	2 693,00	1 191,59	44,25%
6409	Ostatní činnosti j.n.	15 145,00	2 163,00	0,00	0,00%
<b>KAPITÁLOVÉ VÝDAJE CELKEM</b>		<b>71 423,00</b>	<b>99 629,37</b>	<b>80 981,21</b>	<b>81,28%</b>

## Vyhodnocení financování rozpočtu za položky – rok 2007

Č. pol.	Položka	Rozpočet		Skutečnost tis. Kč	Plnění Skut./Upr.R. %
		Schválený	Upravený		
		tis. Kč	tis. Kč		
8115	Změna stavu krátkodob.prostředků na bank.úč.	45 184,00	45 184,00	-11 490,87	-25%
8123	Dlouhodobé přijaté půjčené prostř.	0,00	4 599,73	4 599,73	100%
8124	Uhraz.spl.dlouhodob.přij.půj.prostředků	-56 577,00	-56 577,00	-56 575,88	100%
<b>FINANCOVÁNÍ CELKEM</b>		<b>-11 393,00</b>	<b>-6 793,27</b>	<b>-63 467,02</b>	

## Vyhodnocení výdajů rozpočtu za oddíly odvětvového třídění - rok 2007

Název oddílu	Druh výdaje	Rozpočet		Skutečnost tis. Kč	Plnění Skut/Upř %
		Schválený	Upravený		
		tis. Kč	tis. Kč		
.	Běžné výdaje	643,00	856,53	673,98	78,69%
<b>10 Zemědělství a lesní hospodářství</b>	<b>Celkem</b>	<b>643,00</b>	<b>856,53</b>	<b>673,98</b>	<b>78,69%</b>
.	Běžné výdaje	1 758,00	1 789,00	1 712,85	95,74%
.	Kapitálové výdaje	0,00	110,00	107,60	97,82%
<b>21 Průmysl, stavebnictví, obchod, služby</b>	<b>Celkem</b>	<b>1 758,00</b>	<b>1 899,00</b>	<b>1 820,45</b>	<b>95,86%</b>
.	Běžné výdaje	15 080,00	13 666,00	12 253,13	89,66%
.	Kapitálové výdaje	16 346,00	22 045,00	18 250,90	82,79%
<b>22 Doprava</b>	<b>Celkem</b>	<b>31 426,00</b>	<b>35 711,00</b>	<b>30 504,04</b>	<b>85,42%</b>
.	Běžné výdaje	489,00	734,00	673,93	91,82%
.	Kapitálové výdaje	14 260,00	21 667,73	21 563,38	99,52%
<b>23 Vodní hospodářství</b>	<b>Celkem</b>	<b>14 749,00</b>	<b>22 401,73</b>	<b>22 237,30</b>	<b>99,27%</b>
.	Běžné výdaje	12 768,65	12 736,01	12 734,71	99,99%
.	Kapitálové výdaje	2 450,00	18 127,64	17 155,70	94,64%
<b>31 Vzdělávání</b>	<b>Celkem</b>	<b>15 218,65</b>	<b>30 863,65</b>	<b>29 890,41</b>	<b>96,85%</b>
.	Běžné výdaje	869,00	891,00	891,00	100,00%
.	Kapitálové výdaje	398,00	975,00	957,30	98,18%
<b>32 Vzdělávání</b>	<b>Celkem</b>	<b>1 267,00</b>	<b>1 866,00</b>	<b>1 848,30</b>	<b>99,05%</b>
.	Běžné výdaje	15 580,00	16 008,50	14 550,22	90,89%
.	Kapitálové výdaje	1 825,00	3 533,00	1 630,13	46,14%
<b>33 Kultura, církev a sdělovací prostřed.</b>	<b>Celkem</b>	<b>17 405,00</b>	<b>19 541,50</b>	<b>16 180,35</b>	<b>82,80%</b>
.	Běžné výdaje	5 736,00	6 327,00	6 264,07	99,01%
.	Kapitálové výdaje	2 650,00	1 095,00	1 094,60	99,96%
<b>34 Tělovýchova a zájmová činnost</b>	<b>Celkem</b>	<b>8 386,00</b>	<b>7 422,00</b>	<b>7 358,67</b>	<b>99,15%</b>
.	Kapitálové výdaje	0,00	800,00	800,00	100,00%
<b>35 Zdravotnictví</b>	<b>Celkem</b>	<b>0,00</b>	<b>800,00</b>	<b>800,00</b>	<b>100,00%</b>
.	Běžné výdaje	20 235,00	20 620,52	19 581,95	94,96%
.	Kapitálové výdaje	15 331,00	20 953,00	12 831,99	61,24%
<b>36 Bydlení, kom. služ. a územní rozvoj</b>	<b>Celkem</b>	<b>35 566,00</b>	<b>41 573,52</b>	<b>32 413,94</b>	<b>77,97%</b>
.	Běžné výdaje	12 399,00	12 543,00	12 937,95	103,15%
<b>37 Ochrana životního prostředí</b>	<b>Celkem</b>	<b>12 399,00</b>	<b>12 543,00</b>	<b>12 937,95</b>	<b>103,15%</b>
.	Běžné výdaje	53 364,40	56 079,00	52 675,05	93,93%
<b>41 Dávky a podp. v soc. zabezpečení</b>	<b>Celkem</b>	<b>53 364,40</b>	<b>56 079,00</b>	<b>52 675,05</b>	<b>93,93%</b>
.	Běžné výdaje	9 045,00	9 540,12	8 837,90	92,64%
<b>43 Soc.péče a pom.spol.čin.v soc.zab.</b>	<b>Celkem</b>	<b>9 045,00</b>	<b>9 540,12</b>	<b>8 837,90</b>	<b>92,64%</b>
.	Běžné výdaje	0,00	0,00	-24,85	-
<b>51 Obrana</b>	<b>Celkem</b>	<b>0,00</b>	<b>0,00</b>	<b>-24,85</b>	<b>-</b>
.	Běžné výdaje	10 240,00	10 240,00	10 007,55	97,73%
<b>53 Bezpečnost a veřejný pořádek</b>	<b>Celkem</b>	<b>10 240,00</b>	<b>10 240,00</b>	<b>10 007,55</b>	<b>97,73%</b>
.	Běžné výdaje	850,00	95,00	72,01	75,80%
.	Kapitálové výdaje	0,00	5 467,00	5 398,03	98,74%
<b>55 PO a integrovaný záchranný systém</b>	<b>Celkem</b>	<b>850,00</b>	<b>5 562,00</b>	<b>5 470,04</b>	<b>98,35%</b>
.	Běžné výdaje	57 076,00	62 009,81	59 467,01	95,90%
.	Kapitálové výdaje	3 018,00	2 693,00	1 191,59	44,25%
<b>61 Stát.moc,stát.spr.,úz.samospráva</b>	<b>Celkem</b>	<b>60 094,00</b>	<b>64 702,81</b>	<b>60 658,60</b>	<b>93,75%</b>
.	Běžné výdaje	2 980,00	4 779,84	3 875,97	81,09%
<b>63 Finanční operace</b>	<b>Celkem</b>	<b>2 980,00</b>	<b>4 779,84</b>	<b>3 875,97</b>	<b>81,09%</b>
.	Běžné výdaje	11 783,00	6 726,06	5 208,92	77,44%
.	Kapitálové výdaje	15 145,00	2 163,00	0,00	0,00%
<b>64 Ostatní činnosti</b>	<b>Celkem</b>	<b>26 928,00</b>	<b>8 889,06</b>	<b>5 208,92</b>	<b>58,60%</b>
<b>BĚŽNÉ VÝDAJE CELKEM</b>		<b>230 896,05</b>	<b>235 641,39</b>	<b>222 393,33</b>	<b>94,38%</b>
<b>KAPITÁLOVÉ VÝDAJE CELKEM</b>		<b>71 423,00</b>	<b>99 629,37</b>	<b>80 981,21</b>	<b>81,28%</b>
<b>VÝDAJE CELKEM</b>		<b>302 319,05</b>	<b>335 270,76</b>	<b>303 374,54</b>	<b>90,49%</b>

## Vyhodnocení výdajů rozpočtu za oddíly odvětvového třídění – rok 2007

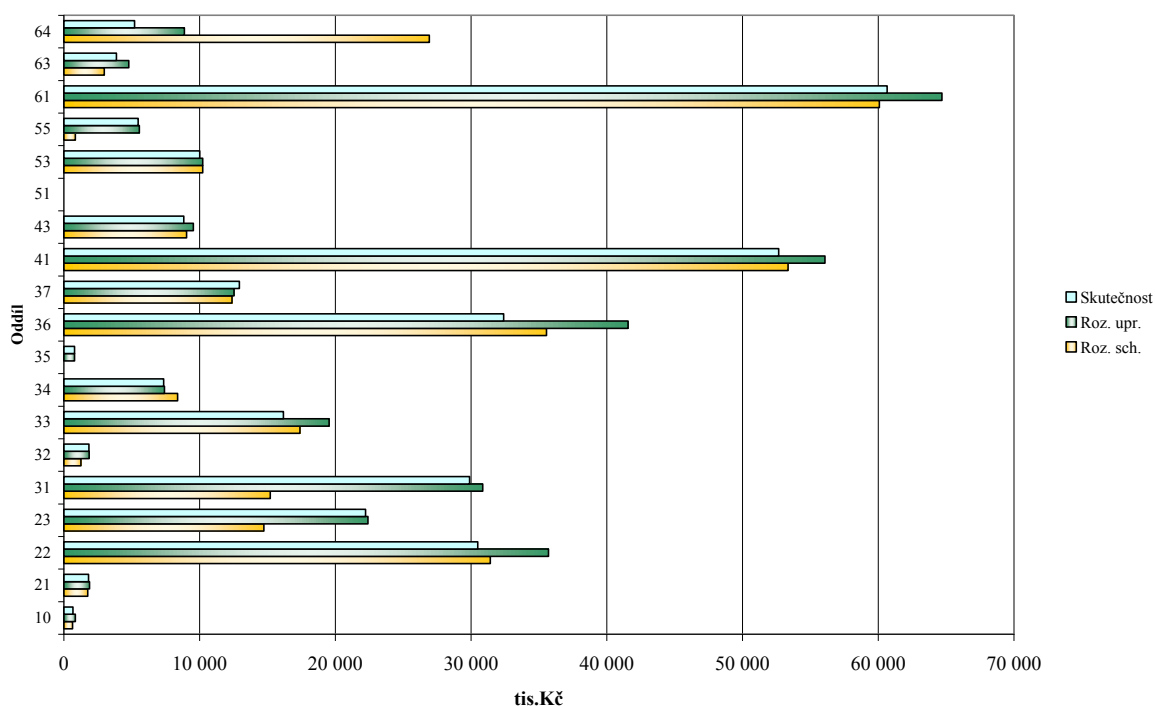

## Vyhodnocení skutečnosti celkových výdajů za oddíly - rok 2007

Celkové výdaje po oddílech	Skutečnost (tis. Kč)	Proc. podíl
10 Zemědělství a lesní hospodářství	674	0,22%
21 Průmysl, stavebnictví, obchod, služby	1 820	0,60%
22 Doprava	30 504	10,05%
23 Vodní hospodářství	22 237	7,33%
31 Vzdělání	29 890	9,85%
32 Vzdělání	1 848	0,61%
33 Kultura, církev a sdělovací prostředky	16 180	5,33%
34 Tělovýchova a zájmová činnost	7 359	2,43%
35 Zdravotnictví	800	0,26%
36 Bydlení, komunální služby a územní rozvoj	32 414	10,68%
37 Ochrana životního prostředí	12 938	4,26%
41 Dávky a podp. v soc. zabezpečení	52 675	17,36%
43 Soc. péče a pom. spol. čin. v soc. zab. a pz.	8 838	2,91%
53 Bezpečnost a veřejný pořádek	10 008	3,30%
55 PO a integrovaný záchranný systém	5 470	1,80%
61 Stát, moc, stát. spr., úz. samospr. a polit. str.	60 659	19,99%
63 Finanční operace	3 876	1,28%
64 Ostatní činnosti	5 209	1,72%

## Vyhodnocení skutečnosti celkových výdajů za organizační jednotky – rok 2007

Čís.ORJ	Název ORJ	Skutečnost (tis. Kč)
.	nespecifikováno	11 542,97
1	životní prostředí	35 920,04
2	doprava, komunál.služby-odb.mi	33 821,12
3	školství	39 097,37
5	kultura	18 675,54
6	zdravotnictví, sociální věci	62 387,85
7	veřejný pořádek	10 007,55
8	místní správa	66 084,65
9	rozvoj města a investic-městský investor	10 240,02
10	komunál.služby - správa majetku města	4 685,98
11	správa bytů a nebytových prostor	10 881,70
12	stavební úřad	29,75
<b>Celkem</b>		<b>303 374,54</b>

## Vyhodnocení skutečnosti celkových výdajů za organizační jednotky – rok 2007

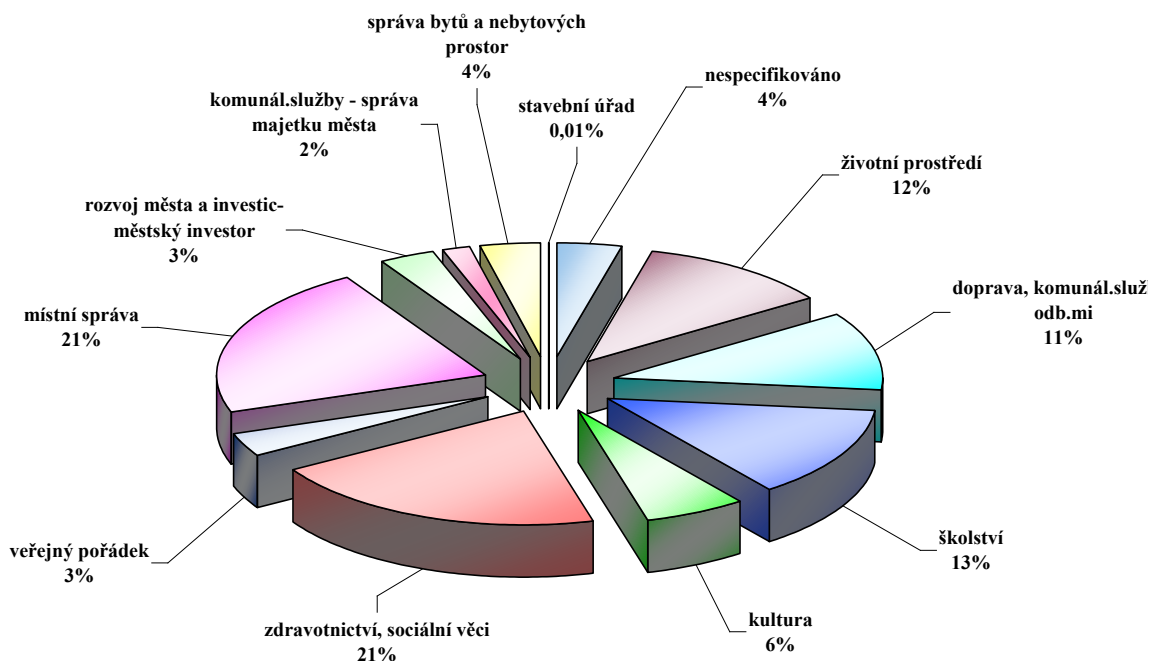

## Vyhodnocení skutečnosti kapitálových výdajů za oddíly - rok 2007

Kapitálové výdaje po oddílech	Skutečnost (tis. Kč)
21 Průmysl,stavebnictví,obchod,služby	108
22 Doprava	18 251
23 Vodní hospodářství	21 563
31 Vzdělání	17 156
32 Vzdělání	957
33 Kultura,církev a sdělovací prostředky	1 630
34 Tělovýchova a zájmová činnost	1 095
35 Zdravotnictví	800
36 Bydlení,komunální služby a územní rozvoj	12 832
55 PO a integrovaný záchranný systém	5 398
61 Stát,moc,stát.spr.,úz.samospr. a polit.str.	1 192
64 Ostatní činnosti	0
<b>Kapitálové výdaje celkem</b>	<b>80 981</b>

### Vyhodnocení skutečnosti kapitálových výdajů za oddíly - rok 2007

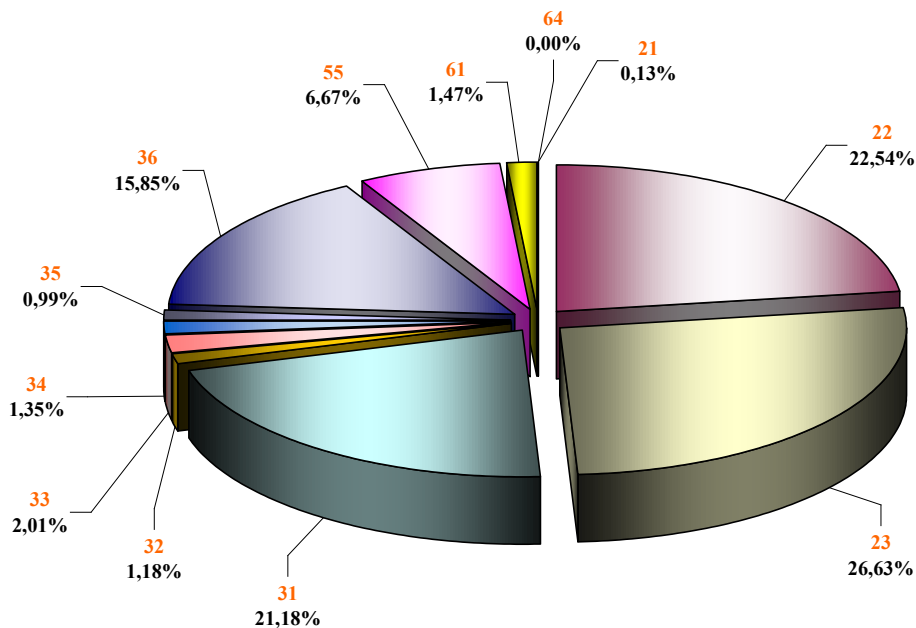

### Vyhodnocení celkových výdajů rozpočtu za skupiny odvětvového třídění – rok 2007

Celkové výdaje po skupinách	Roz. sch.	Roz. upr.	Skutečnost
1 zem.a lesní hosp.	643	857	674
2 prům.odvětví	47 933	60 012	54 562
3 služby pro obyv.	90 242	114 610	101 430
4 sociální věci	62 409	65 619	61 513
5 bezpečnost	11 090	15 802	15 453
6 všeob.veř.správa	90 002	78 372	69 743

### Vyhodnocení výdajů rozpočtu za skupiny odvětvového třídění - rok 2007

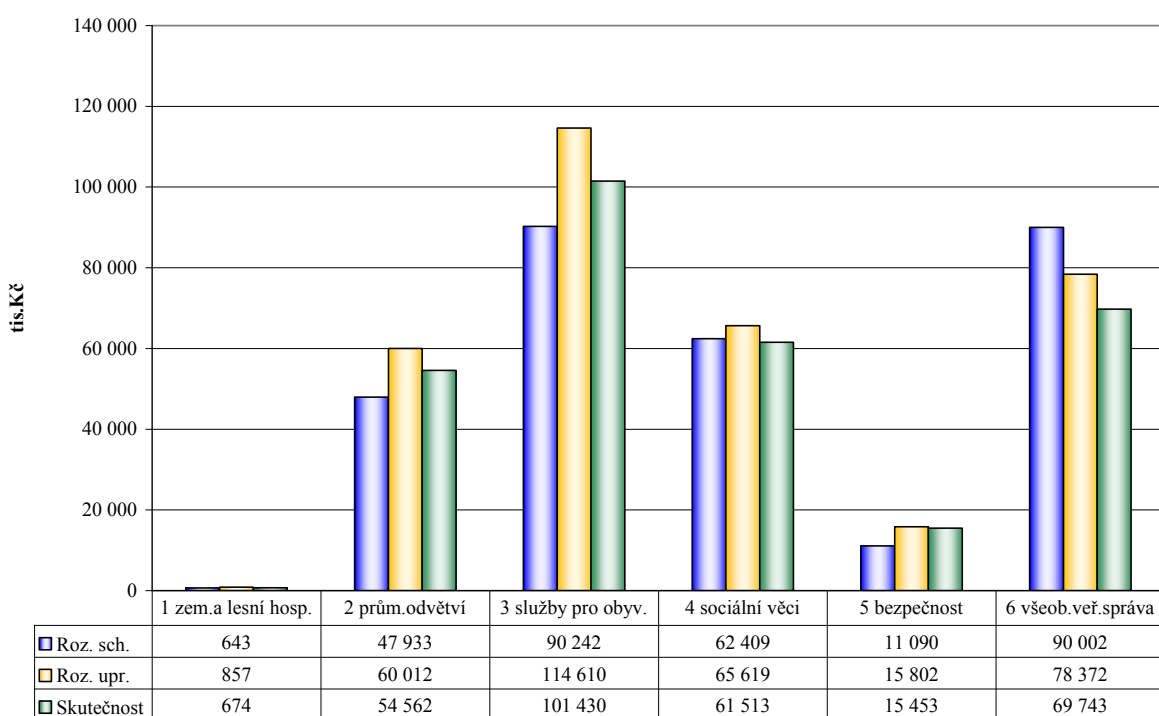



## Vyhodnocení skutečnosti příjmů a výdajů po měsících - rok 2007

Měsíc / tis. Kč	Příjmy	Výdaje	Rozdíl
leden	31 133,38	25 659,89	5 473,49
únor	20 405,90	22 749,26	-2 343,36
březen	30 076,35	17 339,28	12 737,07
duben	31 690,64	29 137,07	2 553,57
květen	32 416,78	17 796,44	14 620,34
červen	22 697,92	24 760,85	-2 062,93
červenec	34 023,52	27 966,68	6 056,84
srpen	19 565,13	22 099,60	-2 534,47
září	13 193,42	24 574,02	-11 380,60
říjen	85 872,36	33 158,07	52 714,29
listopad	20 999,29	22 694,26	-1 694,96
prosinec	24 766,87	35 439,12	-10 672,25
<b>Celkem</b>	<b>366 841,57</b>	<b>303 374,54</b>	<b>63 467,03</b>

## Vyhodnocení skutečnosti příjmů a výdajů po měsících absolutně- rok 2007

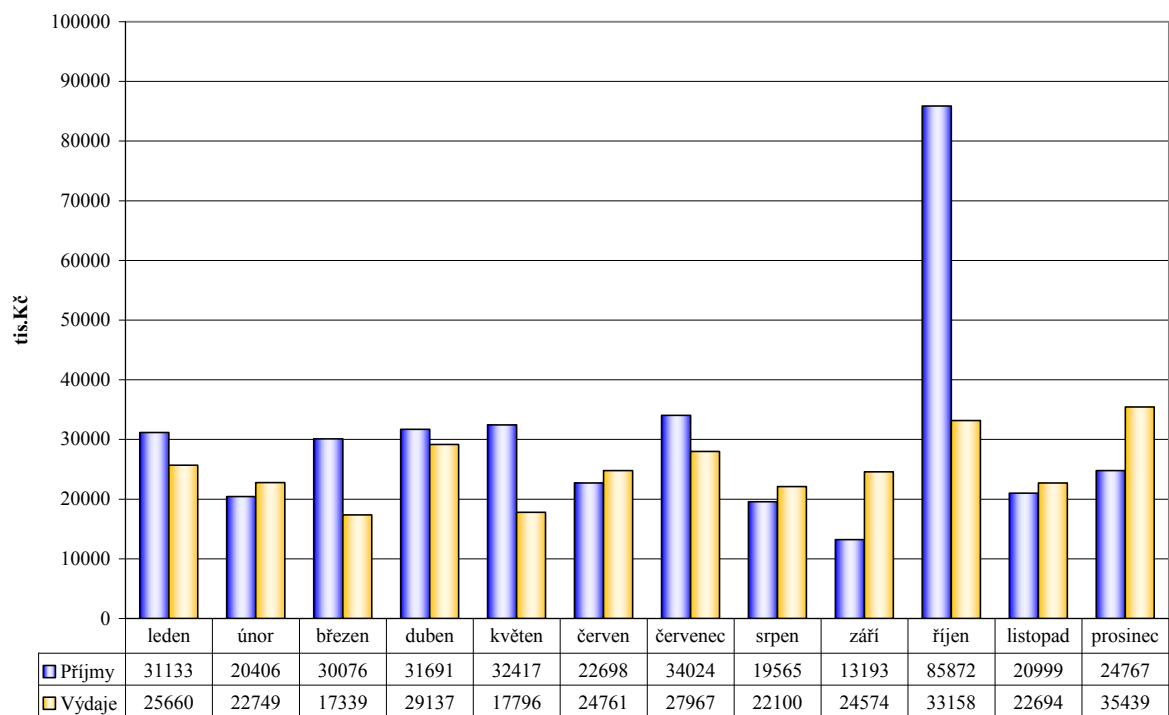

## Vyhodnocení skutečnosti příjmů a výdajů po měsících nasčítaně - rok 2007

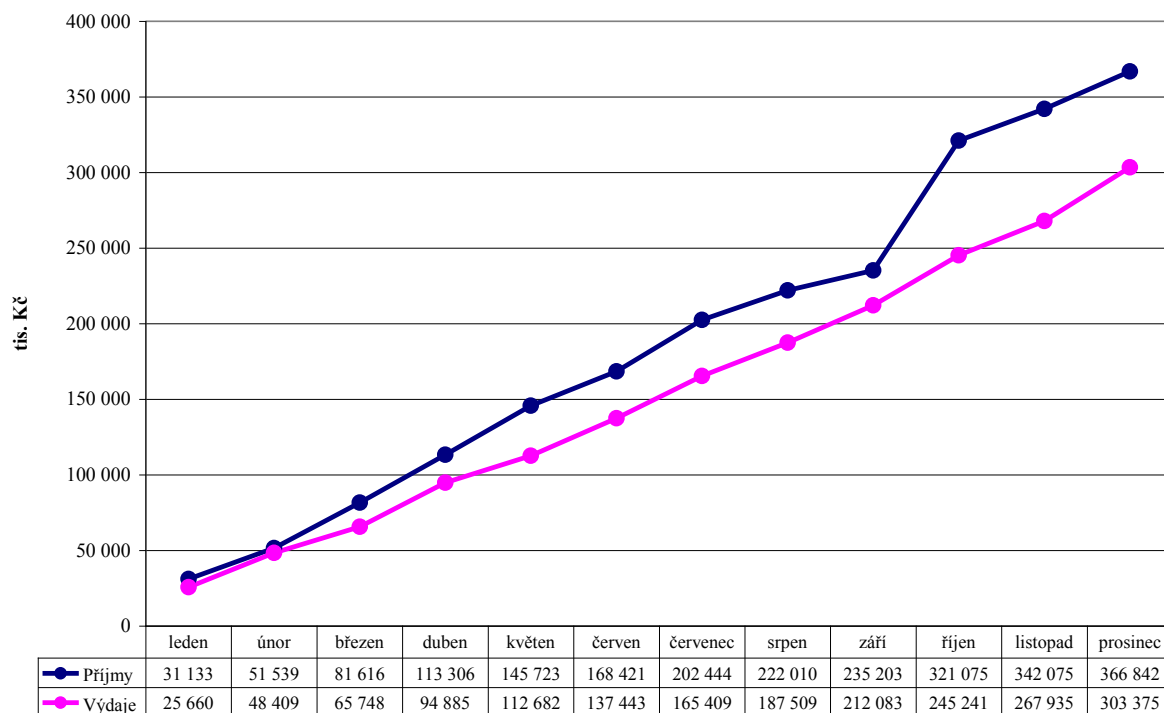

## Vyhodnocení výdajů po měsících- rok 2007

Měsíc	Výdaje (tis. Kč)		
	Běžné	Kapitálové	Celkem
leden	14349	11311	25660
únor	19482	3267	22749
březen	15541	1798	17339
duben	23583	5554	29137
květen	15050	2747	17796
červen	17598	7163	24761
červenec	22437	5530	27967
srpen	15904	6196	22100
září	13777	10797	24574
říjen	24648	8510	33158
listopad	17866	4828	22694
prosinec	22160	13280	35439
<b>Celkem</b>	<b>222393</b>	<b>80981</b>	<b>303375</b>

## Vyhodnocení běžných a kapitálových výdajů po měsících absolutně – rok 2007

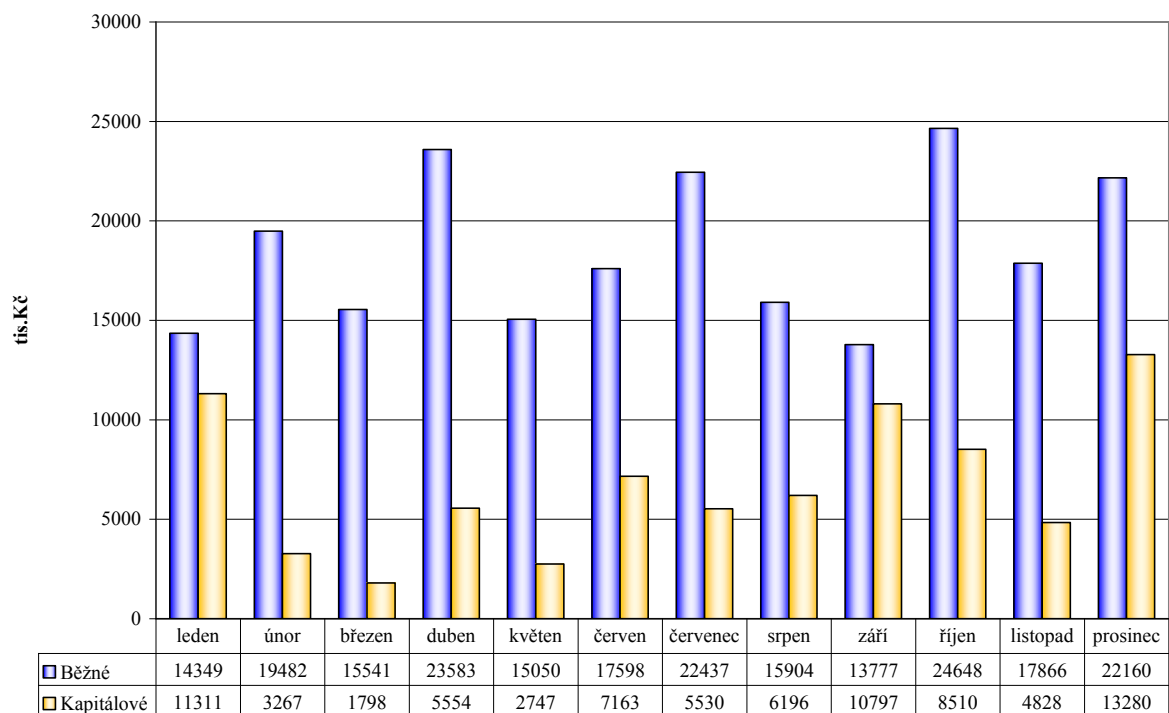

## Saldo provozního přebytku po měsících – rok 2007

Měsíc	Běžné (tis. Kč)		
	Příjmy	Výdaje	Saldo
leden	31133	14349	16785
únor	20406	19482	924
březen	30076	15541	14535
duben	31691	23583	8107
květen	32417	15050	17367
červen	22061	17598	4463
červenec	32327	22437	9890
srpen	18821	15904	2917
září	13193	13777	-583
říjen	34284	24648	9636
listopad	19653	17866	1787
prosinec	21667	22160	-493
<b>Celkem</b>	<b>307730</b>	<b>222393</b>	<b>85336</b>

## Saldo provozního přebytku po měsících – rok 2007

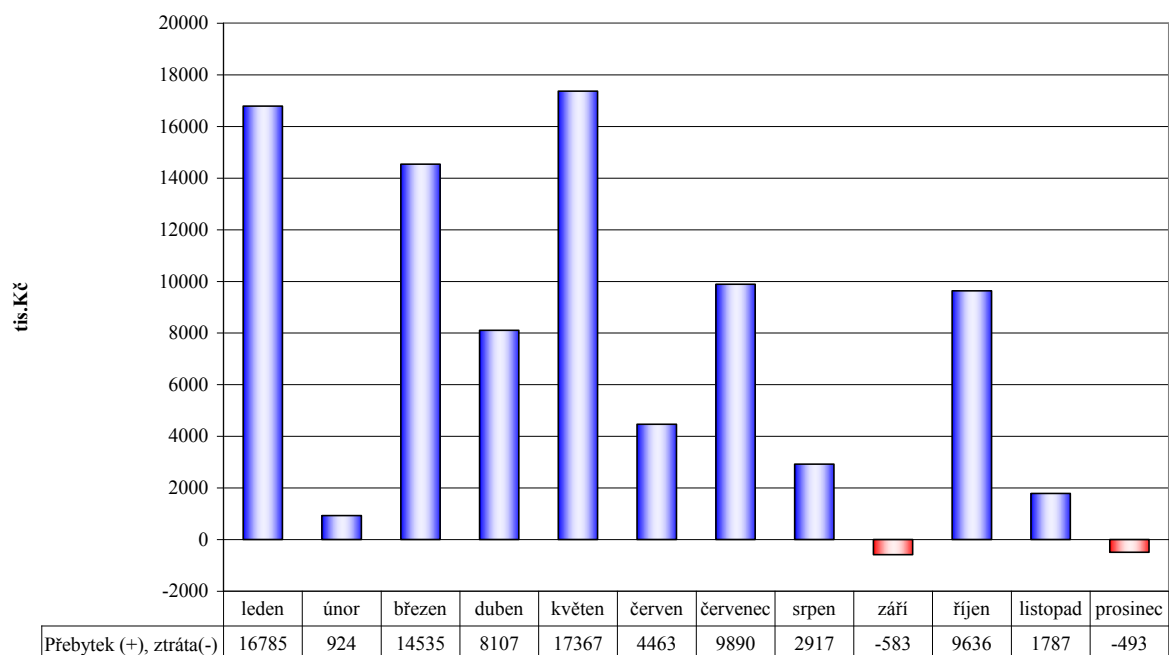

## Zůstatky finančních prostředků na peněžních účtech – rok 2005 až 2007

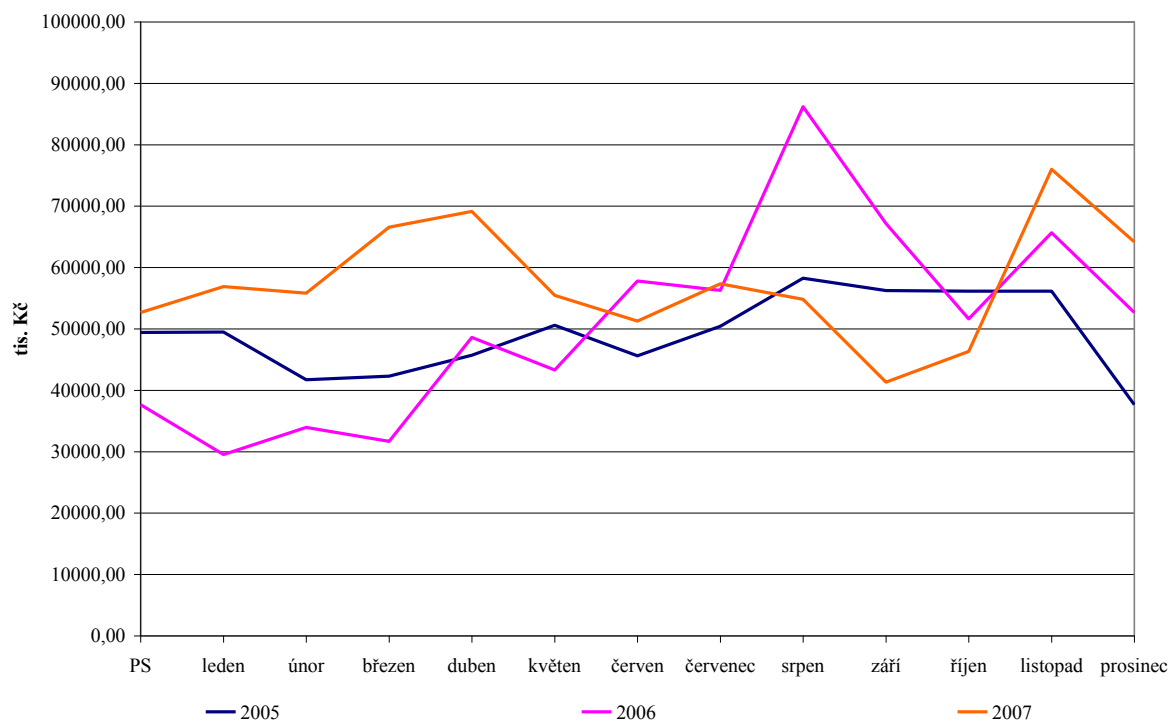

## Zůstatky finančních prostředků na peněžních účtech – rok 2007

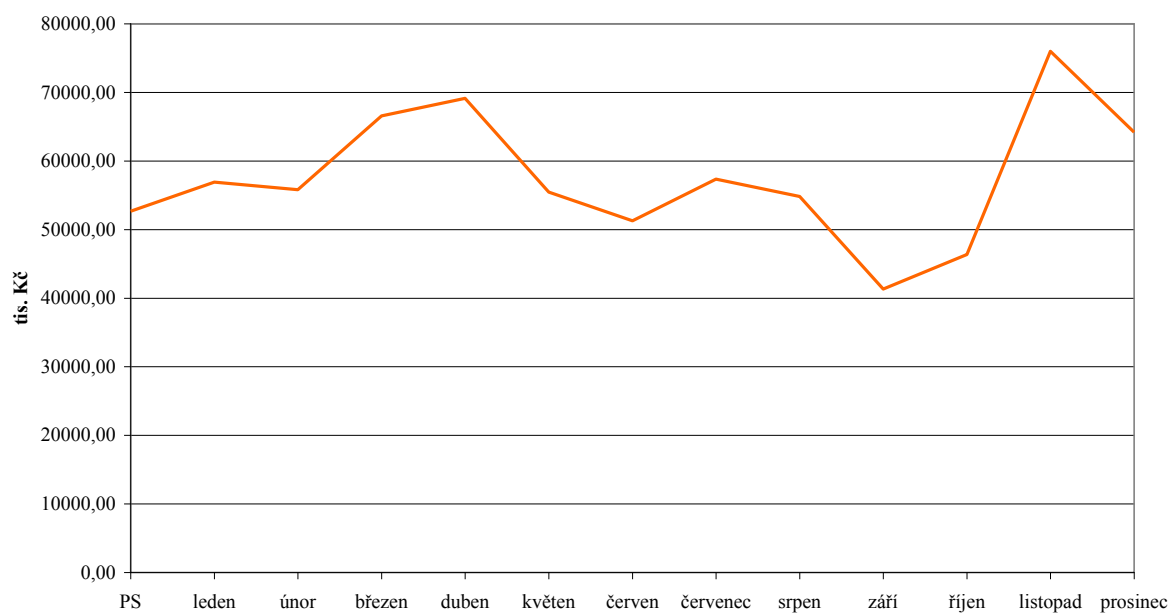

### Vyhodnocení výdajů za ORJ 1 - životní prostředí – rok 2007

Par.	Název	Rozpočet		Skutečnost
		schválený	upravený	
		tis. Kč	tis. Kč	tis. Kč
1014	Ozdrav. hosp. zvířat, polních plodin	375,00	366,00	235,43
1029	Ost.zálež.reg.zem.prod.,zem.trhu a pos.podpor	0,00	4,00	3,60
1036	Správa v lesním hospodářství	95,00	213,40	193,00
1039	Ostatní zálež.lesního hospod.	153,00	247,13	216,41
1069	Ostatní správa v zemědělství	20,00	26,00	25,53
2310	Pitná voda	0,00	9,00	7,88
2321	Odvád. a čistění odp.vod a naklád.s kaly	14 659,00	22 254,73	22 122,77
2333	Úpravy drobných vodních toků	90,00	136,00	105,26
2334	Revitalizace říčních systémů	0,00	2,00	1,40
3632	Pohřebnictví	200,00	100,00	70,81
3716	Monitoring ochrany ovzduší	90,00	90,00	78,50
3722	Sběr a svoz komunálních odpadů	680,00	391,00	197,02
3725	Využívání a zneškod.komunál.odpadů	160,00	168,00	161,05
3729	Ostatní nakládání s odpady j.n.	7 270,00	7 512,00	8 102,82
3733	Monitoring půdy a podzemní vody	50,00	50,00	43,79
3745	Péče o vzhled obcí a veřejnou zeleň	3 967,00	4 127,00	4 184,79
3792	Ekologická výchova a osvěta	182,00	205,00	169,97
<b>ORJ 1</b>	<b>Životní prostředí</b>	<b>27 991,00</b>	<b>35 901,26</b>	<b>35 920,04</b>

### Vyhodnocení výdajů za ORJ 2 - doprava a komunální služby - rok 2007

Par.	Název	Rozpočet		Skutečnost
		schválený	upravený	
		tis. Kč	tis. Kč	tis. Kč
2212	Silnice	28 646,00	31 671,00	27 068,72
2221	Provoz veřejné silniční dopravy	2 460,00	3 220,00	2 760,57
3631	Veřejné osvětlení	3 650,00	4 000,00	3 991,83
3745	Péče o vzhled obcí a veřejnou zeleň	0,00	0,00	0,00
<b>ORJ 2</b>	<b>Doprava, Komunální služby</b>	<b>34 756,00</b>	<b>38 891,00</b>	<b>33 821,12</b>

### Vyhodnocení výdajů za ORJ 5 - kultura - rok 2007

Par.	Název	Rozpočet		Skutečnost
		schválený	upravený	
		tis. Kč	tis. Kč	tis. Kč
2141	Vnitřní obchod	963,00	902,00	926,83
2143	Cestovní ruch	795,00	997,00	893,62
2219	Ost. záležitosti pozemn.komunikací	320,00	820,00	674,74
3319	Ost. záležitosti kultury	6 458,00	7 090,70	6 906,43
3322	Zachování a obnova kultur. památek	8 899,00	10 363,00	7 625,31
3326	Poř.zach.a obn.hodnot míst.kult.,nár.a hist.p	605,00	745,00	307,97
3349	Ost.zálež.sdělovacích prostředků	0,00	0,00	20,57
3392	Zájmová činnost v kultuře	1 253,00	1 152,80	1 132,93
3399	Ost.zálež.kultury,církvi a sděl.prostř.	190,00	190,00	187,13
<b>ORJ 5</b>	<b>Kultura</b>	<b>19 483,00</b>	<b>22 260,50</b>	<b>18 675,54</b>



### Vyhodnocení výdajů za ORJ 6 - zdravotnictví - rok 2007

Par.	Název	Rozpočet		Skutečnost
		schválený	upravený	
		tis. Kč	tis. Kč	tis. Kč
3522	Ostatní nemocnice	0,00	800,00	800,00
3632	Pohřebnictví	75,00	100,00	74,90
4171	Příspěvek na živobytí	20 000,00	2 500,00	2 492,82
4172	Doplatek na bydlení	7 524,36	1 150,00	281,28
4173	Mimořádná okamžitá pomoc	3 000,00	1 200,00	270,72
4177	Mimoř. okam. pomoc osob. ohrož. sociál. vyloučením	50,00	50,00	33,42
4179	Ost. dávky soc. pomoci	1 250,00	1 250,00	1 251,07
4181	Přísp. při péči o osobu blízkou	0,00	0,00	33,74
4182	Přísp. na zvl. pomůcky	2 800,00	1 760,00	1 232,94
4183	Přísp. na úpr. a provoz bezbariér. bytu	520,00	520,00	289,88
4184	Přísp. na zakoupení, opravu a zvl. úpr. mot. voz.	1 500,00	800,00	765,54
4185	Přísp. na provoz mot. vozidla	2 700,00	2 700,00	2 540,13
4186	Přísp. na individ. dopravu	30,00	30,00	32,50
4195	Příspěvek na péči	13 990,04	44 119,00	43 451,00
4349	Ost. soc. péče a pomoc ost. skup. obyv.	1 980,00	1 460,82	814,75
4351	Osob. asist., peč. sl. a podp. samostat. bydlení	6 525,00	7 564,30	7 564,31
4399	Ost. zálež. soc. věcí a polit. zaměstnanosti	540,00	515,00	458,83
<b>ORJ 6 Zdravotnictví, sociální věci</b>		<b>62 484,40</b>	<b>66 519,12</b>	<b>62 387,85</b>

### Vyhodnocení výdajů za ORJ 12 - stavební úřad - rok 2007

Par.	Název	Rozpočet		Skutečnost
		schválený	upravený	
		tis. Kč	tis. Kč	tis. Kč
3635	Územní plánování	300,00	300,00	29,75
<b>ORJ 12 Stavební úřad</b>		<b>300,00</b>	<b>300,00</b>	<b>29,75</b>

## Vyhodnocení výdajů za ORJ 3 - školství – rok 2007

Org.	Název	Rozpočet		Skutečnost tis. Kč
		schválený	upravený	
		tis. Kč	tis. Kč	
310	MŠ Nádražní	2 265,00	3 559,00	2 625,57
319	MŠ Komenského	917,00	1 217,00	1 217,00
<b>za Par</b>	<b>3111 Předškolní zařízení</b>	<b>3 182,00</b>	<b>4 776,00</b>	<b>3 842,57</b>
	nespecifikováno	350,00	129,00	126,00
356	ZŠ Svatoplukova 7	4 409,00	4 621,00	4 500,54
357	ZŠ Dr.Hrubého 2	2 399,00	2 830,00	2 830,00
358	ZŠ nám.Svobody 3	2 722,00	2 822,00	2 822,00
<b>za Par</b>	<b>3113 Základní školy</b>	<b>9 880,00</b>	<b>10 402,00</b>	<b>10 278,54</b>
	nespecifikováno	150,65	167,65	167,35
7777	Program prevence kriminality	100,00	85,00	87,00
<b>za Par</b>	<b>3119 Ost.zálež.předšk.výchovy a zákl. vzděl</b>	<b>250,65</b>	<b>252,65</b>	<b>254,35</b>
340	ŠJ Opavská	460,00	460,00	460,00
341	ŠJ Svatoplukova	854,00	955,00	955,00
348	Stravování+dost.Svatoplukova	0,00	13 390,00	13 471,94
349	ŠJ Komenského	592,00	628,00	628,00
<b>za Par</b>	<b>3141 Školní stravování</b>	<b>1 906,00</b>	<b>15 433,00</b>	<b>15 514,94</b>
376	ZUŠ	1 267,00	1 866,00	1 848,30
<b>za Par</b>	<b>3231 Základní umělecké školy</b>	<b>1 267,00</b>	<b>1 866,00</b>	<b>1 848,30</b>
	nespecifikováno	4 560,00	6 125,00	6 121,58
359	Hřiště	540,00	540,00	480,08
377	DDM	3 286,00	757,00	757,00
<b>za Par</b>	<b>3421 Využití volného času dětí a mládeže</b>	<b>8 386,00</b>	<b>7 422,00</b>	<b>7 358,67</b>
	<b>Celkem za ORJ 3 - školství</b>	<b>24 871,65</b>	<b>40 151,65</b>	<b>39 097,37</b>

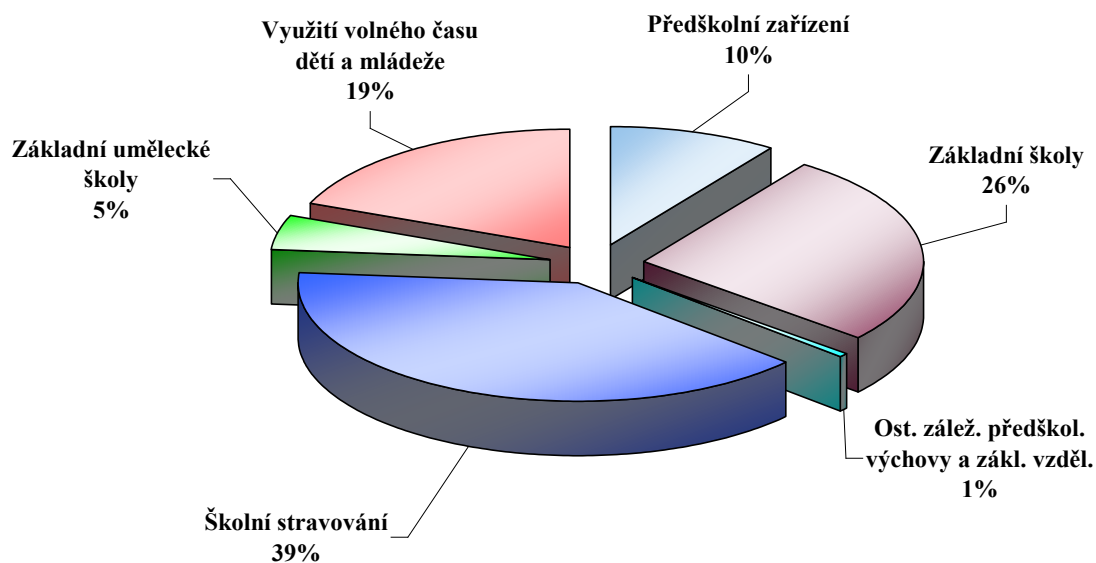

## Vyhodnocení výdajů za ORJ 11 - správu bytů a nebytových prostor – rok 2007

Org.	Název	Rozpočet		Skutečnost tis. Kč
		schválený	upravený	
		tis. Kč	tis. Kč	
	<i>nespecifikované</i>	0,00	0,00	33,86
900	Vodné, stočné	1 500,00	2 363,00	2 352,01
901	Výtahy+revize	92,00	92,00	88,20
902	STA	20,00	20,00	17,63
904	Komíny	80,00	80,00	67,13
905	Fekálie	55,00	55,00	55,92
906	Osvětlení	500,00	410,00	424,82
908	Plyn	60,00	37,00	23,43
953	Projekt.dokumentace, energetické audity	300,00	300,00	73,42
989	Horní nám.11,12,13 - byty	690,00	690,00	690,00
990	Ostatní	130,00	0,00	0,00
995	Prodané byty, domy - vratky	1 500,00	236,00	244,35
999	Služby pošt SIPO	40,00	32,00	30,88
9999	vyúčtování služeb	1 000,00	1 500,00	1 483,61
<b>za Par. 3612</b>	<b>Bytové hospodářství</b>	<b>5 967,00</b>	<b>5 815,00</b>	<b>5 585,26</b>
	<i>nespecifikované</i>	100,00	0,00	123,68
925	DPS + ost.	1 320,00	914,00	899,90
960	Termopol	3 500,00	3 458,00	3 457,61
<b>za Par. 3634</b>	<b>Lokální zásobování teplem</b>	<b>4 920,00</b>	<b>4 372,00</b>	<b>4 481,19</b>
<b>Celkem za ORJ11 - správu bytů a nebytových prostor</b>		<b>10 887,00</b>	<b>10 187,00</b>	<b>10 066,45</b>

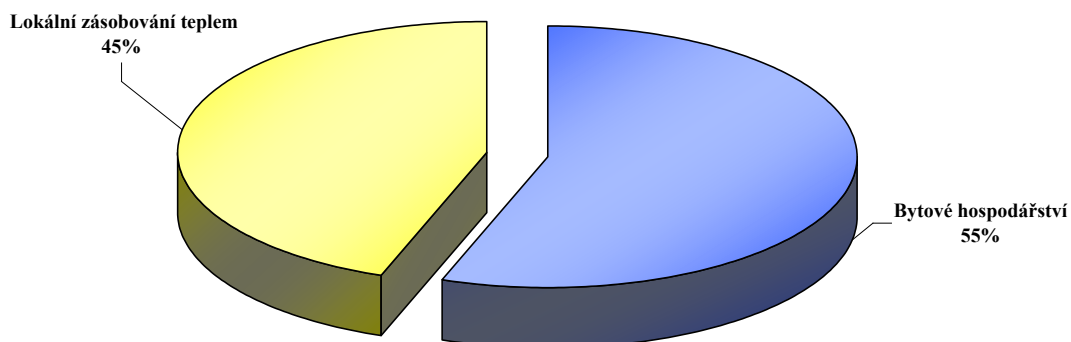

## Vyhodnocení výdajů za ORJ 7 – veřejný pořádek – rok 2007

Pol.	Název	Rozpočet		Skutečnost tis. Kč
		schválený	upravený	
		tis. Kč	tis. Kč	
5011	Platy zaměstnanců v prac.poměru	6 290,00	6 290,00	6 137,07
5031	Pov.poj.na soc.zabezp.a přísp.na st.po	1 698,00	1 698,00	1 626,84
5032	Pov.pojistné na veřejné zdrav.pojištění	566,00	566,00	563,14
5134	Prádlo,oděv a obuv	145,00	139,00	141,13
5136	Knihy, učeb.pomůcky a tisk	10,00	2,00	1,74
5137	Drobný hmotný dlouhodobý majetek	128,00	136,00	135,10
5139	Nákup materiálu j.n.	182,00	156,00	156,02
5151	Studená voda	30,00	24,00	23,24
5153	Plyn	92,00	73,00	73,53
5154	Elektrická energie	143,00	162,00	161,92
5156	Pohonné hmoty a maziva	142,00	199,00	199,33
5161	Služby pošt	3,00	1,00	0,66
5162	Služby telekomun.a radiokomunikací	92,00	82,00	81,87
5163	Služby peněžních ústavů	27,00	27,00	26,94
5164	Nájemné	22,00	30,00	29,35
5167	Služby školení a vzdělávání	40,00	58,00	57,50
5168	Služby zpracování dat	10,00	3,00	0,00
5169	Nákup ostatních služeb	193,00	236,00	235,58
5171	Opravy a udržování	133,00	133,00	132,27
5172	Programové vybavení	38,00	0,00	0,00
5173	Cestovné (tuzemsko+zahraničí)	24,00	11,00	10,49
5175	Pohoštění	10,00	20,00	19,60
5178	Nájemné za nájem s právem koupě	164,00	164,00	164,14
5194	Věcné dary	8,00	10,00	10,19
5361	Nákup kolků	10,00	2,00	1,50
5362	Platby daní a poplatků státnímu rozpoč	40,00	18,00	18,39
<b>za Par 5311</b>	<b>Bezpečnost a veřejný pořádek</b>	<b>10 240,00</b>	<b>10 240,00</b>	<b>10 007,54</b>

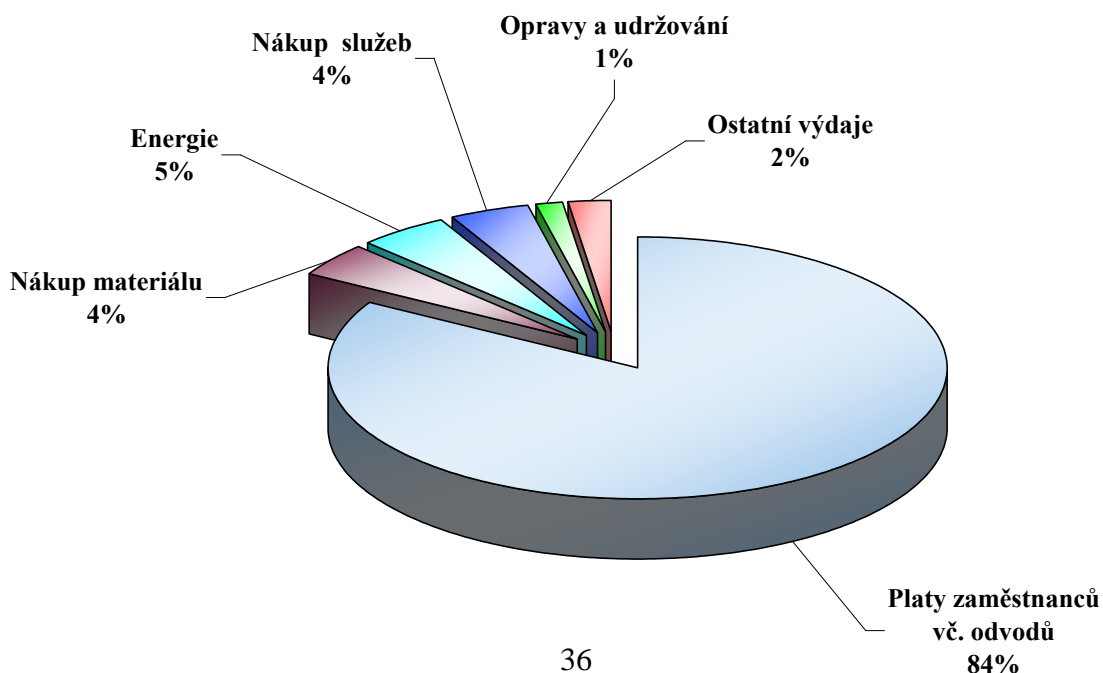

## Vyhodnocení výdajů za ORJ 9 – rozvoj města a investic – rok 2007

Pol.	Název	Rozpočet		Skutečnost tis. Kč
		schválený	upravený	
		tis. Kč	tis. Kč	
5171	Opravy a udržování	882,00	0,00	0,00
<b>za Par</b>	<b>3612 bytové hospodářství</b>	<b>882,00</b>	<b>0,00</b>	<b>0,00</b>
5171	Opravy a udržování	85,00	90,00	89,83
6121	Budovy, haly a stavby	6 201,00	1 024,00	1 023,56
<b>za Par</b>	<b>3633 Výstavba a údržba místních in. sítí</b>	<b>6 286,00</b>	<b>1 114,00</b>	<b>1 113,39</b>
5166	Konzult., poradenské a právní služby	600,00	686,00	636,01
5172	Programové vybavení	0,00	0,00	27,36
6119	Ostat. nákup dlouhodob. nehmot. majetku	508,00	5 850,00	2 394,98
6121	Budovy, haly a stavby	500,00	6 673,00	5 432,50
<b>za Par</b>	<b>3635 Územní plánování</b>	<b>1 608,00</b>	<b>13 209,00</b>	<b>8 490,85</b>
5139	Nákup materiálu j.n.	0,00	0,00	0,44
5166	Konzult., poradenské a právní služby	55,00	52,00	35,70
5169	Nákup ostatních služeb	20,00	23,00	23,22
5171	Opravy a udržování	120,00	120,00	114,89
5229	Neinv. transfery nezisk. a podobným orga	43,00	487,96	444,96
<b>za Par</b>	<b>3639 Komunální služby a územní rozvoj</b>	<b>238,00</b>	<b>682,96</b>	<b>619,21</b>
5166	Konzult., poradenské a právní služby	29,00	29,00	15,01
5169	Nákup ostatních služeb	0,00	0,00	1,55
<b>za Par</b>	<b>3699 Ost. zál. bydl., kom. služ. a územn. rozvoje</b>	<b>29,00</b>	<b>29,00</b>	<b>16,56</b>
<b>Celkem za ORJ9 - rozvoj města a investic</b>		<b>9 043,00</b>	<b>15 034,96</b>	<b>10 240,01</b>

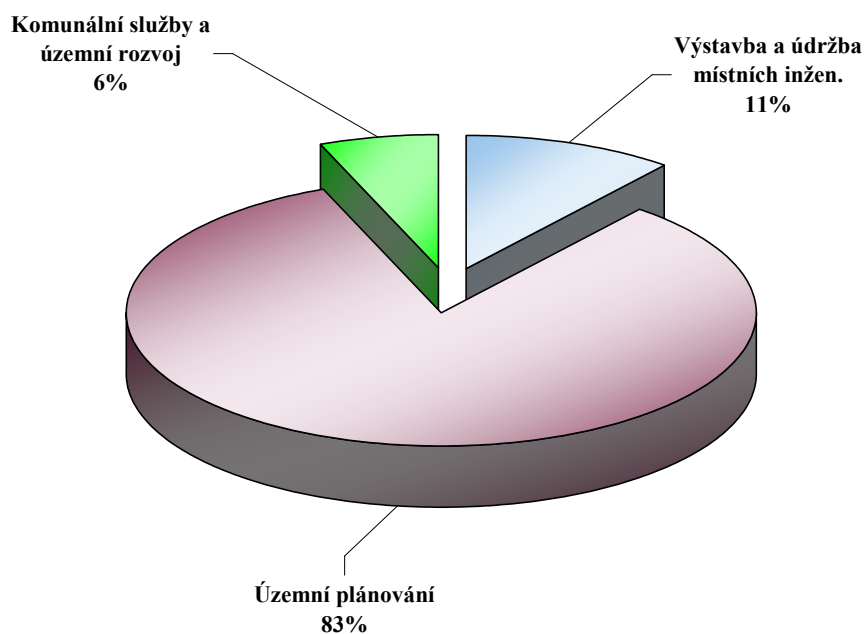

# Vyhodnocení výdajů za ORJ 8 – místní správu – rok 2007

Pol.	Název	Rozpočet		Skutečnost tis. Kč
		schválený	upravený	
		tis. Kč	tis. Kč	
5499	Ost.neinv.transfery obyvatelstvu	0,00	0,00	-24,85
<b>za Par</b>	<b>5171 Zabezpečení potřeb ozbrojených sil</b>	<b>0,00</b>	<b>0,00</b>	<b>-24,85</b>
5166	Konzult.,poradenské a právní služby	0,00	22,00	0,00
5169	Nákup ostatních služeb	0,00	18,00	17,85
5171	Opravy a udržování	850,00	55,00	54,16
6121	Budovy,haly a stavby	0,00	5 467,00	5 398,03
<b>za Par</b>	<b>5511 PO - profesionální část</b>	<b>850,00</b>	<b>5 562,00</b>	<b>5 470,04</b>
5021	Ostatní osobní výdaje	550,00	264,00	263,90
5023	Odměny členů zastupitelstev obcí a krajů	1 350,00	1 756,00	1 756,00
5031	Pov.poj.na soc.zabezp.a přísp.na st.pol.zaměs	279,00	274,00	273,97
5032	Pov.pojistné na veřejné zdrav.pojištění	97,00	95,00	94,83
5179	Ostatní nákupy j.n.	0,00	19,00	19,25
<b>za Par</b>	<b>6112 Zastupitelstva obcí</b>	<b>2 276,00</b>	<b>2 408,00</b>	<b>2 407,95</b>
5011	Platy zaměstnanců v prac.poměru	30000	30844,09	28 816,17
5021	Ostatní osobní výdaje	350,00	490,00	489,75
5031	Pov.poj.na soc.zabezp.a přísp.na st.pol.zaměs	7 900,00	8 041,00	7 544,35
5032	Pov.pojistné na veřejné zdrav.pojištění	2 750,00	2 847,00	2 778,53
5038	Povinné pojistné na úrazové pojištění	160,00	165,00	165,19
5132	Ochranné pomůcky	20,00	0,00	0,00
5134	Prádlo,oděv a obuv	10,00	2,00	1,05
5136	Knihy, učeb.pomůcky a tisk	65,00	71,00	71,13
5137	Drobný hmotný dlouhodobý majetek	500,00	446,00	447,40
5139	Nákup materiálu j.n.	650,00	784,00	733,61
5151	Studená voda	55,00	55,00	55,03
5153	Plyn	360,00	196,00	195,26
5154	Elektrická energie	600,00	600,00	606,58
5156	Pohonné hmoty a maziva	270,00	270,00	271,67
5161	Služby pošt	800,00	1 185,72	1 185,34
5162	Služby telekomun.a radiokomunikací	750,00	756,00	774,50
5163	Služby peněžních ústavů	700,00	572,00	571,79
5164	Nájemné	550,00	732,00	732,06
5166	Konzult.,poradenské a právní služby	600,00	375,00	374,62
5167	Služby školení a vzdělávání	850,00	1 040,00	1 040,43
5169	Nákup ostatních služeb	4 115,00	5 124,00	5 123,65
5171	Opravy a udržování	750,00	3 218,00	3 217,25
5172	Programové vybavení	50,00	74,00	73,13
5173	Cestovné (tuzemsko+zahraničí)	280,00	289,00	288,31
5175	Pohoštění	100,00	90,00	89,31
5178	Nájemné za nájem s právem koupě	500,00	360,00	359,99
5179	Ostatní nákupy j.n.	0,00	0,00	14,90
5194	Věcné dary	0,00	0,00	7,42
5229	Neinv.transfery nezisk.a podobným organizacím	90,00	86,00	85,95
5323	Neinv.transfery krajům	0,00	0,00	15,00
5329	Ost.neinv.transf. veř.rozpočtům územní úrovně	45,00	55,00	55,49
5361	Nákup kolků	40,00	15,00	16,22
5362	Platby daní a poplatků státnímu rozpočtu	30,00	4,00	3,48
5499	Ost.neinv.transfery obyvatelstvu	860,00	810,00	833,95
6121	Budovy,haly a stavby	3 018,00	2 324,00	823,36
6122	Stroje, přístroje a zařízení	0,00	362,00	361,58
6125	Výpočetní technika	0,00	7,00	6,65
<b>za Par</b>	<b>6171 Činnost místní správy</b>	<b>57 818,00</b>	<b>62 289,81</b>	<b>58 230,11</b>
5163	Služby peněžních ústavů	0,00	0,00	1,41
<b>za Par</b>	<b>6409 Ostatní činnosti j.n.</b>	<b>0,00</b>	<b>0,00</b>	<b>1,41</b>
	<b>Celkem za ORJ 8 - místní správa</b>	<b>60 944,00</b>	<b>70 259,81</b>	<b>66 084,66</b>

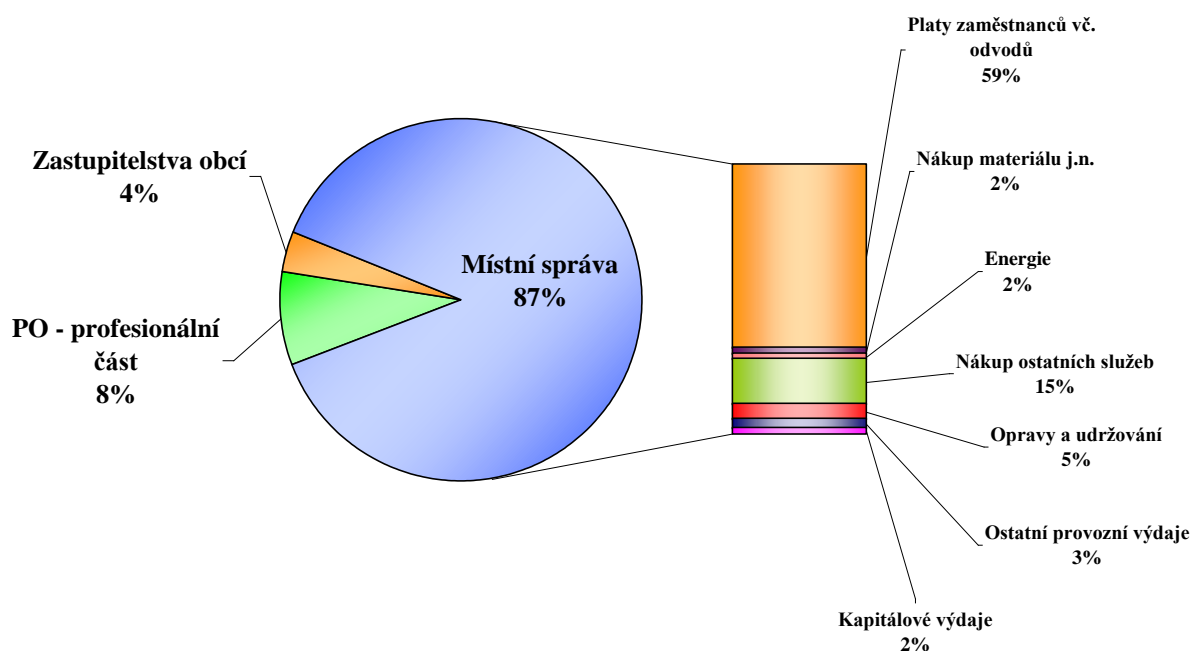

### Vyhodnocení výdajů za ORJ 10 – komunální služby – rok 2007

Pol.	Název	Rozpočet		Skutečnost
		schválený	upravený	
		tis. Kč	tis. Kč	tis. Kč
5021	Ostatní osobní výdaje	0,00	15,00	15,40
5031	Pov.poj.na soc.zabezp.a přísp.na st.pol.zaměs	0,00	4,00	4,00
5032	Pov.pojistné na veřejné zdrav.pojištění	0,00	2,00	1,39
za Par	3635 Územní plánování	0,00	21,00	20,79
5151	Studená voda	10,00	10,00	3,80
5154	Elektrická energie	150,00	256,00	176,07
5162	Služby telekomun.a radiokomunikací	5,00	5,00	0,00
5164	Nájemné	10,00	10,00	0,97
5166	Konzult.,poradenské a právní služby	65,00	65,00	0,00
5169	Nákup ostatních služeb	1 200,00	1 073,00	986,97
5171	Opravy a udržování	400,00	919,56	877,15
5361	Nákup kolků	120,00	120,00	111,15
5362	Platby daní a poplatků státnímu rozpočtu	1,00	1,00	0,00
5499	Ost.neinv.transfery obyvatelstvu	300,00	0,00	0,00
6121	Budovy,haly a stavby	2 000,00	2 000,00	0,00
6130	Pozemky	4 000,00	4 000,00	2 509,08
za Par	3639 Komunální služby a územní rozvoj	8 261,00	8 459,56	4 665,19
	Celkem za ORJ 10 - Komunální služby	8 261,00	8 480,56	4 685,98

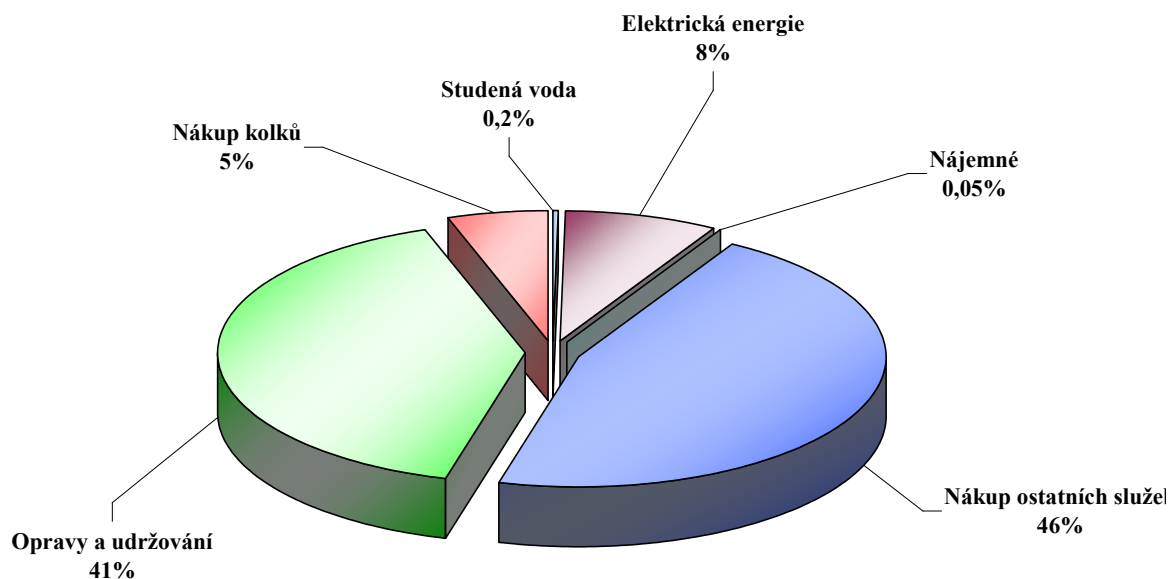

Město Šternberk je zřizovatelem 12 samostatných příspěvkových organizací: Hodnota majetku předaného do správy příspěvkovým organizacím dle zákona č. 250/2000 Sb. v platném znění, k 31. 12. 2007 činí **192 113 346,07 Kč**. Město Šternberk má majetkovou účast v obchodní společnosti Vodohospodářská společnost SITKA s.r.o. Šternberk. Peněžitý vklad činí **315.000,- Kč**, nepeněžitý vklad činí **36 359 838,10 Kč**. Dále má Město Šternberk finanční vklad v Bytovém družstvu Šternberk – Labutí ve výši **25.000,- Kč**.

Z celkové výše úvěru **67 117 626,- Kč** schváleného v roce 2005 Volksbank CZ a.s., Heršpická 5, Brno na projekt **Proměny v čase – Čas proměn – Regenerace a revitalizace městského centra na předfinancování dotace z EU** byla v roce 2007 splacena částka ve výši **48 307 274,- Kč**, tím byl úvěr splacen v plné výši.

Město Šternberk má ke dni 31.12.2007 zastavené nemovitosti vůči státu (za dotace poskytnuté ze státního rozpočtu), SFŽP (za půjčku) a Českomoravské záruční a rozvojové bance (za úvěr) ve výši **65 281 964,- Kč**.

## 2. Vybrané údaje a ukazatele hospodaření za rok 2007 ve srovnání s předcházejícími roky

*Místní poplatky:*

Druh poplatku	2004	2005	2006	2007
- ze psů	339 689,00 Kč	333 342,00 Kč	334 776,00 Kč	324 830,00 Kč
- z ubyt. kapacity	54 250,00 Kč	173 264,00 Kč	84 174,00 Kč	108 760,00 Kč
- za užívání veř. prostr.	86 543,00 Kč	100 691,00 Kč	114 810,00 Kč	117 321,00 Kč
- výherní hrací přístroje	1 507 866,00 Kč	1 959 419,00 Kč	1 937 401,00 Kč	2 304 424,00 Kč
- za likvidaci komunál. odpadu	4.478.410,00 Kč	5.394.385,00 Kč	5 486 032,00 Kč	6 025 690,00 Kč



*Správní poplatky za výherní hrací přístroje a tomboly:*

Rok	2004	2005	2006	2007
Správní poplatek	1 532 000,-Kč	1 412 000,00 Kč	1 954 500,00 Kč	1 761 800,00 Kč
Výtěžek VHP	751 308,-Kč	810 537,00 Kč	1 046 905,00 Kč	1 384 253,00 Kč

*Exekuce:*

Rok	2005	2006	2007
<b>-pokuty a místní popl. - exekuce celkem</b>	160	222	146
exekuce provedené FO	29	17	9
předáno na exekutorský úřad	106	205	137
předáno na právní oddělení	25	0	0
<b>- za likvidaci komunál. odpadu–exekuce celkem</b>	314	106	348
exekuce provedené FO	191	13	3
předáno na exekutorský úřad	123	93	345
předáno na právní oddělení	0	0	0

**Výherní hrací přístroje**

Povolovací řízení výherních hracích přístrojů se řídí zák. č. 202/1990 Sb. o loteriích a jiných podobných hrách, v platném znění. V roce 2007 bylo vystaveno celkem 47 rozhodnutí pro 116 výherních hracích přístrojů (většina rozhodnutí se vystavuje na období 1/2 roku).

Finanční odbor sleduje 3 platby provozovatelů: správní poplatek, místní poplatek a výtěžek splatný do 90 ti dnů po skončení účetního období.

**Místní poplatky**

U poplatníků, kteří nesplnili svou poplatkovou povinnost, finanční odbor zahájil daňové řízení. Finanční odbor eviduje u poplatku za odpady 1 790 neplatičů, kteří dluží 1 150 142,- Kč. Důraznější vymáhání a využívání služeb exekutorského úřadu v Přerově vedlo ke zlepšení platební kázně .

**Pokuty na místě nezaplacené uložené městskou policií, pokuty uložené komisí pro projednávání přestupků, pokuty uložené živnostenským a stavebním úřadem a dopravní pokuty**

Finanční odbor zasílá při převzetí soupisu pohledávek jednotlivým poplatníkům výzvy, kde je stanovena náhradní lhůta pro splnění poplatkové povinnosti. Jestliže nedojde k dobrovolné úhradě pohledávky, nastupuje výkon rozhodnutí.

Finanční odbor provádí exekuci na:

- a) příkazání pohledávky na peněžní prostředky daňových dlužníků na účtech vedených u bank nebo jiné pohledávky
- b) srážku ze mzdy či důchodu

V případech , kdy se FO nepodařilo zjistit zaměstnavatele ani účty příslušných dlužníků, byla pohledávka předána finančním odborem k vymáhání exekutorskému úřadu v Přerově. Agenda týkající se vymáhání pokut je rozsáhlá a dále narůstá. Je to důsledkem toho, že velké množství dlužníků je bez pracovního poměru a pobírá pouze sociální dávky. Finanční odbor nemá možnost dle současných právních norem provádět exekuci na tyto sociální dávky.

*Zhodnocení dočasně volných finančních prostředků prostřednictvím termín. účtů, depozitních směnek komerčních bank a podílových listů otevřených podílových fondů v tis. Kč:*

Výnos z úroků v tis. Kč	2004	2005	2006	2007
- z termínov. vkladů	0	0	0	0
- z depozit. směnek bank	0	0	0	0
- z podíl. listů	0	0	0	0
- z běžných účtů	895	682	959	946

Vzhledem k nízkým úrokovým sazbám z termínovaných vkladů, depozitních směnek i z podílových listů pro zhodnocení finančních prostředků na kratší časové období Město Šternberk využívalo od r. 2002 ke zhodnocení svých dočasně volných finančních prostředků zvýhodněnou úrokovou sazbu podle zůstatků na svém běžném účtu.

*Bankovní účty Města Šternberka:*

Rok	2004	2005	2006	2007
Počet	27	32	32	32

*Přehled o přijatých a zaplacených fakturách a o vystavených fakturách:*

Název programu	Počet / Kč	Rok 2004	Rok 2005	Rok 2006	Rok 2007
KDF	zapsané fa	4105 ks	3898 ks	3653 ks	3.865 ks
	vyřazené fa	61 ks	67 ks	64 ks	54 ks
	poukazy	1867 ks	2408 ks	2987 ks	0
	vyřazeno	4 ks	29 ks	28 ks	0
KOF	vystavené fa	775 ks	671 ks	754 ks	678 ks
KPOU	zapsané				1657
KPRE	zapsané				1115

Legenda:

fa - faktura

KDF – kniha došlých faktur

KOF – kniha odeslaných faktur

KPOU – kniha poukazů – zavedena od r. 2007 v souvislosti s programem GINIS

KPRE – kniha prepoukazů – zavedena od r. 2007 v souvislosti s programem GINIS

*Příspěvky spol. a sport. organizací, právnickým a fyzickým osobám na podporu sportu, kultury, zájmové činnosti apod. včetně příspěvků v rámci MPZ.*

Rok	2004	2005	2006	2007
tis. Kč	6.047	6.367	7.036	11.503
-z toho MPZ				4.166

*Účetní hodnota majetku Města Šternberka v tis. Kč*

Majetek	k 31.12.2004	k 31. 12. 2005	k 31. 12. 2006	k 31. 12. 2007
Budovy a stavby (vč.ve správě)	895.440	907.559	1.073.998	1.053.917
- z toho bytové	322.373	307.934	273.154	232.981
Pozemky	139.396	139.198	161.538	160.317
Dlouhod. hmotný majetek (022)	38.333	40 333	51.794	53.576
Nedokončené. investice	49.756	60.401	30.823	59.422

*Úvěrová zatíženost Města Šternberka v tis. Kč:*

	2004	2005	2006	2007
přijetí nových úvěrů	-	74.677	-	4.600
Čerpání úvěru (půjček)	-	25.265	46.214	4.600
splátky úvěru (půjček)	15.967	28.268	38.004	59.213
včetně úroků				

V roce 2005 byla uzavřena smlouva o zvýhodněném úvěru mezi Městem Šternberk a Českomoravskou záruční a rozvojovou bankou a.s. na účelově určený bezúročný úvěr ve výši 7.559 tis. Kč na akci „Infrastruktura Šternberk – Lhota – kanalizace“ s termínem čerpání do konce roku 2006 v závislosti na schválení dotace na tuto akci. V roce 2006 pak byl dodatkem ke smlouvě úvěr snížen na 4.362 tis. Kč.

V září 2005 schválilo Zastupitelstvo města Šternberka uzavření úvěrové smlouvy o přijetí úvěru ve výši 67.118 tis. Kč s Volksbank CZ a.s. Brno na projekt „Proměny v čase – Čas proměn – Regenerace a revitalizace městského centra“ na předfinancování dotace z EU s dobou splatnosti do 31. 12. 2007. V roce 2006 nebyl přijat – schválen žádný další úvěr.

V roce 2007 byla městu poskytnuta půjčka ze Státního fondu životního prostředí ve výši 4.600 tis. Kč na akci „Kanalizace Šternberk – Rýmařovský kopec – etapa 3 A

Splátky úvěrů a úroků v roce 2006 – jedná se o splátky úvěrů a úroků z úvěrových smluv uzavřených v roce 1997, v roce 2000 a v roce 2002 na investice s Volksbank a.s. Brno a SFŽP.

Roční výdaje na dluhovou službu jsou pro město přijatelné, město je schopno bez rizika dostát svým závazkům, což dokazuje i velmi nízký ukazatel dluhové služby, který činí od roku 2002 cca 5 %, za rok 2005 došlo ke zvýšení tohoto ukazatele na 13 % z důvodu splacení půjčky VHS Sitka s.r.o. Šternberk a vrácení návratné výpomoci MF ČR, za rok 2006 ukazatel vzrostl na 17 % z důvodu první splátky úvěru na Regeneraci centra města (18.810,3 tis. Kč) a za minulý rok dosáhl ukazatel téměř mezního procenta a to 29,6 % z důvodu druhé splátky úvěru (48.307 tis.Kč), přijatého v roce 2005 na předfinancování dotace z EU na projekt „Regenerace a revitalizace centra města“ – obě splátky byly provedeny z této dotace po jejím obdržení na účet města, tzn., že nebyly provedeny z rozpočtových prostředků města.

Pokud bychom tuto splátku z dluhové služby vyloučili (zdrojem byla dotace, nikoliv rozpočet města), **dluhová služba města za rok 2007 by činila 0,0566.**

*Ukazatel dluhové služby:*

Pro rok 2005 (za rok 2004)	Pro rok 2006 (za rok 2005)	Pro rok 2007 ( za rok 2006)	Pro rok 2008 (za rok 2007)
0,0503	0,1348	0,1707	0,2960

Je dán poměrem výdajů na splátky úvěrů, úroků z nich a splátky leasingu ke skutečnému objemu dluhové základny (tj. daňové a nedaňové příjmy a dotace v rámci souhrnného dotačního vztahu) za uplynulý kalendářní rok a neměl by přesáhnout hodnotu 0,30, resp. 30% dle usnesení vlády č. 346 ze 14. dubna 2004 o Regulaci zadluženosti obcí a krajů – v případě překročení tohoto limitu MF ČR požaduje zdůvodnění a orgány, poskytující dotace mohou k tomuto překročení přihlížet při poskytování dotací a půjček u nových akcí.

*PŘÍJMY MĚSTA (v tis.Kč)*

	SKUTEČNOST k 31.12.2004	SKUTEČNOST k 31.12.2005	SKUTEČNOST k 31.12.2006	SKUTEČNOST K 31.12.2007
Daň ze závislé činnosti	22.461	24.075	22.330	28.771
Daň z příjmů fyzických osob	10.426	11.652	5.336	5.815
Daň z příjmů FO z kapitál.výnosů	1.507	1.330	1.405	1.709
DPH	34.868	41.339	43.376	45.754
Daň z nemovitosti	4.463	4.351	4.404	4.934
Daň z př.práv.osob – SR	23.663	26.287	24.028	33.047
Daň z př.práv.osob-OBEC	11.287	7.276	25.123	13.396
Ostatní daňové příjmy	44	12	4	92
Správní poplatky	4.150	5.315	6.139	6.230
Místní poplatky	2.740	8.781	9.021	10.922
Služby,činnosti, ostatní nedaňové příjmy	32.143	26.486	26.865	26.472
FRB-splátky půjček	1.676	2.528	1.865	2.048
Dotace ze SR v rámci dotačního vztahu	56.291	55.296	57.088	22.614
Ostatní dotace	90.077	26.534	71.360	122.599
Převody z hosp.činnosti města	32.547	20.415	73.075	42.438
<b>CELKEM</b>	<b>328.343</b>	<b>261.677</b>	<b>371.419</b>	<b>366.841</b>

K výraznějšímu nárůstu v roce 2007 došlo u daně ze závislé činnosti a daně z příjmů práv.osob – SR. Dotace na sociální dávky byly městu poskytnuty ve výši 52.675 tis.Kč. Po ukončení závěrečných etap projektu „Regenerace centra města“ byla městu poskytnuta dotace ve výši 47.819,9 tis.Kč, která byla použita na druhou splátku úvěru od Volksbank CZ a.s.

*FINANCOVÁNÍ (v tis.Kč)*

	k 31.12.2004	k 31. 12. 2005	k 31. 12. 2006	k 31.12.2007
Dl.přijaté půjčky	0	25.265	46.215	4.600
Splátky úvěru,půjčky	-12.653	-25.513	-35.380	-56.576

Změna stavu na účtech	-27.686	11.755	-15.012	-11.491
Nerealizované kurzové rozdíly		-59	-11	0
<b>CELKEM</b>	<b>-40.339</b>	<b>11.448</b>	<b>-4.188</b>	<b>-63.467</b>

**PŘÍJMY (v tis.Kč)**

	2005	2006	2007
ROZPOČET SCHVÁLENÝ	211.093	287.789	313.712
ROZPOČET UPRAVENÝ	250.614	370.449	343.443
Rozp. příjmů byl upraven (zvýšením i snížením pol.) o:	39.521	82.660	28.352
NEINV.DOTACE MEZINÁR. INSTITUCÍ	-	-	-
NEINV.DOTACE ZE SR	6.728	2.732	6.835
NEINV.DOTACE ZE SR-školství	-	-	-
INVEST.DOTACE ZE SR	12.565	47.712	6.200
INVEST.,NEINV.DOTACE ZE STÁT. FONDŮ	3.768	-9.912	-
NEINV.DOTACE OD KRAJŮ	1.081	5.746	1.649
INVEST.DOTACE OD KRAJŮ	1.605	161	-
NEINVESTIČNÍ DOTACE OD OBCÍ	-72	432	214
ÚPRAVA PŘÍJMŮ DLE VÝVOJE SKUTEČ.	13.046	16.769	7.710
PŘEVOD Z HOSPODÁŘSKÉ ČINNOSTI	800	19.020	5.744

**VÝDAJE MĚSTA (v tis.Kč)**

	SKUTEČNOST k 31.12.2004	SKUTEČNOST k 31.12.2005	SKUTEČNOST k 31.12.2006	SKUTEČNOST k 31.12.2007
Životní prostředí	16.041	15.928	42.826	35.920
Doprava, komunál.sloužby	21.743	55.569	83.569	33.821
Školství	100.972	32.199	44.305	39.097
Kultura	15.045	23.727	19.559	18.675
Zdravotnictví, sociální věci	36.115	34.661	39.788	62.388
Veřejný pořádek	8.453	8.547	11.477	10.007
Místní správa	44.425	48.501	53.778	66.085
Rozvoj města – MI,SMM	4.314	3.490	27.915	14.926
Stavební úřad	110	86	128	30
Správa bytů a nebyt.prostor	29.630	36.435	27.254	10.882
Fond rozvoje bydlení-půjčky	4.144	1.680	2.926	2.439
Úroky, ost.finanční výdaje	7.019	12.303	13.706	9.104
<b>CELKEM</b>	<b>288.011</b>	<b>273.126</b>	<b>367.231</b>	<b>303.374</b>
<b>Z toho kapitálové výdaje</b>	<b>52.254</b>	<b>82.197</b>	<b>148.679</b>	<b>81.008</b>

Provozní výdaje města jsou odvislé od výše příjmů, zdrojem kapitálových výdajů je přebytek hospodaření, příjmy z hospodářské činnosti (případně provozní přebytek, dotace ze státního rozpočtu, státních fondů, EU).

Vyšší čerpání výdajů od roku 2005 bylo ovlivněno uskutečněním některých rozsáhlejších investičních akcí (vybudování nové cyklostezky Štarnov-Šternberk, půdní vestavba a úpravy Horní nám. 11-13, byla započata rozsáhlá akce projektu „Proměny v čase – Čas proměn – Regenerace a revitalizace městského centra“ a další investiční akce). V roce 2006 byl dokončen projekt „Proměny v čase – Čas proměn – Regenerace a revitalizace městského centra“. K významnějším akcím roku 2007 patří stavební úpravy budov HZS Šternberk, rekonstrukce ŠJ Svatoplukova, kanalizace Rýmařovský kopec.

**VÝDAJE (v tis.Kč)**

	<b>2004</b>	<b>2005</b>	<b>2006</b>	<b>2007</b>
ROZPOČET SCHVÁLENÝ	208.897	227.802	332.894	302.319
ROZPOČET UPRAVENÝ	309.337	294.731	407.139	335.271
POŘÍZENÍ HMOT.INVEST.MAJETKU	<b>2004 skutečnost k 31.12.</b>	<b>2005 skutečnost k 31.12.</b>	<b>2006 skutečnost k 31.12.</b>	<b>2007 skutečnost k 31.12.</b>
- budovy, stavby (od r.2004 + proj.dokum.)	46.451	76.930	142.722	72.678
- stroje, přístroje, zařízení	2.806	3.431	1.380	1.341
- pozemky	629	53	16	2.509
- výpočetní technika	72	794	585	-
- proj.dok., studie, dl.nehm.majetek	977	337	1.994	2.530
- investiční transfery,půjčky	1.319	460	1.807	1.944
- nákup dl.hmot.majetku, dopr.pr.	-	192	174	-

**HOSPODÁŘSKÁ ČINNOST MĚSTA (v tis.Kč)**

<b>HOČ VÝNOSY</b>	<b>k 31.12.2004</b>	<b>k 31. 12. 2005</b>	<b>k 31. 12. 2006</b>	<b>k 31.12.2007</b>
Pronájem vozidel	131	71	66	98
Nájemné byty	20.838	18.362	13.990	11.490
Pronájem pozemků	144	458	239	1.391
Nebytové prostory	6.037	6.189	4.505	5.276
Pronájem fasád	84	74	66	91
Pronájem pozemků podnik.	505	961	558	670
Prodej majetku	13.826	92.026	55.499	62.349
Městská policie-střežení obj.	310	414	428	443
Úroky z účtů	175	318	840	634
Kultura	274	302	277	109
Ostatní	728	246	249	502
<b>CELKEM</b>	<b>43.052</b>	<b>119.421</b>	<b>76.717</b>	<b>83.053</b>
<b>HOČ NÁKLADY</b>	<b>k 31.12.2004</b>	<b>k 31.12.2005</b>	<b>k 31.12.2006</b>	<b>k 31.12.2007</b>
Bytové hospodářství	10.425	11.601	8.758	7.499
Nebytové prostory	-	-	-	-
Dočasné užívání pozemků	-	29	5	-
Daň z převodu nemovitostí	811	1.468	2.592	2.268
Správní režie	5.435	5.187	5.975	4.859
Daň silniční	7	24	20	9
Kultura	173	-	94	76
Náklady k prodeji majetku	32	20	61	44
Ostatní	532	4.086	4.737	3.023
<b>CELKEM</b>	<b>17.415</b>	<b>22.415</b>	<b>22.242</b>	<b>17.778</b>
<b>Odpisy nehm.a hm.inv.maj.</b>	<b>6.567</b>	<b>5.135</b>	<b>4.558</b>	<b>-</b>
<b>Daň z příjmů</b>	<b>5.339</b>	<b>23.930</b>	<b>12.036</b>	<b>15.713</b>

**Půjčky, úvěry a návratné finanční výpomoci k 31.12.2007**

	<b>Zůstatek ke splácení</b>	<b>Splatnost</b>	<b>roční splátka jistiny</b>
Bankovní úvěr Volksbank II	19.792 tis. Kč	do 2012	4.167 tis.Kč
Bankovní úvěr Volksbank III (pověřený úřad)	11.667 tis. Kč	do 2014	1.667 tis.Kč
Bankovní úvěr Volksbank IV (bytový dům Labutí)	7.636 tis. Kč	do 2016	873 tis.Kč
Půjčka od SFŽP (kanalizace Rýmařovský kopec-etapa 3A)	4.600 tis.Kč	do 2014	660 tis.Kč
Bankovní úvěr - ČMZRB (kanalizace Lhota)	3.966 tis. Kč	do 2015	529 tis. Kč
<b>Celkem</b>	<b>47.661 tis. Kč</b>		<b>7.896 tis. Kč</b>

**ODBOR KANCELÁŘE STAROSTY****Vedoucí odboru:****Ing. Stanislav ORSÁG****Telefon:**

585 086 593

**Sídlo:**

MěÚ, Horní nám. 16, I. poschodí

**Organizační struktura odboru:**

Vedoucí oddělení vnějších vztahů, tisková mluvčí

Referent odboru – dotace, řízení projektů

Kancelář starosty, místostarosty, tajemníka

Kancelář starosty, místostarosty, tajemníka

Referent odboru – veř.prospěšné práce, řidič

Mgr. Irena Černocká

Mgr. Antonín Kostrůnek

Vladimíra Koudelová

Iveta Zelená

Miroslav Grygar, DiS.

**Počet zaměstnanců odboru:****6**

Městské informační centrum

Lucie Čapková

## 1. Strategie rozvoje města, řízení projektů

V první polovině roku byla dokončena tvorba Strategie rozvoje města Šternberka. Dokument byl následně schválen Zastupitelstvem města Šternberka. K tomuto byl vypracován přehled všech projektových námětů, zejména v oblasti investičních projektů. Informace v přehledu jsou dále aktualizovány. Vedením města byl navržen nový systém řízení projektů, který bude přepracován do podoby interní směrnice.

V oblasti dotací byla dokončena a vyúčtována akce Proměny v čase – čas proměn – regenerace a revitalizace městského centra. Nové žádosti o evropské dotace byly ve spolupráci s odbornou firmou připravovány až v září 2007 a to do operačního programu životní prostředí. Jiný vhodný dotační titul zatím nebyl v tomto roce vyhlášen.

Přehled aktivních žádostí o dotaci k 1.1.2008:

Název / čeho se týká	OP/opatření	předpoklad nákladů <i>pokud není uvedeno jinak částky v mil. Kč</i>					
		náklady celkem	uznatelné náklady	% dotace	dotace	předpoklad spoluúčast města	návrh realizace
Dalov skládka	OPŽP / 4.2.	8,7	8,7	90	7,83	0,87	2009
MŠ U Dráhy	OPŽP / 3.2.1.	2,72	1,797	90	1,62	1,10	2008
ZŠ Svatoplukova	OPŽP / 3.2.1.	9,62	7,12	90	6,41	3,21	2008
ZŠ Svobody	OPŽP / 3.2.1.	16,529	14,613	90	13,15	3,38	2008
ČOV Šternberk	MZe	95,135	95,135	65	61,84	33,30	2008
Tréninkové hřiště fotbal	MŠMT 233510/512	10	10	70	7	3,00	2008
Územně analytické podklady	IOP	1,6	1,6		1,1	0,5	2008
Program záchrany arch.dědictví	MK	1-2	1-2	50	0,5-1	1,5-1	2008
Oprava sochy Salv.mundi na Uničovské	Ol.kraj	0,3	0,3	50	0,142	0,158	2008
Expozice města a osobností Šternberka	Ol.kraj	3	3	75	2,5	0,5	2008
Zabezpečovací systém klášter	MK	0,4	0,4	50	0,2	0,2	2008
Oranžové hřiště	Nadace ČEZ	0,4	0,4	100	0,4	0	2008
Kniha k výročí knihovny	MK	0,056	0,056	50	0,029	0,027	2008

Vysvětlivky:

OPŽP – Operační program životní prostředí

Mze – ministerstvo zemědělství

MŠMT – ministerstvo školství, mládeže a tělovýchovy

IOP – integrovaný operační program

MK – ministerstvo kultury

Ol.kraj - Olomoucký kraj



## 2. Vnější vztahy, cestovní ruch

V září roku 2007 se do své funkce po rodičovské dovolené vrátila Mgr. Černocká, která obnovila systém pravidelného pořádání tiskových konferencí, publikování zpráv o dění ve městě a převzala správu zveřejňování informací na internetových stránkách města. V závěru roku byly zahájeny práce na přípravě Strategie rozvoje cestovního ruchu pro město Šternberk a mikroregion Šternbersko na období 2008-2010 (výhled do roku 2013).

V oblasti partnerské spolupráce byl předložen plán aktivit partnerských měst na rok 2008. Městské informační centrum realizovalo v rámci činnosti Městského evropského informačního střediska projekt mezi školami Navrhuj vzhled bankovek a mincí české euroměny a cestujeme o prázdninách po zemích EU.

Město Šternberk se zúčastnilo těchto veletrhů cestovního ruchu: Regiontour Brno (expozice Olomouckého kraje), Expo Tour Olomouc (expozice s AMK Ecce Homo) a dále se prezentovalo na akcích Sdružení střední Moravy.

Statistika tiskových zpráv za rok 2007

Periodikum	Počet uveřejněných článků o Šternberku
Olomoucký deník	209
MF Dnes	119
Právo	57
Lidové noviny	29
<b>Celkem</b>	<b>414</b>

V roce 2007 se uskutečnilo celkem **6 tiskových konferencí města** v těchto termínech 22.2., 5.4., 28.6., 25.9., 18.10., 15.11. Na každé tiskové konferenci je zastoupena účast těchto médií: Olomoucký deník, ČTK, PRAVO, Český rozhlas Olomouc, Mladá Fronta Dnes, Šternberské listy, TV Morava.

Počet odvysílaných reportáží TV Morava za rok 2007 nebyl sledován (odhad cca 2x-3x týdně reportáž o Šternberku), stejně tak nebyl prováděn monitoring mimo uvedená periodika ( tyto odebíráme). Dále připíváme do časopisů Moderní obec, Veřejná správa.

Statistika návštěvnosti MIC			
Měsíc	Počet tuzemských návštěvníků	Počet zahraničních turistů	Počet návštěvníků internetu
Leden	555	2	117
Únor	392	9	134
Březen	606	2	204
Duben	635	18	127
Květen	643	16	134
Červen	670	42	142
Červenec	885	39	193
Srpen	1000	54	260
Září	1161	31	192
Říjen	701	11	177
Listopad	600	5	129
Prosinec	752	3	132
<b>Celkem</b>	<b>8.600</b>	<b>232</b>	<b>1.941</b>

### 3. Sekretariát

Sekretariát odboru kanceláře starosty, kromě své základní funkce administrativy pro uvolněné zástupce města a tajemnici městského úřadu, plní funkci podatelny příchozích písemností a dále připravuje zasedání orgánů Města Šternberka – rady města a zastupitelstva města.

Agenda sekretariátu 2007	
Počet evidovaných smluv Města Šternberka	1184
Počet stížností	23
Počet jednání Zastupitelstva města Šternberka	7
Počet projednávaných bodů na ZM	278
Počet jednání Rady města Šternberka	26
Počet projednávaných bodů	820
Příchozí písemností	58 609

### 4. Veřejně prospěšné práce

Od 1. června do 31. října 2007 vzniklo při Městě Šternberk 6 nových pracovních míst pro veřejně prospěšné práce (od 1.7.2007 byla místa pouze 4). Na zřízení těchto míst získalo Město Šternberk dotaci z Úřadu práce ve výši 226 tis. Kč, výdaje Města Šternberka na provoz těchto míst dosáhly 116 tis. Kč.

Pracovní náplní byly zejména nejrůznější úklidové a pomocné práce – úklid veřejných prostranství, nátěry zábradlí, úklid zeleně na cyklostezce, plení a čištění chodníků, stěhování ve školách.

Institut veřejně prospěšných prací byl veřejností i představiteli Města Šternberk velmi pozitivně hodnocen. Jeho přínos pro Město Šternberk byl jednoznačně pozitivní. Z tohoto důvodu budou místa pro veřejně prospěšné práce opět v roce 2008 zřízeny.

### 5. Ostatní

Odbor kanceláře starosty v roce 2007 organizačně zajišťoval také některé reprezentativní akce Města Šternberka:

- |                |                                                                                             |
|----------------|---------------------------------------------------------------------------------------------|
| 2. – 3. června | - mistrovství Evropy v závodech do vrchu Ecce Homo                                          |
| 14. června     | - návštěva prezidenta České republiky Václava Klause                                        |
| 8. – 9. září   | - Ecce Homo Historic                                                                        |
| 12. října      | - předání ocenění dobrovolným hasičům ORP Šternberk za účasti ministra vnitra Ivana Langera |
| 26. října      | - Slavností akt ke dni vzniku samostatného československého státu                           |

# ODBOR DOPRAVY A SILNIČNÍHO HOSPODÁŘSTVÍ



Vedoucí odboru: Ing. Adriana Runštuková

**Telefon:** 585 086 561

**Sídlo:** budova MěÚ, Opavská 1, 2.poschodí

## Organizační struktura odboru

Silniční správní úřad	Ing. Adriana Runštuková Ing. Višnovská Marcela
Speciální stavební úřad	Ing. Višnovská Marcela
Evidence řidičů a vozidel	Faltysová Lucie Kubíková Mariana
Evidence řidičů	Krobathová Věra
Správní řízení, přestupky	Nemrava Ctirad Fröml Bohumil
Zkušební komisař, technik	Vogl Miroslav
Technik	Urbášková Renáta

**Počet zaměstnanců odboru: 9**

## 1. Statistické údaje.

**1.1.** Silniční správní úřad vykonává v přenesené působnosti činnosti vyplývající ze zákona č.13/1997 Sb., o pozemních komunikacích ve znění pozdějších předpisů.

*Statistické údaje za rok 2004 - 2007 - silniční správní úřad (zákon č. 13/1997 Sb.)*

	2004	2005	2006	2007
Rozhodnutí zvláštního užívání komunikace (§ 25)	99	130	124	<b>152</b>
Rozhodnutí o připojení k pozemní komunikaci (§ 10)	38	14	19	<b>27</b>
Rozhodnutí o povolení uzavírky a objížďky (§ 24)	36	43	50	<b>45</b>
Rozhodnutí o povolení stavby v silničním ochranném pásmu (§ 32)	2	2	4	<b>1</b>
Stanovení dopravního značení (§ 77 zák.č.361/2000 Sb.)	70	87	84	<b>86</b>
Státní dozor (§ 41)				<b>5</b>

Závazné stanovisko (§ 40)				<b>1</b>
Rozhodnutí pevná překážka (§ 29)				<b>1</b>
Vyjádření pro účely stavebního řízení	48	28	42	<b>50</b>
Celkem	293	304	323	<b>368</b>
<b>Správní poplatky celkem (Kč)</b>	72 696,-	63 400,-	65 892,-	<b>72 600,-</b>

**1.2.** Úsek dopravně správní agendy (přestupky) v přenesené působnosti vykonává veškeré činnosti vyplývající ze zákona č. 361/2000 Sb., o provozu na pozemních komunikacích, ve znění pozdějších předpisů a činnosti vyplývající z dalších souvisejících předpisů.

*Statistické údaje za rok 2004 - 2007 – správní řízení přestupky (zákon č. 200/1990 Sb.)*

	2004	2005	2006	2007
<b>Počet přestupků</b>	294	446	311	<b>315</b>
Postoupeno jinam	18	24	27	<b>17</b>
Odloženo	11	17	19	<b>19</b>
Počet přestupků ke zpracování v roce 2004, <b>2005</b>	318	423	357	<b>351</b>
Vyřízeno v příkazní řízení	132	219	137	<b>124</b>
Vyřízeno ve správním řízení	160	144	129	<b>111</b>
Blokově	2	14	4	<b>11</b>
projednáním bez uložení opatření	4	4	0	<b>0</b>
Napomenutím	1	7	4	<b>1</b>
Pokutou	289	377	201	<b>246</b>
zákazem činnosti	60	82	57	<b>56</b>
zastavením řízení	5	6	4	<b>8</b>
Přestupky na úseku alkoholismu	61	73	84	<b>56</b>
Přestupky mladistvých do 18 let	0	3	1	<b>3</b>
<b>Rozhodnutí o odnětí ŘO na základě rozhodnutí soudu, nebo jiného správního orgánu</b>	27	31	14	<b>0</b>
<b>Rozhodnutí o vrácení ŘO</b>	59	71	52	<b>29</b>
<b>Sdělení pro účely pojišťoven</b>	84	53	11	<b>64</b>
<b>Pokuty uloženy ve správním a příkazním řízení ve výši (v Kč)</b>	1 014.700	1 291.300,-	1 150.400,-	<b>1 193.000,-</b>

*Statistické údaje za rok 2004 - 2007 - správní řízení (zákon č. 200/1990 Sb.)*

	2004	2005	2006	2007
Rozhodnutí o odnětí ŘO dle § 94/1a (zdravotní nezpůsobilost)	5	6	8	<b>4</b>
Rozhodnutí o odnětí ŘO dle § 94/1b (odborná nezpůsobilost)	2	1	0	<b>0</b>
Pozastavení ŘO dle § 95	0	0	0	<b>4</b>
Přezkoušení odborné způsobilosti dle § 97	6	1	1	<b>0</b>

Vrácení ŘO dle § 100 (zdravotní způsobilost)	1	2	0	<b>0</b>
Vrácení ŘO dle § 101 (odborná způsobilost)	3	1	0	<b>0</b>

**1.3.** Úsek dopravní evidence v přenesené působnosti vykonává veškeré činnosti vyplývající ze zákona č. 361/2000 Sb., o provozu na pozemních komunikacích, zákona č. 56/2001 Sb., o podmínkách provozu vozidel na pozemních komunikacích a o změně zákona č. 168/1999 Sb., o pojištění odpovědnosti za škodu způsobenou provozem vozidla, ve znění pozdějších předpisů a činnosti vyplývající z dalších souvisejících předpisů a zákona č. 247/2000 Sb., o získávání a zdokonalování odborné způsobilosti k řízení motorových vozidel.

*Statistické údaje za rok 2004 - 2007 – evidence vozidel (zákon č. 56/2001 Sb.)*

	2004	2005	2006	<b>2007</b>
Vydáno osvědčení o registraci vozidla	2018	2588	2535	<b>2744</b>
Vydáno technických průkazů	311	367	480	<b>452</b>
Změny	4650	5533	5537	<b>5738</b>
Výdej dat z registru vozidel - § 4/3 zák. 56/2001	186	238	547	<b>556</b>

*Statistické údaje za rok 2004 - 2007 – evidence vozidel (zákon č. 56/2001 Sb.)*

	2004	2005	2006	<b>2007</b>
Rozhodnutí o schválení technické způsobilosti dovezeného vozidla - §80	100	140	239	<b>233</b>
Rozhodnutí o vyřazení původního VIN vozidla - §80	29	22	13	<b>3</b>
Rozhodnutí o schválení technické způsobilosti přestavěného vozidla - §80	1	1	3	<b>3</b>

*Statistické údaje za rok 2004- 2007 – evidence řidičů (zákon č. 361/2000 Sb.)*

	2004	2005	2006	<b>2007</b>
Vydáno řidičských průkazů	1134	2953	1861	<b>2512</b>
Vydáno mezinárodních řidičských průkazů	159	105	96	<b>78</b>
Vydáno profesních osvědčení	61	66	207	<b>246</b>
Změny	10266	23862	13020	<b>35831</b>
Výdej dat z registru řidičů – § 121/1 zák. 361/2000	190	259	444	<b>457</b>
<b>Správní poplatky evidence řidičů, vozidel – celkem</b>	<b>777 785,-</b>	<b>1 681.625,-</b>	<b>1 918.750,-</b>	<b>2 286.135,-</b>

Statistické údaje za rok 2004 -2005 – evid. žadatelů o řidičské oprávnění (zák.č.361/2000 Sb.)

	Počet vyzkoušených žáků		Počet opakovaných zkoušek					
			pravidla		technika		jízda	
Rok	2004	2005	04	05	04	05	04	05
<b>AM</b> moped od 15 let	2	2	0	1			1	
<b>A1</b> motocykl od 16 let	15	14	13	8	2		1	
<b>A18</b> motocykl od 18 let	15	36	1	6	3		4	
<b>A21</b> neomezeně motocykl od 21let	15	20	0	5	0		0	1
<b>B</b> osobní 3,5 t	352	367	76	121	31	13	154	59
<b>B+E</b> přívěs za osobní vozidlo	2	5						
<b>B1</b> osobní vozidlo do 900cm3								
<b>C</b> nákladní nad 3,5 t	41	36	8	14	15	3	10	5
<b>C+E</b> přívěs	20	21	0	1	5	1	0	1
<b>C1</b> nákladní do 7,5 t								
<b>C1+E</b> přívěs								
<b>T</b> traktor	81	60	69	89	22	8	29	8
<b>D</b>	9							
<b>Celkem</b>	543	561	167	145	78	25	199	74

Statistické údaje za rok 2006- 2007 – evid. žadatelů o řidičské oprávnění (zák.č.361/2000 Sb.)

	Počet vyzkoušených žáků		Počet opakovaných zkoušek					
			pravidla		technika		jízda	
Rok	2006	2007	06	07	06	07	06	07
<b>AM</b> moped od 15 let		<b>2</b>		<b>5</b>				
<b>A1</b> motocykl od 16 let	39	<b>17</b>	12	<b>17</b>	1			
<b>A18</b> motocykl od 18 let	19	<b>24</b>	1	<b>2</b>	2		2	
<b>A21</b> neomezeně motocykl od 21let	26	<b>43</b>	1	<b>1</b>	2		2	<b>1</b>
<b>B</b> osobní 3,5 t	339	<b>379</b>	93	<b>108</b>	9	<b>4</b>	49	<b>51</b>
<b>B+E</b> přívěs za osobní vozidlo		<b>11</b>						
<b>B1</b> osobní vozidlo do 900cm3								
<b>C</b> nákladní nad 3,5 t	40	<b>38</b>	5	<b>20</b>	2	<b>4</b>	2	
<b>C+E</b> přívěs	28	<b>32</b>		<b>4</b>	2		2	
<b>C1</b> nákladní do 7,5 t								
<b>C1+E</b> přívěs								
<b>T</b> traktor	58	<b>34</b>	45	<b>41</b>	3	<b>8</b>	5	<b>2</b>
<b>D</b>	9	<b>4</b>						
<b>Celkem</b>	558	<b>572</b>	167	<b>198</b>	21	<b>16</b>	62	<b>54</b>
<b>Poplatky za zkoušku z odborné způsobilosti</b>		2006	142 400,-Kč	2007		452 700,-Kč		

*Statistické údaje za rok 2005 - 2007 – evidence autoškol (zák.č.247/2000 Sb.,)*

	2005	2006	2007
Vydání registrace k provozování AŠ	1	1	<b>1</b>
Změna údajů v registraci AŠ	8	6	<b>9</b>
Odnětí registrace k provozování AŠ	0	0	<b>0</b>
<b>Poplatky celkem</b>	1000,-	2000,-	<b>2000,-</b>

**1.5.** Odbor dopravy a silničního hospodářství vydává osvědčení o odborné způsobilosti k provozování silniční dopravy – taxislužba dle § 6 a 8 zákona č. 111/1994 Sb., o silniční dopravě, ve znění pozdějších předpisů, a podle ustanovení § 8 vyhlášky Ministerstva dopravy a spojů č. 478/2000 Sb., kterou se provádí zákon o silniční dopravě.

*Statistické údaje za rok 2004, 2007 – (zákon č. 111/1994 Sb.,)*

	2004	2005	2006	2007
Osvědčení o odborné způsobilosti k provozování taxislužby § 6,8	0	3	1	<b>0</b>
Počet změn v evidenci taxislužby	0	6	6	<b>35</b>
<b>Poplatky celkem</b>	0	600,-	600,-	<b>3 200,-</b>

Pro zkoušky k prokázání odborné způsobilosti k provozování silniční dopravy pro cizí potřeby dle ustanovení § 6 zák. č.111/1994 Sb., o silniční dopravě, ve znění pozdějších předpisů byla ustanovena v souladu s ustanovením § 7 prováděcí vyhlášky č.187/1994 Sb., zkušební komise, kterou jmenuje dopravní úřad z řad svých zaměstnanců.

**1.6.** Odbor dopravy a silničního hospodářství vydává osvědčení k provozování stanic měření emisí dle zákona č. 56/2001 Sb., o podmínkách provozu vozidel na pozemních komunikacích, ve znění pozdějších předpisů a podle zákona č. 168/1999 Sb., o pojištění odpovědnosti za škodu způsobenou provozem vozidla, ve znění pozdějších předpisů.

*Statistické údaje za rok 2004- 2007 – (zákon č. 56/2001 Sb.,)*

	2004	2005	2006	2007
Osvědčení k provozování stanice měření emisí § 80	0	0	0	<b>0</b>
Počet změn	0	4	2	<b>1</b>
<b>Poplatky celkem</b>	0	0	0	<b>0</b>

**1.7.** Speciální stavební úřad vykonává v přenesené působnosti činnosti vyplývající ze zákona č.13/1997 Sb., o pozemních komunikacích ve znění pozdějších předpisů a zákona č. 183/2006 Sb., o územním plánování a stavebním řádu (stavební zákon) ve znění zákona č. 68/2007 Sb.

*Speciální stavební úřad - 2006, 2007 - správní řízení celkem( zákon č.50/1976 Sb.,)*

	2006		2007	
	zahájeno	rozhodnuto	zahájeno	rozhodnuto
Stavební povolení	12	7	10	10
Kolaudační rozhodnutí	13	13	6	6
prodloužení platnosti SP	1	1	1	1
Povolení změny stavby	2	2	1	1
Povolení předč. užívání	1	1	1	1
Veřejnoprávní smlouvy			1	1
Kolaudační souhlas			2	2
<b>celkem správních aktů</b>	<b>29</b>	<b>24</b>	<b>22</b>	<b>22</b>
<b>Poplatky celkem</b>	<b>Zahrnuto v odst. 1.1</b>		<b>13 600,-</b>	

*Speciální stavební úřad – 2006, 2007 - ostatní opatření celkem( zákon č.50/1976 Sb.,)*

	2006		2007	
	zahájeno	ukončeno	zahájeno	ukončeno
Stavební úpravy-ohlášení	6	6	5	5
Ostatní opatření	9	9	17	17
Zastavení stavebního povolení			3	3
Prodloužení lhůty pro dokončení stavby			1	1
<b>celkem správních aktů</b>	<b>15</b>	<b>15</b>	<b>26</b>	<b>26</b>

## ODBOR INFORMAČNÍCH TECHNOLOGIÍ A PŘESONALISTIKY



**Vedoucí odboru:** Ing. Roman Sobkuliak

**Telefonní čísla:** 585 086 333

**Sídlo:**

Horní náměstí 16 – vedoucí odboru, sekretariát, mzdová účtárna, správce sítě,  
Opavská 1 – krizové řízení, podatelna

**Organizační struktura odboru od 16.5.2007:**

Mzdová účtárna	Irena Pazderová	kl.240
	Hana Váňová	kl.233
Správce sítě	Petr Kolařík	kl.292



Krizové řízení

Bohumil Návrat  
Ing. Petr Nastoupil

kl.300  
kl.539

**Počet zaměstnanců odboru :** **6**

## 1. Statistické údaje

## 2. Přehled o činnosti odboru.

Mezi hlavní činnosti odboru patří především agendy:

- krizové řízení,
- řízení informačních, komunikačních a reprodukčních technologií - správa poč. sítě
- řízení personálních záležitostí - mzdová účtárna
- organizace voleb a referenda

V roce 2007 došlo v rámci organizace k organizačním změnám, které navazovaly na závěry personálního auditu provedeného na Městském úřadu Šternberk v průběhu února a března roku 2007. Odbor informačních technologií a personalistiky v této souvislosti nově od 15.5.2007 zajišťuje čtyři hlavní oblasti: krizové řízení, řízení informačních, komunikačních a reprodukčních technologií - správa poč. sítě, řízení personálních záležitostí - mzdová účtárna, organizace voleb a referenda.

V průběhu roku, tedy v navazujících úkolech na původní organizační uspořádání, odbor informačních technologií a personalistiky zajišťoval změny informačního systému na odboru finančním s vazbou na registry týkajících se ostatních odborů Městského úřadu Šternberk.

V druhé polovině roku koordinoval analýzu tiskových potřeb Městského úřadu Šternberk, která vedla k dalším úpravám a rozmístění technického vybavení za účelem efektivní práce a zajištění rezerv ve výdajích.

V průběhu roku se odbor informačních technologií a personalistiky zapojil do přípravy zpracování Územně analytických podkladů pro ORP Šternberk včetně přípravy výběrového řízení.

Konec roku 2007 byl ve vztahu k Ministerstvu vnitra ČR ve znamení příprav spuštění projektu Czech POINT na Městském úřadě ve Šternberku.

V roce 2007 byly kromě výše uvedených agend dále zajišťovány:

- spolupráce na přípravě a průběhu Městského reprezentačního plesu,
- příprava a konání ME v závodech automobilů do vrchu Ecce Homo a Ecce Homo historic, Ecce Homo Rally Jeseníky
- spolupráce při dokončení úprav budovy městského úřadu Horní náměstí 9 a budovy HZS Šternberk a následné společenské akce při slavnostním otevření
- nová vizualizace webových stránek
- dokončení instalace hlasové sirény v k.ú. Šternberk

## ODBOR VNITŘNÍCH VĚCÍ

Vedoucí odboru:

Ing. Jaroslav Pour



Telefonní čísla:

585 086 260

Sídlo:

Opavská 1 –

vedoucí odboru, sekretariát, správní oddělení (matrika, evidence obyvatel, občanské průkazy, cestovní doklady), podatelna I

Horní náměstí 16 –  
ČSA 30 –

pokladna, podatelna II  
oddělení přestupků, právní oddělení

### Organizační struktura odboru:

Vedoucí správního oddělení, matrika	Miroslava Citovecká	kl.549
Matrika	Dagmar Šarníková	kl.551
	Jindra Grulichová	kl.552
Evidence obyvatel	Eva Špundová	kl.541
Občanské průkazy	Marta Soldánová	kl.546
Cestovní doklady	Věra Juráková	kl.547
Podatelna I	Eliška Petříková	585 086 511
	Monika Pišová	585 086 511
Referentka	Anna Vaňková	kl.241
Podatelna II	Jana Dostálová	585 086 111
Příjmová pokladna	Alena Krejčí	kl.281
Právní oddělení	Barbora Němčicová, DiS.	585 086 206
Přestupkové oddělení	Markéta Havelková, DiS.	585 086 206
	Lucie Kotíková	kl.207

**Počet zaměstnanců odboru celkem: 15**

správa budov a provozní zaměstnanci: 3

## 1. Statistické údaje

### Cestovní doklady

	2004	2005	2006	2007
vydané CD	1646	2564	2883	1205
vydané CD – „rychlé“ pasy	190	213	190	178
vydané cestovní průkazy	9	3	0	0
změny provedené	69	62	85	0
rozhodnutí o odnětí CD	2	0	0	8

žádostí o vydání CD přes ZÚ	19	30	39	24
Správní poplatky	576.050,- Kč	427.800,- Kč	574.550,- Kč	635.450,-Kč

### **Občanské průkazy**

	2004	2005	2006	2007
vydané OP	2618	8265	3650	3711
počet přestupků	263	116	131	130
uloženo na pokutách	7.100,- Kč	5.000,- Kč	3.200,- Kč	3.500,-Kč
správní poplatky			38.800,- Kč	43.650,-Kč

### **Evidence obyvatel, matrika - Šternberk**

	2004	2005	2006	2007
hlášení k trvalému pobytu	222	173	186	184
narozené děti	119	135	158	148
odhlášení	176	264	219	233
Úmrtí	155	158	139	131
změna v místě	340	391	374	414
změna příjmení	75	75	90	101
Sňatky	82	96	110	111
Rozvody	49	79	68	55
rejstřík trestů	1299	2684	1360	1480
statistická .hlášení	222	-	-	-
Posudky	987	457	426	421
Potvrzení	122	51	58	54
zbavení svéprávnosti	12	21	4	13
rušení trvalého pobytu	41	47	73	96
přidělení č.p.	13	28	23	26
počet obyvatel	14.124	14.010	13.996	13.958
Správní poplatky			26.250,- Kč	20.450,-Kč

### **Přehled statistických údajů – Matrika**

	2004	2005	2006	2007
Narození	845	837	972	919
Manželství	83	112	109	129
Círk.sňatky	5	9	7	8
Sňatek s cizincem	3	6	4	2
Úmrtí	593	558	559	533
Ověření kopie	6655	5949	3.886	3.686
Ověření podpis	3871	4755	4.560	4.938
Druhopisy	649	676	698	753
Druhopisy cizina	66	82	38	48

Změna příjmení	10	7	8	12
Změna příjmení po rozvodu	3	3	4	4
Zápisy zvláštní matrika	7	13	2	9
Osvědčení církv.sňatky	8	9	7	8
Určení otcovství	81	110	88	49
Zápis rozvod	135	144	88	66
Správní poplatky	705.381,- Kč	540.976,- Kč	384.865,- Kč	466.017,- Kč

## Přestupkové oddělení

*Komise pro projednávání přestupků jmenovaná od r. 2000 starostou města.*

	2001	2002	2003	2004	2005	2006	2007
Počet zasedání přestupkové komise	48	34	78	102	101	72	64
Celkový počet přestupkových věcí	362	389	423	228	222	188	207
z toho počet odložených přestupkových věcí nebo postoupených	156	140	191	64	115	107	118
Počet ukončených přestupkových věcí	142	194	187	137	146	113	114
Počet nedorešených přestupkových věcí přecházejících do dalšího roku	64	55	45	27	32	25	38
z toho ve fázi zahájení správního řízení	26	28	42	25	20	14	20
počet přestupkových věcí u odvolacího orgánu	4	1	2	5	4	8	3
nenabylo dosud právní moci	30	7	42	27	9	9	20
plyne lhůta pro podání návrhu	10	8	0	13	4	2	8
Počet případů, u kterých dosud nebylo zahájeno řízení	24	18	3	2	2	3	13
<b>Projednané přestupkové věci byly ukončeny:</b>							
Napomenutím	19	45	30	23	18	24	16
Pokutou	57	77	89	51	42	26	26
Zastavením řízení	64	71	68	61	41	34	26
Bez uložení sankce	2	1	0	2	1	0	2
na pokutách bylo uloženo celkem	32.400,- Kč	53.300,- Kč	65.900,- Kč	46.850,- Kč	48.000,- Kč	32.500,- Kč	32.000,- Kč
z toho dosud uhrazena částka	9.900,- Kč	13.900,- Kč	18.500,- Kč	19.150,- Kč	15.300,- Kč	18.000,- Kč	21.000,- Kč
na uložených pokutách z předchází. let bylo uhrazeno	22.800,- Kč	8.000,- Kč	18.800,- Kč	30.150,- Kč	24.625,- Kč	31.450,- Kč	33.800,- Kč
Na nákladech řízení uloženo	32.000,- Kč	21.500,- Kč	33.500,- Kč	43.000,- Kč	50.000,- Kč	39.000,- Kč	29.000,- Kč
z toho zapláceno na NŘ	11.500,- Kč	12.500,- Kč	11.000,- Kč	17.000,- Kč	15.600,- Kč	10.000,- Kč	10.000,- Kč

Za rok 2007 proběhlo celkem 64 celodenních zasedání Komise pro projednávání přestupků Města Šternberka v rámci kterých jsou projednávány 3 až 4 přestupkové věci, dle složitosti případu a počtu předvolaných osob.

V rámci projednáváných přestupkových věcí lze konstatovat, že největší počet přestupků se týkal porušení ust. § 49, přest. zákona-přestupky proti občanskému soužití / 31 přest.věcí/ a porušení ust. § 50, přest.zákona-přestupky proti majetku /31 přest.věcí/, následovaly ostatní přestupky § 42, přest.zákona o zbraních a střelivech / 3 přest.věci /, přestupky proti veřejnému pořádku ve smyslu § 47, přest. zákona / 2 přest.věci / a nakonec § 46/2 přest.zákona – porušení OZV / 1 přest.věc/.

### **Vymáhání pohledávek**

	2005	2006	2007
předáno k vymáhání	62	32	20
z toho vymoženo	9	2	2
dohody o splátkách	0	1	1
pohledávky zastavené z důvodu bezvýslednosti soupisu movitých věcí	7	5	0
zůstává v řízení, pohledávky k dnešnímu dni neukončené	46	24	15
uplatnění pohledávky v dědickém řízení			2

### **Výpovědi a vyklizení bytů v roce 2007**

žaloby na přivolení soudu k výpovědi z nájmu bytu	0
žaloby na vyklizení bytu	3
výpověď z nájmu bytu daná Městem Šternberk	5
zastaveno – objekt prodán	1

## **2. Přehled o činnosti odboru.**

Mezi hlavní činnosti odboru patří především agendy:

- občanských průkazů,
- cestovních dokladů,
- evidence obyvatel,
- matrika, vidimace listin a legalizace podpisů,
- právní oddělení,
- přestupkové oddělení,
- administrativní a hmotné zabezpečení provozu městského úřadu
- opravy budov MěÚ Šternberk
- koordinace činnosti místních částí a osadních výborů

V roce 2007 byly kromě výše uvedených agend dále zajišťovány :

- přípravné práce na vytvoření osadních výborů a komise místních částí,
- realizace rekonstrukce budovy Hasičského záchranného sboru Šternberk,
- realizace rekonstrukce budovy Horní Náměstí 9 (stavební úřad),
- příprava projektové dokumentace k opravám budovy MěÚ Horní Nám.16 (fasády, sanace 1.PP a 1.NP),
- výměna a modernizace kotelny budovy MěÚ Horní náměstí 16
- realizace 1. etapy výměny oken budovy MěÚ Horní Náměstí 16,
- dislokace odboru do budovy MěÚ Opavská 1
- spolupráce na přípravě Městského reprezentačního plesu.

## ODBOR ROZVOJE MĚSTA A INVESTIC



**Vedoucí odboru:** Ing. Pavel Sehnal

**Telefon:** 585 086 237

**Sídlo:** MěÚ, Horní náměstí 16, 1.poschodí

**Organizační struktura odboru:**

Referent - investiční technik	Zdeněk Čtvrtlík
Referent – investiční technik, technik pro dopravu a místní hospodářství	Jiří Kummer
Referent, sekretariát, veřejné zakázky	Hana Širgelová
(Referent - POV, dotace	Mgr. Antonín Kostrůnek /do 30.4.2007/)

**počet zaměstnanců odboru celkem: 4**

## 1. Statistické údaje za rok 2007

### 1.1. Úsek inženýrské investorské činnosti:

Na úseku inženýrské investorské činnosti odbor rozvoje města a investic zajišťoval jednak investiční akce i akce charakteru oprav v něm přímo spravovaných oblastech činnosti (stavebnictví, doprava, místní hospodářství), jednak ve spolupráci s dalšími odbory vykonával inženýrskou investorskou činnost v jimi spravovaných oblastech činnosti města - v následující tabulce jsou uvedeny v příslušných finančních nákladech jen ty nejvýznamnější z nich. Do objemu financí se promítlo relativně velkým podílem i uvolnění pozastávky zhotoviteli stavby na projektu „Město Šternberk: Proměny v čase – čas proměn (Regenerace centra města)“.

Akce	Náklady roku 2007 (tis. Kč)
Regenerace centra města (pozastávka)	7.828
Kanalizace Rýmařovský kopec – 3A	17.707
Školní jídelna Svatoplukova	13.392
Kompletace infrastruktury Opavská	3.611
Infrastruktura Lhota – plynofikace	1.284
ZUŠ – rekonstrukce topení	907
Komunikace a parkoviště nad gymnáziem	3.285
Lávka Barvířská – Hv. údolí	275
Nádražní–chodníky, úprava kom., VO	3.300
Klášteř – expozice města	376
Horní náměstí 11-13	309
Smuteční síň - vzduchotechnika	815
Klášteř – obnova 2007	1.533
Čekárna BUS – Dolní Žleb	1.260
MŠ U Dráhy – oprava – 1.etapa	1,323
HZS - rekonstrukce	6.486
Horní náměstí 9	2.335
Kotelna MěÚ	823
Topení ZŠ Svatoplukova	974
Charita Šternberk Opavská ul.	323
Chodníky+VO Nám. Svobody –I.et.	580
Chodníky+VO Puškinova – I.et.	933
Chodníky Olomoucká	774
Chodníky Jívavská	520
Chodníky Dalov	209
Chodníky Poděbradova+ Kozinova	447
VO Kopečná - Schodová	353

V oblasti přípravy akcí odbor zajišťoval projektovou dokumentaci na následující významné akce:

Infrastruktura Lhota – plynofikace  
Regenerace lokality bývalých kasáren kpt. Nálepky  
Rozšíření a obnova infrastruktury Opavská  
Cyklostezka Šternberk – Lužice  
Generální oprava MŠ U Dráhy  
Regenerace panelových sídlišť – 1. etapa  
Komunikace (Rýmařovský kopec, centrum města, Jívavská, ...)

V souladu s příslušnými ustanoveními zákona č. 40/2004 Sb. o zadávání veřejných zakázek, následně zákona 137/2006 Sb., o veřejných zakázkách a vnitřními předpisy města o zadávání zakázek Města Šternberka zajišťoval v uplynulém období odbor rozvoje města a investic administrativně průběh řady výběrových řízení, jak na investiční akce, tak na akce v oblasti oprav a údržby. Výběr byl prováděn jak u uchazečů na realizaci zakázek, tak u soutěží na výběr zhotovitele projektové dokumentace.

V roce 2007 zajišťoval odbor průběh celkem 36.výběrových řízení, z toho 23.výběrů na realizaci staveb a 13výběrů na zhotovitele projektové dokumentace.

Odbor se dále podílel na přípravě zadávacích podkladů, podkladů pro činnost komise a organizaci výběrových řízení u akcí, kdy byly na základě mandátních smluv výběrem pověřeny specializované inženýrské firmy.

Jednalo se o následující akce: Infrastruktura Lhota – plynofikace, Modernizace ČOV Šternberk, Rozšíření a obnova infrastruktury Opavská, Zpracování žádostí do operačního programu životní prostředí, Pojištění města.

Odbor rozvoje města a investic dále u akcí zajišťoval přípravu smluv o dílo s vybranými uchazeči.

### **1.3. Územní rozvoj, program obnovy venkova**

Odbor rozvoje města a investic zajišťoval (do 30.4. 2007) administrativní část „Programu obnovy venkova“ pro obvod „pověřeného úřadu“.

Na základě rozhodnutí samosprávy podal příslušnému úřadu územního plánování podněty na pořízení změny č.5 územního plánu a zrušení stavební uzávěry v lokalitě „Nad nemocnicí“.

## **2. Přehled o činnosti odboru za rok 2007**

### **2.1. Úsek inženýrské investorské činnosti:**

Odbor rozvoje města a investic zajišťoval kompletní inženýrskou investorskou činnost na zakázkách města.

Odbor v rámci své činnosti připravoval, případně se podílel na přípravě řady žádostí o dotace, směřující do oblasti investiční výstavby a rekonstrukcí. Jedná se zejména o následující akce:

Školní jídelna Svatoplukova

Kanalizace Rýmařovský kopec – 3.A etapa

Rozšíření a obnova infrastruktury ulice Opavská

Fotbalový areál Šternberk

U probíhajících akcí, hrazených částečně z dotací, odbor zajišťoval, případně se podílel na komunikaci se správcem dotace – řešení smluvních vztahů s poskytovatelem dotace, zpracování průběžných a závěrečných zpráv – akce:

Školní jídelna Svatoplukova

Kanalizace Rýmařovský kopec – 3.A etapa

Rozšíření a obnova infrastruktury ulice Opavská

Odbor zajišťoval další postup přípravných prací na akcích, kde Město Šternberk bude usilovat o případné získání dotačních prostředků – „Rekonstrukce ČOV Šternberk“, Regenerace sídliště Uničovská, Regenerace sídliště Nádražní, Regenerace sídliště Jiráskova, Cyklostezka Šternberk - Lužice

### **2.2. Oddělení dopravy a místního hospodářství**

Mimo zajišťování větších investičních akcí, uvedených ve statistické části zprávy, byla odborem realizována řada dalších akcí na opravách a úpravách místních komunikací a veřejného osvětlení s cílem zvýšení bezpečnosti provozu, zejména chodců. Další činnosti oddělení byly práce na údržbě a úklidu komunikací apod.



### 2.3. Územní rozvoj

Na úseku územního rozvoje odbor zajistil zpracování územní studie „Nad nemocnicí“ jež umožnila zrušení stavební uzávěry v lokalitě a územní studii koncepce dopravního řešení lokality „Rýmařovský kopec – Tolstého, Babická, Valíčkova,...“, jako podkladu pro zadání projektové dokumentace úprav komunikací v lokalitě.

Se studií „Nad nemocnicí“ úzce souvisí i zadání aktualizace územní studie lokality „Pod kopcem“, která by měla upřesnit regulativy zástavby území, vč. návrhu možného umístění a podrobnějšího řešení jednotlivých aktivit sportovního areálu a jeho napojení na navrženou dopravní obslužnost.

Významným počinem v koncepční přípravě akcí bylo zajištění zpracování „Generelu cyklodopravy“.

#### Fotodokumentace staveb :

Školní jídelna Svatoplukova 06-08 2007



#### Rekonstrukce a nadstavba





### Rekonstrukce kotelny ZUŠ



## Lávka přes Sítku L-6







**Klášter – Obnova 2007**





**MŠ U Dráhy**  
**Oprava - I.Etapa 08-12 2008**





## **HZS Šternberk –Rekonstrukce 2007**







**Horní Náměstí 9**  
**Rekonstrukce 03-07 2007**





**Nádražní ulice**

**Chodníky, úprava komunikace**







**Stavební úpravy části na Valech+**  
**Parkoviště gymnázium**

**Rozšíření a obnova infrastruktury Opavská I. et.**





**Nový chodník + VO ul. Nám. Svobody – I.et.**







**Nový chodník + VO ul. Puškinova – I.et.**



# ODBOR STAVEBNÍ



**Vedoucí odboru:** Ing. Robert Černocký

**Telefon:** 585086400

**Sídlo:** Budova MěÚ Šternberk, Horní náměstí 57/9, Šternberk

## Organizační struktura odboru:

Stavební technici	Rudolf Gajdoš Svatoslava Zahrádková Marie Žatková Petr Šenk Irena Pachová (od 05.11.2007)
Územní technici	Marta Pirliomová
Úřad územního plánování	Ing. Martina Davidová Eva Dvorská, Dis.
Archiv, statistika, sekretariát	Alice Pospíšilová

**Počet zaměstnanců odboru: 10**

## 1. Statistické údaje

### 1.1. Úřad územního plánování

V rámci výkonu přenesené působnosti byl odbor od 1. února ustanoven "úřadem územního plánování" pro správní obvod obce s rozšířenou působností. Na žádost obcí pořizoval územní plány a jejich změny. Pro město Šternberk pořizoval dvě změny Územního plánu sídelního útvaru Šternberk a tři územní studie. Dále odbor začal pracovat na pořizování územně analytických podkladů pro celý správní obvod obce s rozšířenou působností.

ROK 2007		ROK 2006	
<b>Celkem řešených ÚPD a změn ÚPD – město</b>	<b>2</b>	<b>Celkem řešených ÚPD a změn ÚPD – město</b>	<b>2</b>
ÚPD – město	0	ÚPD – město	0
Změny ÚPD – město	2	Změny ÚPD – město	2
Počet lokalit - město	2	Počet lokalit – město	2
<b>Celkem řešených ÚPD a změn ÚPD – obce</b>	<b>14</b>	<b>Celkem řešených ÚPD a změn ÚPD – obce</b>	<b>13</b>
ÚPD – na žádost obcí	7	ÚPD – na žádost obcí	6
Změny ÚPD – na žádost obcí	7	Změny ÚPD – na žádost obcí	7
Počet lokalit řešených změnami ÚPD	11	Počet lokalit řešených změnami ÚPD	21
<b>Celkem řešených ÚPD a změn ÚPD</b>	<b>16</b>	<b>Celkem řešených ÚPD a změn ÚPD</b>	<b>15</b>
<b>Celkem počet lokalit řešených změnou ÚPD</b>	<b>13</b>	<b>Celkem počet lokalit řešených změnou ÚPD</b>	<b>23</b>
<b>Počet pořizovaných územně plánovacích podkladů</b>	<b>3</b>	<b>Počet pořizovaných územně plánovacích podkladů</b>	<b>1</b>

## 1.2. Obecný stavební úřad

Od prvního ledna 2007 nabyl účinnosti nový stavební zákon, ve sbírce zákonů je zařazen jako zákon číslo 183/2006 Sb., o územním plánování a stavebním řádu. V rámci tohoto zákona došlo k významným změnám v oblasti povolování staveb na úseku územního plánování a stavebního řádu, změnám, které měly vést ke zkrácení a zjednodušení jeho procesů.

ROK 2007		ROK 2006	
<b>Územní řízení - počet vydaných rozhodnutí</b>	<b>72</b>	<b>Územní řízení - počet vydaných rozhodnutí</b>	<b>52</b>
Územní řízení + změna	70		
Zjednodušené územní řízení + změna	1		
Veřejnoprávní smlouva + změna	1		
<b>Územní řízení - úkony, které nejsou rozh.</b>	<b>168</b>		
Územní souhlas	141		
Územně plánovací informace	27		
<b>Povolení stavby - počet vydaných rozh.</b>	<b>260</b>	<b>Povolení stavby - počet vydaných rozh.</b>	<b>330</b>
Stavební řízení + změna	169	Stavební řízení + změna	168
Veřejnoprávní smlouva + změna	3		
Spojené územní a stavební řízení + změna	62	Sloučené územní a stavební řízení + změna	140
Dodatečné povolení	26	Dodatečné povolení	22
<b>Povolení stavby - úkony, které nejsou rozh.</b>	<b>139</b>	<b>Povolení stavby - úkony, které nejsou rozh.</b>	<b>218</b>
Ohlášení stavby + změna + souhlas mlčky	115	Ohlášení drobné stavby + změna	218
Sloučený územní souhlas a ohlášení stavby	24		
<b>Užívání stavby - počet vydaných rozh.</b>	<b>233</b>	<b>Užívání stavby - počet vydaných rozh.</b>	<b>283</b>
Kolaudační řízení	222	Kolaudační řízení	262
Předčasné užívání	1	Prozatímní užívání	2
Změna užívání - rozhodnutí	9	Změna užívání - rozhodnutí	19
Zákaz užívání - rozhodnutí	1		
<b>Užívání stavby - úkony, které nejsou rozh.</b>	<b>59</b>		
Oznámení užívání stavby	23		
Kolaudační souhlas	23		
Zkušební provoz	5		
Dokumentace provedení stavby	1		
Změna užívání - souhlas	7		
<b>Odstraňování staveb - počet vydaných rozh.</b>	<b>4</b>	<b>Odstranění staveb - počet vydaných rozh.</b>	<b>15</b>
Povolení odstranění	4		
<b>Odstr. staveb - úkony, které nejsou rozh.</b>	<b>2</b>		
Ohlášení odstranění	2		
<b>Jiná řízení a opatř. - počet vydaných rozh.</b>	<b>187</b>	<b>Jiná řízení a opatř. - počet vydaných rozh.</b>	<b>180</b>
Řízení o výjimce	26	Řízení o výjimce	28
Jiná rozhodnutí	1	Jiná rozhodnutí – sankce a delikty	4
Procesní rozhodnutí	160	Procesní rozhodnutí	148
<b>Ostatní opatření a stanoviska</b>	<b>423</b>	<b>Ostatní opatření a stanoviska</b>	<b>368</b>
<b>Dohled</b>	<b>142</b>	<b>Dohled</b>	<b>62</b>
Státní dozor	2	Státní stavební dohled	62
Kontrolní prohlídky	140		
<b>Celkový počet vydaných rozhodnutí</b>	<b>756</b>	<b>Celkový počet vydaných rozhodnutí</b>	<b>860</b>
<b>Celkový počet ohlášení a správních úkonů, které nejsou rozhodnutím</b>	<b>510</b>	<b>Celkový počet ohlášení a správních úkonů, které nejsou rozhodnutím</b>	<b>280</b>
<b>Vybráno na správních poplatcích v tis. Kč</b>	<b>230</b>	<b>Vybráno na správních poplatcích v tis. Kč</b>	<b>358</b>
<b>Celkový počet ostatních úkonů</b>	<b>423</b>	<b>Celkový počet ostatních úkonů</b>	<b>368</b>



## 2. Přehled významnějších akcí

### 2.1. Na úseku územně plánovací činnosti

- Projednávání změny č. 5 Územního plánu sídelního útvaru Šternberk - úprava vedení přeložky silnice I/46 Olomouc – Šternberk – Opava – Studnice ve správním území města Šternberk
- Vydání změn územních plánů Horní Loděnice a Lipina – vymezení ploch pro Větrný park Horní loděnice – Lipina
- Pořizování územních plánů obcí Komárov, Lužice, Řídeč

### 2.1. Na úseku umisťování a povolování staveb

- Větrný park Horní loděnice – Lipina: VE + kabelová trasa
- Bytové domy ve Šternberku: “Kaskády Babická“, ul. Jiráskova
- Kanalizace Šternberk - Rýmařovský kopec (etapa 3.A, 3.A.2., 3.A.3.): domovní přípojky
- Infrastruktura Šternberk Lhota – STL plynovod
- Rozšíření a obnova infrastruktury ulice Opavská
- Stavební úpravy I.NP budovy porodnice v areálu Nemocnice Šternberk
- Modernizace tepelného hospodářství Nemocnice Šternberk
- Dokončení kanalizace aglomerace Šternberk

## ODBOR SOCIÁLNÍCH VĚCÍ



**Vedoucí odboru :** Bc. Jitka Zajacová

**Telefon :** 585 086 527

**Sídlo:** Budova MěÚ, Opavská 1, 2.poschodí

### Organizační struktura odboru :

Alena Foukalová	vedoucí oddělení dávek a služeb sociální péče příspěvek na péči, mimořádné výhody, agenda občanů zbavených způsobilosti k právním úkonům
Nataša Ryšánková	příspěvek na péči
Frébortová Zdenka	příspěvek na péči – do 31.12.2007
Pavčina Motálková	příspěvek na péči, příspěvek na provoz motorového vozidla, příspěvek na zakoupení motorového vozidla

Tomáš Pospíšil	příspěvek na péči, příspěvek na pořízení kompenzačních pomůcek, příspěvek na úpravu bytu,
Zdenka Chmelová	dávky pomoci v hmotné nouzi
Jana Guxová	dávky pomoci v hmotné nouzi
Hana Opletalová	dávky pomoci v hmotné nouzi
Vítězslava Černá, DiS.	dávky pomoci v hmotné nouzi – do 23.3.2007
Mgr. Mirka Mikudíková	dávky pomoci v hmotné nouzi – do 14.8.2007
František Miler	vedoucí oddělení sociálně právní ochrany dětí kurátor pro mládež, kurátor pro dospělé
Lucie Černíčková DiS.	sociálně právní ochrana dětí a mládeže, náhradní rodinná péče do 31.8.2007
Mgr. Mirka Mikudíková	sociálně právní ochrana dětí a mládeže, náhradní rodinná péče od 15.8.2007
Bc. Markéta Vavroušková	sociálně právní ochrana dětí a mládeže
Lenka Černochová	sociálně právní ochrana dětí a mládeže
Lenka Oborná	sociálně právní ochrana dětí a mládeže – od 1.11.2007
Jaroslava Vážanská	komunitní plánování sociálních služeb

**Počet zaměstnanců odboru :**

**15**

## 1. Statistické údaje – příspěvek na péči, dávky sociální péče

### 1.1. Statistické údaje za rok 2007 – příspěvek na péči, dávky sociální péče

Příspěvek na péči, dávky sociální péče		
1	vyplácené obecními úřady obce s rozšířenou působností – <b>příspěvek na péči</b>	43,451.000
2	vyplácené obecními úřady obce s rozšířenou působností – <b>dávky zdravotně postiženým občanům</b>	4,894.734
3	vyplácené pověřenými obecními úřady – <b>hmotná nouze</b>	3,078.242
4	vyplácené pověřenými obecními úřady, obecními úřady – <b>ostatní dávky sociální pomoci</b>	1,251.074
	celkem	<b>52,675.050</b>

### 1.2. Statistické údaje za rok 2007 – příspěvek na péči

Příspěvek na péči - počet přiznaných dávek			
	dospělí	děti	celkem
I. stupeň	326	14	340
II. stupeň	192	7	199
III. stupeň	142	40	182
IV. stupeň	25	24	49
<b>Celkem</b>	<b>685</b>	<b>85</b>	<b>770</b>

### 1.3. Statistické údaje za rok 2007 – vybrané údaje ve srovnání s předcházejícími roky

Rok	Dávky sociální péče vyplácené POÚ a OÚ	Dávky sociální péče vyplácené OÚORP	Hmotná nouze	Příspěvek na péči	Celkem
1992	3,674.000,00				3,674.000,00
1993	4,359.000,00				4,359.000,00
1994	6,115.000,00				6,115.000,00
1995	7,377.000,00				7,377.000,00
1996	6,115.792,93				6,115.792,93
1997	7,930.204,32				7,930.204,32
1998	12,437.251,00				12,437.251,00
1999	19,940.701,00				19,940.701,00
2000	25,806.875,00				25,806.875,00
2001	26,515.642,00				26,515.642,00
2002	30,681.716,00				30,681.716,00
2003	28,673.216,00	3,906.039,00			32,579.255,00
2004	25,127.145,00	4,158.976,00			29,286.121,00
2005	22,912.111,00	4,321.104,00			27,233.215,00
2006	24,042.332,00	4,802.101,40			28,844.433,40
<b>2007</b>	<b>1,251.074,00</b>	<b>4,894.734,00</b>	<b>3,078.242,00</b>	<b>43,451.000,00</b>	<b>52,675.050,00</b>

## 2. Statistické údaje – sociálně právní ochrana

### 2.1. Statistické údaje za rok 2007 – sociálně právní ochrana dětí

Sociálně právní ochrana dětí	Počet případů rodin z předchozího roku	Nové případy rodin v průběhu roku	Počet případů ke konci roku	Z toho živých případů
	1 436	211	1258	426

### 2.2. Statistické údaje za rok 2007 - žadatelé o náhradní rodinou péči

	Počet podaných žádostí o NRP			První kontakt s dítětem za sledovaný rok	Vztah k dítěti		
	k 1.1.	za sledovaný rok	k 31.12.		Prarodiče	Jiný příbuzný	cizí
Žadatelé o osvojení	0	3	0	-	-	-	0
Žadatelé podle § 78 zák.o rodině	-	1					
Celkem	0	4	0	-	-	-	0

### 2.3. Statistické údaje za rok 2007 – umístování dětí a mladistvých do náhradních rodinné, ústavní a ochranné výchovy

		Počet dětí celkem	Z toho do 15 roků
Ve sledovaném roce bylo umístěno na základě rozhodnutí do	péče budoucích osvojitelů (§ 19, odst. 1a) zákona o SPO)	0	0
	péče jiných občanů než rodičů (§45, odst. 1 ZR)	1	1
	ústavní výchovy (§46, odst. 1 ZR)	5	5

#### 2.4. Statistické údaje za rok 2007 – evidenční údaje

		Počet případů k 31.12.
Podané návrhy (podněty) soudu na	napomenutí	5
	dohled	-
	nařízení ústavní výchovy	5
	Zrušení ústavní výchovy	-
	určení otcovství	6
Podané podněty (oznámení) policii na	zanedbávání povinné výživy (§ 213 TZ)	-
	ohrožení mravní výchovy mládeže (§ 217 TZ)	2
	ubližení na zdraví (§ 221 TZ)	-
Orgán sociálně právní ochrany ustanoven opatrovníkem podle § 83 ZR		161
Počet soudních jednání, ve kterých sociální pracovníci zastupovali nezletilé děti		125
Jednání u jiných institucí, ve kterých sociální pracovníci zastupovali nezletilé děti		376
Vykonané návštěvy sociálních pracovníků v rodině		706

### 3. Komunitní plánování sociálních služeb

Nejvýznamnější aktivity v rámci realizace projektu „Město Šternberk – komunitní plánování sociálních služeb“ v roce 2007 :

- výzkum potřeb uživatelů sociálních služeb na Šternbersku v březnu – dubnu 2007 formou fokusových skupin



- pracovní cesta, v rámci které zástupci Města Šternberka, organizace Sociální služby Šternberk p.o. a neziskových organizací navštívili azylové domy, chráněné bydlení a chráněné dílny



- vydání a distribuce letáčku „Síť pomoci na Šternbersku“, prezentace poskytovatelů sociálních služeb a pomocných organizací



- zapojení do kampaně Týden mezinárodní občanské participace setkáním pracovní skupiny pro zdravotně postižené dne 24.9.2007



- semináře na téma :
  - 1) zavádění standardů kvality sociálních služeb
  - 2) tvorba střednědobého plánu, implementace a realizační fáze
- schválení Střednědobého plánu rozvoje sociálních služeb Šternberska na období 2008 – 2010 Zastupitelstvem města Šternberka



- pravidelné setkávání základní triády, řídicí skupiny a pracovních skupin, naplňování harmonogramu akce





Projekt „Město Šternberk – komunitní plánování sociálních služeb“  
je spolufinancována Evropským sociálním fondem, Ministerstvem pro místní rozvoj a Městem Šternberk

## ODBOR ŠKOLSTVÍ A KULTURY



Vedoucí odboru :

Mgr. Jana Kameníčková

**Telefon :**

585 086 227

školství : 585 086 301

585 086 305

kultura : 585 086 306

585 086 570

**Sídlo:**

Odbor

Městské informační centrum:

budova MěÚ, Horní náměstí 16, přízemí

budova Městské policie Šternberk, ČSA 30

**Organizační struktura odboru :**

Eva Peřinová (do 31.12.2007)

Ivana Kučerová

státní správa a samospráva na úseku školství

státní správa a samospráva na úseku školství

Pavla Koukalová  
 Martina Horáková  
 Lenka Kolářová (od 1.12.2007)  
 Tomáš Pospíšil (do 31.1.2007)  
 Lucie Čapková (od 1.3.2007)

státní správa na úseku památkové péče, správa památek  
 samospráva na úseku kultury, správa památek  
 státní správa a samospráva na úseku školství  
 referent Městského informačního centra  
 referent Městského informačního centra

**Počet zaměstnanců odboru :**

**5**

**1**

Ke dni 1.9.2007 bylo z odboru vyčleněno Městské informační centrum (zařazeno do odboru kancelář starosty)

## 1. Statistické údaje

### Školství

#### Príspevkové organizace na úseku školství zřizované Městem Šternberk

1. Základní škola Svatoplukova
2. Základní škola Dr. Hrubého
3. Základní škola nám. Svobody
4. Mateřská škola Nádražní
5. Mateřská škola Komenského
6. Školní jídelna Opavská
7. Školní jídelna Komenského
8. Školní jídelna Svatoplukova
9. Základní umělecká škola
10. Dům dětí a mládeže

Kapacita zařízení, počty žáků k 31.12.:

	rok	2007	2006	2005	2004
mateřské školy	kapacita	364	380	380	355
základní školy	počet žáků	1 330	1 391	1 443	1 503
školní jídelny	počet obědů za rok	447 500	451 200	479 500	511 000
Základní umělecká škola	počet žáků	549	520	477	540
Dům dětí a mládeže	počet členů kroužků	901	709	777	763

Přehled počtu škol a školských zařízení v obvodu rozšířené působnosti vč. Šternberka:

mateřské školy	8	Šternberk – Komenského, Nádražní, Domašov n/Bystř., Domašov u Šternberka, Hnojice, Jívová, Lužice, Moravský Beroun
základní školy – 1. stupeň	1	Jívová



základní školy – 1. stupeň s mateřskou školou	5	Babice, Mladějovice, Šternov, Žerotín, Huzová
základní školy 1. – 9. ročník	4	Šternberk – Svatoplukova, Dr. Hrubého, nám. Svobody, Moravský Beroun
školní jídelny	3	Šternberk – Svatoplukova, Opavská, Komenského, (ostatní jídelny, výdejny – součásti škol)
Ostatní	2	ZUŠ, DDM
celkem	23	

Rozpočet přímých výdajů ( rozpis dotace ze státního rozpočtu ) :

	2007	2006	2005	2004
přepočtené úvazky zaměstnanců	310,35	308,72	313,00	275,83
přímé výdaje ( platy, ostatní platby za provedené práce, pojistné, ostatní výdaje – např. učební pomůcky )	95.303.300,-	90.835.400,-	86.735.100,-	72.742.120,-
z toho rozpočet přímých výdajů městem zřizovaných škol a školských zařízení	67.379.400,-	64.359.300,-	61.027.200,-	60.679.800,-

Přehled počtu zpracovávaných statistických výkazů

<i>výkazy o zaměstnancích a mzdových prostředcích</i>	2007	2006	2005	2004
P 1-04	92	92	92	82

<i>výkonové výkazy</i>	2007	2006	2005	2004
W 53/2005 – o zahájení docházky na ZŠ	10	10	10	8
V 36-01 – o úrazovosti	20	20	20	17
R 22-01 – o školní knihovně	8	8	8	-
S 3-01 – o základní škole	10	10	10	9
S 1-01 – o mateřské škole	14	14	17	15
R 13-01 – o ředitelství škol	18	18	18	-
S 24-01 – o ZUŠ	1	1	1	1
Z 2-01 – o školní družině	11	11	11	1
Z 15-01 – o DDM	1	1	1	1
Z 17-01 – o školním stravování	20	20	18	15
VM 3 – o vyúčtování účelové dotace	-	19	20	17
V 00-01 – o vybavení škol ICT	-	-	-	8
výkonové výkazy celkem	113	132	134	92

## Památková péče

<b>Památkově chráněné objekty a památkově chráněná území</b>	<b>počet</b>
Počet kulturních památek na území města Šternberka	65
Počet kulturních památek ve správním obvodu	30
Počet městských památkových zón – Šternberk	1

Počet městských památkových zón ve správním obvodu	0
Počet ochranných pásem na území města Šternberka	1
Počet ochranných pásem ve správním obvodu obce	1

<b>Státní správa na úseku památkové péče</b>	2007	2006	2005	2004
Počet vydaných závazných stanovisek ke kulturním památkám	24	29	16	15
Počet vydaných závazných stanovisek na objekty a území MPZ	54	44	40	37
Počet vydaných závazných stanovisek na objekty v ochranném pásmu	21	20	13	12
Počet vydaných závazných stanovisek k restaurování	16	10	3	3
Počet vydaných vyjádření k provedení archeologického průzkumu	3	8	23	20
Počet řešených přestupků na úseku památkové péče	1	0	3	2
Počet provedených místních šetření na území města Šternberka	76	69	58	46
Počet provedených místních šetření ve správním obvodu obce	4	7	13	7
Počet odvolání proti vydaným stanoviskům	0	1	0	0
Počet potvrzených stanovisek proti odvolání	0	1	0	0
Počet zpětvzetých žádostí	7	4	0	0
Počet vydaných vyjádření (k územním plánům, zamýšleným staveb. úpravám, aj.)	20	-	-	-

## Statistika návštěvnosti v Městském informačním centru (MIC) a Městském evropském informačním středisku (MEIS)

Statistika návštěvnosti MIC + MEIS	Tuzemští návštěvníci	Zahraniční návštěvníci	Uživatelé veřejného internetu od 5/2005
2004	3 120	133	0
2005	3 319	208	139
2006	6 247	387	1 058
2007 do 31.8.	8 600	232	1 941

## Príspevkové organizace na úseku kultury zřizované Městem Šternberk

### Městská kulturní zařízení p.o.

pracoviště: Galerie Šternberk, Kino OKO, Městský klub, Městská knihovna, Tylovo divadlo

## 2. Přehled o činnosti odboru za rok 2007

- Zpracována přihláška do soutěže Program regenerace městských památkových rezervací a městských památkových zón, Město Šternberk jako vítěz v Olomouckém kraji postoupilo do celorepublikového finále, kde bylo nominováno mezi 3 nejúspěšnější města České republiky ucházejících se o titul Historické město:





- Zpracování restaurátorských záměrů (kříž Uničovská ul., socha Salvator mundi)



- Prezentace města na veletrzích REGIONTOUR Brno, TOURISM EXPO Olomouc, Mnichov, Budapešť, Bratislava



- Koordinace činnosti Městského informačního centra a Městského evropského informačního střediska, prezentace projektu Navrhuji vzhled bankovek a mincí české euroměny a Cestujeme o prázdninách po zemích EU
- Organizační opatření – k 1.9.2007 byla začleněna agenda Městského informačního centra a Městského evropského informačního střediska do odboru kancelář starosty
- Realizace investičních akcí ve spolupráci s odborem rozvoje města a investic :
  - o kompletní rekonstrukce školní jídelny Svatoplukova ul.



- rekonstrukce topení v budově MŠ U Dráhy
- příprava instalace informačního systému v MPZ
- příprava stavební dokumentace k realizaci obnovy dětských hřišť (Tyršovy sady, ul. Závodní, Lhota)

hřiště v Tyršových sadech:



hřiště Závodní:



hřiště Lhota:





- Zpracování přijatých žádostí vlastníků nemovitostí a provozovatelů restaurací v MPZ o příspěvky z rozpočtu města na obnovu uličních fasád, pořízení mobiliáře
- Evidence žádostí o příspěvek společenských a sportovních organizací a dalších žadatelů na činnost a provoz veřejně přístupných zařízení (sokolovna, zimní a fotbalový stadion)
- Evidence žádostí o příspěvek pro pořadatele jednorázových sportovních a kulturně společenských akcí pro veřejnost
- Příprava podkladů pro stanovení příspěvků (smlouvy, vyúčtování, kontrolní činnost)
- Příprava a organizace kulturních, sportovních a společenských akcí a setkání představitelů partnerských měst, zejména: Městský reprezentační ples, Šternberský objektiv, spolupráce na organizaci Ekojarmarku a květinového jarmarku, akce u příležitosti otevření nově zrekonstruované hasičské zbrojnice, organizace setkání představitelů partnerských měst a výtvarný plenér za účasti výtvarníků z partnerských měst, doprovodné programy pro Trofeo Niké Moravia, Ecce homo, Ecce homo historic, AZ Pneu rally Jeseníky, fotbalový turnaj Old boys za účasti partnerských měst, organizace sbírky dáreků pro děti z dětského domova v Dobšíně, potvrzení kontaktů a nástin další spolupráce v Sajószentpéteru, Kobióru, návštěva z Kungsbacky
- Organizace setkání ke Dni učitelů, ocenění pedagogických pracovníků
- Ocenění významných sportovních osobností města
- Cena města za významný přínos v oblastech: kultura, hudba, literatura, sport, lékařství, apod. udělena 6 osobnostem



- Organizace zápisu dětí do 1. tříd základních škol a do mateřských škol
- Vydání pamětních listů žákům 1. tříd
- Realizace programu prevence kriminality na místní úrovni v rámci programu „Naše město 2007“
- Správa dětských veřejných hřišť, dopravní hřiště (mandátní smlouva s DDM – garance výuky dopravní výchovy, spolupráce v komisi BESIP), běžná údržba a revitalizace veřejných hřišť – zpracována koncepce ve správě hřišť
- Prezentace školských zařízení veřejnosti (Dny otevřených dveří, vystoupení dětí MŠ, ZŠ a ZUŠ na akcích města, na hradě)
- Přehled žádostí o dotace:
  - o nadace ČEZ o příspěvek na Oranžové hřiště (sídliště Uničovská, neposkytnuto)
  - o MŠMT – žádost o dotaci na rekonstrukci areálu fotbalového stadionu (v řízení)
  - o operační program ŽP – energetická opatření pro budovy MŠ U Dráhy, ZŠ Svatoplukova a ZŠ nám. Svobody (v řízení)
  - o MF – vybudování hřiště ZŠ nám. Svobody (v řízení)
  - o MK – program zachrany architektonického dědictví (poskytnuto 550 000 Kč)
  - o MK – program regenerace MPZ a MPR (poskytnuto 200 000 Kč)
  - o Fond na přípravu projektů EHP/Norsko – restaurátorská obnova nástěnných maleb v býv. aug. kláštere, poskytnuto 135 000 Kč)
  - o MK – program ISO zabezpečovací systémy (poskytnuto 238 000 Kč)
  - o OK – podpora akcí a činností MEIS (poskytnuto 20 000 Kč)
  - o OK – příspěvky na obnovu kulturních památek – restaurátorské práce fresky klášter (neposkytnuto)
  - o MMR – vybudování informačního systému v MPZ (neposkytnuto)

Přehled žadatelů o příspěvky v roce 2007:

<i>oblast</i>	<i>počet doručených žádostí</i>	<i>požadavek</i>	<i>počet poskytnutých příspěvků</i>	<i>objem poskytnutých příspěvků</i>
činnost v oblasti sportu a volného času, provoz sportovních zařízení	32	7 395 500,-	26	5 195 000,-
sportovní akce	10	833 500,-	6	240 000,-
činnost a akce v oblasti kultury	61	3 218 400,-	36	914 000,-
prevence kriminality	8	359 730,-	5	87 000,-
obnova budov v MPZ	64	-	55	4 065 900,-

Příklady úspěšných realizací:

Bezručova 14



Hlavní náměstí 6



Horní náměstí 1





Radniční 21



Čechova 5



## ODBOR OBECNÍ ŽIVNOSTENSKÝ ÚŘAD



**Vedoucí odboru:** Bc. Iveta Tomečková

**Telefon:** 585086574

**Sídlo:** Opavská 1, Šternberk, II. poschodí

### Organizační struktura odboru:

Věra Adamíková - klapka 579	vedení živnostenského rejstříku, výpisy z IS RŽP a OR
Gabriela Kůrová – klapka 535	živnostenská kontrola, SOS - obrana spotřebitele
Tomáš Němčic, DiS – klapka 533	živnostenská kontrola, SOS - obrana spotřebitele
Ing. Martina Látalová – klapka 576	registrace, správní činnost, zemědělský podnikatel, Centrální registrační místo
Ludmila Horáková – klapka 577 ( do 10.září 2007)	registrace, správní činnost, zemědělský podnikatel, Centrální registrační místo
Renata Vašíčková – klapka 577 ( od 10.září 2007)	registrace, správní činnost, zemědělský podnikatel, Centrální registrační místo

**počet zaměstnanců odboru celkem: 6**

---

## Statistické údaje za rok 2007

### . Statistické údaje za rok 2007 – registrační činnost

	Celkem	Fyzická osoba	Právnícká osoba	Zahraniční osoba
Počet nově vydaných ŽO	418	286	127	5
Změny provedené v ŽO (§49, §56 ŽZ)	344	199	139	6
Zrušená ŽO	254	248	3	3
Zaniklá ŽO	22	15	7	0
Přerušená ŽO	592	562	23	7
Správní poplatky celkem (Kč)	429300	296550	127150	5600
Z toho : - za vydání ŽO	418000	286000	127000	5000

- za změny v ŽO	10750	10150	0	600
- za zrušení ŽO	0	0	0	0
- za jiné dokumenty	200	200	0	0
- za výpisy z RŽP	350	200	150	0
Počet přidělených čísel jednacích (vztahující se k podnikatelským subjektům a k ostatní dokumentaci živnostenského podnikání)	71126			
Počet přidělených čísel spisů	2510			
Počet nových zemědělských podnikatelů	3			

Počet pořizených výpisů z IS RŽP	87
Počet pořizených výpisů z OR	77
Správní poplatky za výpis z OR ( Kč )	8.580

#### 4.2. Statistické údaje za rok 2007 – kontrolní činnost

	Celkem	Fyzická osoba	Právnícká osoba	Z toho ZO
Uložené sankce	98.400,-	89.400,-	9.000,-	3.500,-
Počet uložených sankcí	67	59	8	4
Sankce za porušování ŽZ a ostatních předpisů uložených v blocích (počty)	57	49	8	4
Sankce za porušování ŽZ a ostatních předpisů uložených v blocích (Kč)	47.400,-	38.400,-	9.000,-	3.500,-
Sankce za porušování ŽZ a ostatních předpisů uložených ve správních řízeních (počty)	1	1	0	0
Sankce za porušování ŽZ a ostatních předpisů uložených ve správních řízeních (Kč)	2.000,-	2.000,-	0	0
Pořádkové pokuty dle § 19odst. 1 zákona č. 552 / 1991 Sb., o státní kontrole (počty)	6	6	0	0
Pořádkové pokuty dle § 19odst. 1 zákona č. 552 / 1991 Sb., o státní kontrole (Kč)	28.000,-	28.000,-	0	0
Sankce za neoprávněné podnikání (počty)	3	3	0	0
Sankce za neoprávněné podnikání (Kč)	21.000,-	21.000,-	0	0
Počet provedených kontrol	153	145	8	6

# ODBOR SPRÁVY MAJETKU MĚSTA



**Vedoucí odboru:**

**Mgr. Miroslav FIALA**

**Telefon:**

585 086 214

**Sídlo:**

Vedoucí odboru SMM:

Budova MěÚ, Horní náměstí 16, přízemí

## **Organizační struktura odboru:**

### **Oddělení evidence majetku – SMM-E**

Vedoucí oddělení

Ing. Eva Kohnová

Referent pro pozemky

Lubomír Hladiš DiS

Referent pro obytné domy a stavby

Lenka Lhotská/od 1.10.2007 Pavlína Stránělová

Referent pro výpisy z kat. nemovitostí

Blanka Marešová DiS

Referent evid., stav. parcely, sekret.

Petra Smrčková DiS

### **Oddělení správa bytů a nebytových prostor – SMM- SBNP**

Vedoucí oddělení

Bc. Dana Hoppová

Referent pro údržbu

Ivana Czabeová

Referent správy bytů, FRB

Jana Czabeová

Referent energetik

Ivan Poč

**počet zaměstnanců odboru k 31.12.2006 10**

## **1. Statistické údaje**

### **Oddělení evidence majetku / SMM-E**

*Statistické údaje jsou seříděny do oblastí podle druhu činnosti a problematiky*

<b>Oblast převodů nemovitého majetku - budovy, pozemky nájem pozemků</b>	<b>Počet 2004</b>	<b>Počet 2005</b>	<b>Počet 2006</b>	<b>Počet 2007</b>
Prodej parcel – ostatní	52/0	76	199	77
Prodej parcel pro RD/ pro podnikání	3/3	2/1	1/1	5/9
Prodej budov	5	35	6	13
Prodej bytů/ podílů na domě	7/8	134/2	181	197
Pronájem pozemků Města	52	20	44	25
Pozemky bezúplatně / úplatně převedeny na Město	1/8	5/1	53/1	7/9
Budovy, stavby bezúplatně/ úplatně převedeny na Město	0	0	74/1	0
Pozemky směněné Městem/ do vlastnictví Města	2	1/1	0/0	0
Pozemky zapsané do majetku Města dle zák. 172/91Sb.	38	5	1	18
Vklady nepeněžitě - budov, staveb, pozemků Města do spol.	0	0	1	0
Pozemky převedené z LV1 do majetku odtržených obcí dle z.172	0	2	31	2

Oblast právních aktů – počet dokončených				
Kupní smlouva na odprodej nemovitostí/ návrh na vklad	53	189	363/200	230
Smlouva o bezúplatném převodu / návrh na vklad	1	0	0	2
Darovací smlouva / návrh na vklad	1	3	3/2	1
Směnné smlouva / návrh na vklad	1	1	0/0	0
Smlouva o zřízení, zrušení věcného břemene/ návrh na vklad	8	5	9/8	4
Zástavní smlouva / návrh na vklad	14	8	3	4
Smlouva o smlouvě budoucí	9	5	6	15
Prohlášení vlastníka na rozdělení budovy /návrh na vkl.	1	8	12	6
Návrh na zápis podle §1,2 z. 172/91 Sb.	5	3	7	6
Návrh na zápis stavby /demolici stavby Města	2	3	4/2	4
Prezentace/ veletrhy	0	0	0	3/2
Vystavení kvitancí o ukončení zástavy pro katr. úřad	0	3	0	1
Nájemní smlouvy na pozemky, ost.majetek/ výpůjčky	17/2	13/1	45/2	64/2
Dohody na ukončení nájmu	13	9	23	10
Protokol nejvyšší nabídky	8	18	11	15
Zápis z výběrového řízení	0	1	0	2
Návrh na zápis změny kultury	3	10	2	2
Zakládání společenství vlastníků	0	1	9	6

Oblast výstupních dokumentů za Město Šternberk či MěÚ				
Vydání písemných souhlasů za vlastníka nemovitosti	144	119	142	123
Daňová přiznání pro FÚ	54	116	231	269
Posouzení vodního toku zapsaného na LV1 od ŽP OK	0	0	10	8
Posouzení nabídky PF ČR dle §7 a 8 z 95/99 Sb.	0	0	25	15
Vyjádření pro PÚ Olomouc ve věci jednoduchých poz. úprav	2	PU Babice	PU Babice	PU 2
Vyjádření pro PF ČR s vydáním pozemků v náhradní restituci	0	0	2	2
Vyjádření stanoviska k chybám nalezeným v kat. nemovitostí	2	15	2	5+digitaliz
Sdělení pro PF ČR §2, zák.č.95/99 Sb. / parc. – kontrola H.M.	8/214	7/200	6/25	5/15
Podklad pro lesní hosp. plán/ znalecké posudky+GP/ pojištění/honitby/ podklad pro geo. názvosloví map/rozloha pověř.úřadu	161/38/169/1607	0/43/0/923	0/0/169/0/112	0/12+16/0/0/0/37

Oblast provozní agentury				
Žádosti o identit. poz. a srovnávací sestavení k zápisu na k.ú/parc.	30	9	4	5
Žádost o převod pozemků z PF ČR na město zák.č.95/99Sb./parc.	0	10	0	1
Předávací protokoly u pronajímaného a převáděného majetku	66	72	98	57
Kontrola fyzického stavu pozemků se založením karty	47	35	154	241-katalog
Místní šetření před projednáním žádosti	0	82	128	156
Zastupování Města při územním a stavebním řízení	85	65	99	62
Zpracování zpráv do RM a ZM	151/101	163/88	144/75	207/111
Zpracování podkladů pro návrh stavebních parcel	1	1	1	7
Návrhy na dělení pozemků pro stavební úřad/ parc.	32	11	16	16
Soupis majetkových pohybů v operativní evidenci pozemků VERA	246	345	323	1558
Zajištění výpisů, aktualizací z Katastru nemovitostí	63	59	55	12
Vedení evidence došlé pošty včetně přidělení odboru SMM-E	1045	1311	1063	931
Vedení evidence odeslané pošty oddělení SMM-E	579	961	1642	1801
Předpisy a zavedení VERA – prodej majetku/ nájem poz.	0	189/51	727	836/428
Správa rozpočtu a evidence faktur	0	0	0	360
Poskytování výpisů z katastru nemovitostí –služba města	0	0	53	630

## 2. Přehled o činnosti odboru

### Evidence nemovitého majetku.

Stav výměry a účetní hodnoty **pozemků** v roce 2007 v porovnání s rokem 2006:

31.12.2006 .....	7 367 573 m <sup>2</sup> .....	164 346 816,38 Kč
31.12.2007 .....	7 365 253 m <sup>2</sup> .....	163 080 510,30 Kč
Rozdíl.....	- 2 320 m <sup>2</sup> .....	- 1 266 306,08 Kč

Tento konečný úbytek výměry vznikl především dalším intenzivním odprodejem zastavěných pozemků pod bytovými domy v rámci postupující privatizace bytového fondu a odprodeje pozemků k podnikání v k.ú. Šternberk.

### Dočasné užívání nemovitostí.

#### **Pronájmy**

Příjmy za pronájmy pozemků lze podle účelu pronájmu rozdělit na příjmy z:

- pronájmu velkých celků zemědělské půdy organizacím podnikajících v zemědělství
- pronájmu pozemků a staveb podnikatelům k podnikatelské činnosti, popř. k výstavbě podnikatelského objektu – nejvyšší finanční přínos
- pronájmu pozemků k zahrádkářským a rekreačním účelům

V roce 2007 bylo uzavřeno 16 nových nájemních smluv a 47 dodatků k již uzavřeným nájemním smlouvám.

DRUH PŘÍJMU	PŘÍJEM 2007
Pronájmy podnikatelům	663 240 Kč
Pronájmy fyzickým osobám	147 145 Kč
<b>Celkem</b>	<b>810 385 Kč</b>

k 31.12.2006	628 988,- Kč
<u>k.31.12.2007</u>	<u>810 385,- Kč</u>
<b>Rozdíl</b>	<b>+ 181 397, - Kč</b>

Na navýšení příjmu z pronájmu nemovitostí měly podíl krátkodobé pronájmy nemovitostí – hal v areálu bývalých kasáren.

### Výpůjčky

Dočasné užívání nemovitostí formou výpůjčky je uplatňováno v případech, kdy se jedná o :

- veřejně prospěšnou činnost (sportovní organizace - tenisové kurty, fotbalový stadion apod.)
- užívání pozemků za účelem udržování veřejných prostranství ( květinové záhony apod.)
- nedostupné pozemky města užívané sousedními vlastníky jako zahrady za jejich údržbu, sečení trávy aj.

V souvislosti s výstavbou přetlakové tenisové haly byla 10/2007 uzavřena s Tenisovým klubem nová smlouva o výpůjčce sociálního zázemí v areálu koupaliště.

### Převody nemovitostí.

#### Prodej pozemků

Příjmy z prodeje pozemků lze rozdělit na příjmy z:

- prodeje stavebních pozemků pro výstavbu rodinných domů
- prodeje pozemků pro podnikání
- prodeje pozemků – funkčních celků k nemovitostem sousedních vlastníků
- prodej pozemků pod stavbami jiných vlastníků

PRODEJ POZEMKŮ	POČET	PŘÍJEM 2007
stavební pozemky pro rodinné domy	5	2 984 615 Kč
pozemky pro podnikání	4	1 046 339 Kč
pozemky tvořící funkční celky	9	183 350 Kč
pozemky pod stavbami jiných vlastníků	3	560 950 Kč
<b>Celkem</b>	<b>21</b>	<b>4 775 254 Kč</b>

k 31.12.2006	2 160 340,- Kč
<u>k 31.12.2007</u>	<u>4 775 254,- Kč</u>
<b>Rozdíl</b>	<b>+ 2 614 914,- Kč</b>

Největší podíl na příjmu z prodeje pozemků připadá na odprodej pozemků pod bytovými domy a na stavební pozemky v k.ú. Šternberk - lokalita Smetanova, Světlov, Oblouková.

### **Prodej staveb – budov**

Nejvýznamnější majetkoprávní akcí roku 2007, bylo pokračování privatizace bytového fondu. V průběhu roku byla dokončována realizace prodeje domů a bytů z I. etapy, probíhala realizace prodeje domů a bytů z II. etapy, a III. etapy privatizace prostřednictvím f. ISA CONSULT s.r.o. a realizací veřejných a neveřejných nejvyšších nabídek organizovaných odborem SMM, bylo dosaženo příjmu z prodeje nemovitostí-budov ve výši 54 091 800,- Kč.

k 31.12.2006	54 206 332,- Kč
k 31.12.2006	54 091 800,- Kč
<b>Rozdíl</b>	<b>- 114 532,- Kč</b>

Vzhledem k očekávanému ukončení prodeje bytového fondu, bude mít v následujících letech příjem z prodeje staveb klesající tendenci.

### **Nabývání majetku**

Mezi nejvýznamnější probíhající převody do vlastnictví města v roce 2007 patří převod nádražních pozemků a budov ve Šternberku z vlastnictví ČD, a.s., od PF ČR převod pozemků k zastavění pro rodinné bydlení – lokalita Horní Žleb, od PF ČR převod historického majetku v Těšíkově a Lhotě u Šternberka, od ČR MěNV a ÚZSVM – sporné pozemky po vodních tocích nákupy pozemků pro realizace cyklostezek a budování nové infrastruktury Lhota, Šternberk

### **Rozpracované převody**

V průběhu roku 2007 byla zahájena jednání o převodech dalších nemovitostí do vlastnictví města. Jedná se zejména o převody:

- areál HZS Olomouckého kraje za hřbitovem, kde byla smlouva ze strany města již podepsána
- převod pozemků od MO ČR v blízkosti bývalých kasáren - schváleno ZM s cenou
- pozemky MO ČR pod komunikacemi na sídlišti Pod Lesem – další jednání
- směna lesních pozemků mezi městem Šternberk a Lesy ČR v souvislosti s plánovanou trasou obchvatu silnice I/46 – příprava budoucí smlouvy směnné
- lesní pozemky Lesů ČR v souvislosti s přípravou projektu „Zimního areálu Lipina“
- pozemky PF ČR k.ú. Lipina
- budova RD Českých drah v přednádražím prostoru nádraží ve Šternberku
- pozemky a stavby ČR – ÚZSVM v lokalitě Světlov a Hvězdné údolí
- směna budov a pozemků v areálu Nemocnice Šternberk s Olomouckým krajem – vyjednávání
- pozemky pro kruhové objezdy ve Šternberku – vyjednávání o převodech a věcných břemenech dotčených pozemků jiných vlastníků
- výkupy pozemků pod komunikací a parkovištěm – klášterní nádvoří od Římskokatolické farnosti atd.

### **Ostatní aktivity odboru.**

#### **Prodej bytového fondu:**

V rámci prodeje bytového fondu spolupracuje odbor SMM se společností ISA CONSULT s.r.o. zejména v přípravě a konání veřejných a neveřejných nejvyšších nabídek bytů a domů, u kterých je více jak jeden zájemce. V roce 2007 se uskutečnilo 6 veřejných a neveřejných nabídek na prodej 9 domů a 4 bytů.

#### **Příprava průmyslových zón:**



Od nabytí vlastnictví areálu bývalých kasáren ve Šternberku lednu 2006 zajišťuje odbor SMM nabídku investičních příležitostí v tomto areálu. V roce 2007 byla tato činnost zintenzivněna prezentací na Mezinárodním stavebním veletrhu URBIS v Brně na Regionálním veletrhu Stavotech v Olomouci a zejména zpracováním nabídkových podmínek a vyhlášením veřejné nabídky investiční příležitosti v areálu bývalých kasáren s termínem podání nabídky do 20.12.2007. K tomuto datu obdrželo město Šternberk 11 nabídek, o kterých rozhodovaly orgány města v lednu a únoru 2008.

#### **Příprava lokalit pro bydlení:**

V průběhu roku 2007 projednával odbor SMM možnosti využití lokalit pro novou bytovou a rodinnou výstavbu a to zejména lokalitu Nad nemocnicí, ul. Polní ve Lhotě a oblast mezi Vinným vrchem Oborou a Tolstého ulicí. Jednal s vlastníky sousedních pozemků o možných směnách či výkupu částí pozemků pro možnost budování technické infrastruktury a zahájil přípravu podmínek ke konkrétní nabídce lokality Nad nemocnicí. V této souvislosti jednal o možnostech ukončení zemědělského nájmu s Paskou zemědělskou a.s. o předčasném ukončení nájmu těchto pozemků k 31.12.2008. V průběhu roku byly uzavřeny příslušné smlouvy se spol. BAST s.r.o. na zástavbu lokality Oblouková a s GTL – INVEST s.r.o. na lokalitu U Vrby. V obou případech se jedná o novou výstavbu bytových domů.

#### **Ostatní investiční záměry:**

Odbor SMM spolupracuje s ostatními odbory při přípravě investičních záměrů města a zajišťuje majetkoprávní vztahy nutné k realizaci investičních akcí – cyklostezky – Babice, Lužice, rekonstrukce a nové komunikace, kruhové objezdy, kanalizace a vodovodní řady apod.

Dále odbor provedl přípravu, výběr a uzavření majetkoprávních smluv se společností DOLPHIN POOLS, s.r.o. – přednádražní prostor.

#### **Služby veřejnosti a spolupráce s ostatními orgány státu:**

Odbor SMM spolupracuje se společností VHS Sitka s.r.o. při zajišťování provozu městského koupaliště. K 31.12.2007 byla ukončena platnost Mandátní smlouvy a k 1.1.2008 byla uzavřena nová Příkazní smlouva s VHS Sitka s.r.o., kterou je zajištěn provoz koupaliště v roce 2008.

Zpřístupňuje informační systém veřejné správy veřejností vítanou službou – **vydávání výpisů z katastru nemovitostí**, od roku 2008 v rámci projektu **CZECH POINT**.

V roce 2007 byla ze strany katastrálního úřadu provedena digitalizace katastrálního území Šternberk, která umožní jednoznačnou identifikaci pozemků a širší elektronické využití údajů katastru nemovitostí v rámci systému GIS.

## **ODDĚLENÍ SPRÁVY BYTŮ A NEBYTOVÝCH PROSTOR**

Vedoucí oddělení : Bc. Dana Hoppová

Telefon: 585 086 450

#### **Organizační struktura oddělení : za období 1.1.2003 - 31.12.2006**

Nájem bytů, nebytových prostor

vedoucí Bc. Dana Hoppová

tepelného hospodářství

Opravy a údržba bytů a nebytových prostor  
Nájemné a služby spojené s užíváním bytů a  
nebytových prostor, správce fondu rozvoje  
bydlení Města Šternberk  
energetik, požární preventista

Ivana Czabeová  
Jana Czabeová

Ivan Poč

## 1. Statistické údaje

*Statistické údaje jsou seříděny do oblastí podle druhu činnosti a problematiky*

### 1.1. Příjmy a výdaje byty a nebytové prostory

Příjmy Kč nájem	Rok 2007	Počet 31.12	Rok 2006	Počet 31.12.	Rok 2005	Počet 31.12.	Rok 2004	Počet 31.12.	Rok 2003	Počet 31.12.
byty	11.489.590	506	13.989.970	741	18.362.000	928	19.177.000	1219	18.857.000	1387
Nebytové prostory	5.276.530	61	4.140.330	79	6.189.000	87	7.697.000	127	8.245.000	126
<b>Celkem</b>	<b>16.766.120</b>		<b>18.130.000</b>		<b>24.551.000</b>		<b>27.474.0000</b>		<b>27.102.000</b>	
<b>Výdaje Kč</b>										
Údržba, opravy	<b>7.504.334,60</b>		<b>8.757.993,15</b>		<b>11.600.542,49</b>		<b>10.424.873,77</b>		<b>10.673.000</b>	
Investice	1.505.245,70		1.625.796,80		18.950.231,00		11.932.360,00 3.270.300 dotace 8.662.060 rozpočet		35.435.360 21.299.394 dotace 14.135.966 rozpočet	

### 1.2. Příjmy a výdaje tepelné hospodářství ( kotelny Uničovská, Nádražní, Jiráskova )

Příjmy Kč	Rok 2007	Rok 2006	Rok 2005	Rok 2004	Rok 2003
	3.104.000,00	3.804.000,00	3.756.000,00	3.525.000,00	3.290.078,00
Investice Kč	0,00	7.330.639,60	443.739,00	378.800,00	0,00

## 2. údržba a opravy

Evidence požadavků na opravy, fakturace, šetření stavu, smlouvy	Počet Rok 2007	Počet rok 2006	Počet rok 2005	Počet rok 2004	Počet rok 2003
Počet žádank na opravy	830	920	1520	1284	900
Počet objednávek	84	117	134	189	143
Počet smluv související s provozem a údržbou	72	55	59	35	29
Počet vyřízených faktur	1121	1208	1630	1590	1553
Počet předfakturací nájemcům	140	262	194	296	170
Počet stavebních řízení	4	10	3	0	0
Počet předávacích protokolů bytů	22	29	69	65	53
Šetření	80	87	111	80	100

### 3. správa bytů

Počet žádostí o byt	Počet rok 2007	Počet Rok 2006	Počet rok 2005	Počet rok 2004	Počet rok 2003
Počet evidovaných žádostí k 31.12.	115	152	199	353	256
Počet žádostí z jiných obcí k 31.12.	4	4	10	42	8
Počet žádostí z jiných obcí	0	0	1	9	3
Vyřazené žádosti o byt	40	46	28	12	39
<b>Žádosti o byt v DPS k 31.12.</b>		118	106	94	80
<b>Přidělené byty celkem a způsob Přidělení</b>					
Přidělené byty k 31.12.	11	18	17	26	49
Podle pořadníku	5	4	6	7	6
Přednostní přidělení	1	0	2	2	0
Zápůjčka bytu	0	0	0	1	3
Náhradní byty- soud	0	0	0	2	0
Náhradní byty – rekonstrukce	0	0	2	2	0
Náhradní byty – prodej	0	3	2	2	0
Náhradní byty	0	2	2	2	2
Přidělené byty, jejichž předchozím nájemcům bylo vyplaceno odstupné	0	0	0	2	8
Přidělené byty s finanční spoluúčastí	6	8	3	6	7
Nové byty	0	1	1	1	23
<b>Byty v domech zvl. určení celkem k 31.12.</b>		11	27	8	5
Dle pořadníku	7	8	1	7	5
Přednostní přidělení	3	3	3	1	0
Nové byty	0	0	23	0	0
<b>Výměny bytů, podnájmy, kauce k 31.12.</b>		Počet rok 2006	Počet rok 2005	Počet rok 2004	Počet rok 2003
Počet projednaných výměn bytů	5	8	25	22	21
Projednané podnájmy	1	3	3	9	12
Počet kaučních smluv	0	0	88	18	45
<b>Vrácené byty k 31.12. a způsob vrácení</b>					
Vrácené byty celkem	34	26	29	27	28
Odstupné	0	0	0	1	0
Finanční spoluúčast	5	8	4	2	15
Úmrtí nájemce	0	6	10	7	0
Ukončení nájmu dohodou	18	7	6	7	0
Soudní spor	3	4	2	5	3
Za náhradní byt z důvodu prodeje vráceného bytu	6	0	6	1	1
Náhradní byt – rekonstrukce	0	0	1	2	
Jiné náhradní byty	0	0	0	2	1
<b>Byty v domě zvl. určení celkem ( DPS )</b>	10	11	5	7	
Úmrtí nájemce	4	6	4	5	
Ukončení nájmu dohodou	6	5	1	2	
<b>Oblast právních úkonů</b>					
Počet změn v nájemném a službách	1333	1679	1436	592	2815

Počet uzavřených nájemních smluv	57	78	137	120	93
Počet dohod o skončení nájmu	18	7	6	7	0
Počet nových výpočtových listů nájemného	1333	1679	580	968	1387
Počet protokolů vyúčtování služeb	1095	1551	1225	1382	1402
Dlužná částka za nájemné a služby, výše Kč, příprava agendy	2.327.168,-	2.146.857,-	2.061.450,-	2.516.530,-	2.237.185,-
Počet upomínek	26	31	77	80	102
Návrhy na výpověď z nájmu bytu	4	2	7	3	6
Návrhy na vyklizení bytu	3	2	4	4	0
Návrhy na platební rozkaz	7	11	11	19	7
Dohody o uznání dluhu	6	15	22	11	16

#### 4. správa Fondu rozvoje bydlení města Šternberk

Právní úkony					
Půjčené finanční prostředky	2.083.000,-	3.026.300,-	1.100.000,-	3.214.000,-	3.739.500,-
Počet nových smluv o půjčkách	12	18	9	23	29
Zástavní smlouvy a návrh na vklad	2	3	4	13	11
Žádost o výmaz z KÚ	6	16	11	22	20
Vystavení upomínek a penále	1	4	8	25	12
Počet aktuálních smluv	99	107	110	142	131
Počet ukončených smluv	9	21	15	29	-

#### 5. správa nebytových prostor včetně tepelného hospodářství

Právní úkony	Počet rok 2007	Počet rok 2006	Počet rok 2005	Počet rok 2004	Počet rok 2003
Uzavření smluv o nájmu	13	8	9	28	28
Uzavření dohod o skončení nájmu	2	10	11	11	21
Uzavření dodatků ke smlouvám	10	32	48	42	15
Výpovědi z nájmu	1	0	0	3	2
Uzavření smlouvy o smlouvě budoucí	0	1	0	0	1
Výběrová řízení	4	6	2	19	13
Uzavření uznání dluhů	1	3	17	3	4
Dlužné nájemné Kč	721.358,-	679.281,-	1.187.379,-	969.974,-	2.246.068,-

#### 6. oblast provozní agendy

Vedení evidence došlé pošty	918	1009	961	2280	1805
Vedení evidence odeslané pošty	3416	3307	363		
Zpracování podkladů pro bytovou komisi Rady města Šternberk	104	130	180	126	96
Zpracování zápisů pro bytovou komisi Rady města Šternberk	14	12	17	14	12
Materiály pro Radu města	154	178	235	189	185
Materiály pro Zastupitelstvo města	15	18	16	18	16

Zpracování podkladů pro prodej bytů	682	637	764		
Správa bytů pro jiné vlastníky	397	168	191	56	56
Vratky nájemného	273	862	159		
Vyřizování stížností	4	9	7	12	6

Podklady pro pozůstalostní řízení

Podklady pro soudy

Podklady pro rozhodování Úřadu práce o poskytnutí dávky státní sociální podpory

## 2. Činnost oddělení

Předmětem činnosti oddělení je správa bytů, nebytových prostor a tepelného hospodářství v rámci své spravované oblasti ORJ 11. Svou činností zajišťuje příjmy do rozpočtu města a následně výdaje do údržby, oprav a investic spravovaného majetku. V roce 2007 zajistilo oddělení tyto akce :

- Dokončení oprav dvora Horní náměstí 11,12,13 včetně bezbariérového vstupu z ulice Farní
- Dokončení oprav dvorních fasád domů Horní náměstí 11,12,13 a oprava venkovních vstupních schodů
- Oprava sociálního zařízení nebytových prostor v kulturním domě Dalov
- Výměna oken a vstupních dveří Masarykova 24
- Vybavení smuteční síně městského hřbitova klimatizací a vzduchotechnikou
- Vybudování nového vstupu a sociálního zařízení v I. patře objektu Charity Šternberk Opavská 13
- Příprava staveb Chráněné bydlení, Dům pro matky/otce s dětmi v tísni jako opatření vyplývající z požadavků komunitního plánování

Pro zajištění příjmů pro rok 2008 zajistilo oddělení v roce 2007 jednostranné zvýšení nájemného pro nájemce v bytech s regulovaným nájmem v souladu se zákonem č. 107/2006 Sb., o jednostranném zvyšování nájemného z bytu a o změně zákona č. 40/1964 Sb., občanský zákoník, ve znění pozdějších předpisů. Zvýšení nájemného se týká 330 bytových jednotek a k 30.9.2007 se jednalo o navýšení příjmů cca o 1 mil. Kč/rok bez promítnutí privatizace.

Dále oddělení vykonává správu pro společenství vlastníků bytových jednotek po období od prodeje bytů po jejich předání společenství a dále vlastníkům jednotlivých bytů a domů na základě smlouvy o správě.

## ODBOR ŽIVOTNÍHO PROSTŘEDÍ

**Vedoucí odboru: Ing. Miroslav Kluka**



**Telefon:** 585 086 572

**Sídlo:** Budova MěÚ Šternberk,  
Opavská 1, 2. poschodí

### Organizační struktura odboru:

Vedoucí odboru do 9.9.2007

Pověřena vedením odboru do 30.11.2007

Vedoucí odboru od 1.12.2007

Referent - lesní hospodářství a myslivost

Referent - odpadové hospodářství, poplatky za odpady

Referent - vodní hospodářství

Referent - ochrana zemědělského půdní fondu,  
povolování stavby studní, DČOV

Referent - ochrana přírody a krajiny, povolování kácení  
stromů, rybářství, ochrana zvířat

Referent - ochrana ovzduší, poplatky za odpady

Referent - ochrana ovzduší, péče o zeleň

PhDr. Bořivoj Kalina

Kamila Bučková

Ing. Miroslav Kluka

Ing. Jan Lacina – kl. 563

Ing. Michaela Plášková – kl. 565

Kamila Bučková – kl. 569

Pavla Karásková – kl. 568

Markéta Vand'urková – kl. 567

Marie Jirků – kl. 571

Markéta Janovská - kl. 566

**Počet zaměstnanců celkem: 8**

## 1. Statistické údaje

Rok	Rozhodnutí									
	Voda	Les	Myslivost	Ovzduší	Odpady	Ochrana ZPF	Kácení dřevin	Svody zvířat	Zásahy do kraj. rázu	Přestupky Delikty
2003	70	18	58	64	41	58	35	9	4	5
2004	158	20	8	70	54	65	57	3	15	12
2005	166	56	5	83	27	70	93	4	21	12
2006	135	36	3	84	15	60	84	2	24	10
2007	569	26	7	79	13	59	202	11	4	6

Rok	Sdělení	Vyjádření	Stížnosti	Rybářské lístky	Lovecké lístky	Průkazy mysliv. stráže	Platební výměry	Hlášení Evidence odpadů	Hlášení přepr. nebezp. odpadů	Odpady upomínky výzvy
2003	143	275	10	159	11	20	270	175	750	740
2004	198	479	12	210	12	1	240	181	762	820
2005	653	626	13	271	36	10	1233	190	779	402
2006	163	672	13	295	20	24	450	163	800	570
2007	510	1062	9	280	17	2	850	163	792	200

## 2. Přehled o činnosti odboru za rok 2007

### Ochrana přírody a krajiny – zeleň:

- realizace 1 etapy mobilní zeleně Hlavní náměstí
- květinová úprava plochy kruhového objezdu u Eutechu a na Rýmařovském kopci
- údržba zeleně na městském hřbitově, dosadby tují, prořezávky aleje
- oprava okolí prameniště Těšíkovské kyselky po povodni a plochy při vjezdu na kyselku
- zpracování podkladové dokumentace pro revitalizaci zeleně na hřbitově
- asanace havarijní části lipové aleje na Opavské ul
- zabezpečení dalších činností dle z. č. 114/1992 Sb., o ochraně přírody a krajiny, z. č.334/1992 Sb., o ochraně zemědělského půdního fondu, ve znění pozdějších předpisů

### Vodní hospodářství:

- oprava mola u rybníka v Dolním Žlebu, nové molo a žebřík u jezírka v Dalově
- údržba fontány v Tyršových sadech
- drobné opravy kanalizací ve městě, osazení svodnic od kiosku k DDM,
- čištění propustků na Opavské, Chytiličce, v Dalově, vyčištění vodoteče na Lesní ul.
- součinnost na zpracování projektové dokumentace „Rekonstrukce ČOV ve Lhotě“
- součinnost při budování infrastruktury (kanalizace) Rýmařovský kopec – 3. etapa
- monitoring kvality vod na koupališti v Dolním Žlebu a jezírku v Dalově, minerální vody v Těšíkovské kyselce
- vedení majetkové a vodoprávní evidence vodovodů a kanalizací
- zabezpečení dalších činností dle z. č. 254/2001 Sb., o vodách a z. č. 274/2001 Sb., o vodovodech a kanalizacích, ve znění pozdějších předpisů

### Odpady:

- likvidace větších černých skládek v Aleši, kolem Sitky, na Ecce Homo, kolem cyklostezky a za garážemi na Závodní ulici a kolem separačních hnízd
- nákup a rozmístění dalších 50 ks nových separačních nádob na papír od firmy EKO-KOM
- pokračování prací na získání dotace na rekultivaci černé skládky v Dalově a skládky Tankodrom
- podpora separace odpadů s firmou EKO-KOM a.s., zapojení do sběrného systému zpětného odvozu elektrospotřebičů a světelných zdrojů
- jarní a podzimní svoz velkoobjemového a nebezpečného odpadu
- likvidace odpadů ze zeleně na kompostárně ve Lhotě

- zajištění likvidace odpadů v rekreačních oblastech – rybník Dolní Žleb, jezírko Dalov, Těšíkovská kyselka
- zabezpečení dalších činností dle z. č. 185/2001 Sb., o odpadech, ve znění pozdějších předpisů
- zpracování podkladů pro vymáhání nedoplatků za platby za odpady

#### **Ovzduší:**

- provoz stanice na monitorování ovzduší v budově městského informačního centra
- vedení evidence středních a malých zdrojů znečišťování ovzduší
- zabezpečení dalších činností dle z. č. 86/2002 Sb., o ochraně ovzduší, ve znění pozdějších zákonů

#### **Lesní hospodářství a myslivost:**

- plnění úkolů státní správy lesů na 10.158 ha lesa u 328 vlastníků lesa
- 31 venkovních kontrol zaměřených především na ochranu lesa (kůrovci), sběr semen,
- dotace OLH a MZD (LČR), problematika myslivosti u 21 honiteb
- zpracování podkladů k dotacím pro lesy města za MZD a výchovné zásahy za 96.000 Kč
- zajištění vyplacení náhrad za škody na lesích města vichřicí za 371 tisíc Kč a škody požárem lesa za 130 tisíc Kč
- příprava podkladů k ceníkům a změny smlouvy se Zábřežskou lesní a.s. pro r. 2008
- příprava podkladů k projektu dotací na zalesnění kalamitních ploch na Kamenci
- spolupráce s OMS Olomouc na okresní přehlídce trofejí, ozdravování zvěře, zkoušky adeptů a ostatních aktivitách myslivců v okrese
- zabezpečení dalších činností dle zákona č. 289/95 Sb., (lesní zákon) a zákona č. 449/01 Sb., (zákon o myslivosti), ve znění pozdějších předpisů.

#### **Ostatní:**

- duben „Den Země 2007“ – úklid města
- květen „Květinový jarmark 2007“
- září „Ekojarmark a Řemeslné trhy 2007“ - vyhlášení výsledků soutěže o nejkrásnější květinovou výzdobu balkonu, okna, předzahrádky
- součinnost se školami a organizacemi (ČSOP) na ekologické výchově (Den země – úklid města)
- zabezpečení celoplošné a nárazové deratizace a dezinsekce ve městě
- spolupráce s MP při provozu přechodného útulku pro psy ve Šternberku a převozu do útulku v Olomouci
- odchyt toulavých koček, zabezpečení kastrace a zpětné vypuštění do lokality
- šetření stížnosti na chov hospodářských a domácích zvířat
- vydávání rybářských lístků
- úklid odpadů na Zelené stezce v příměstském lese a okolí Zelené budky

## **INTERNÍ AUDITOR**

**Interní auditor:**

PhDr. Hana Likešová





**Telefon:** 585 086 293

**Sídlo:** budova MěÚ Opavská 1, III.podlaží

## **Roční zpráva o výsledcích finančních kontrol za rok 2007**

### **Souhrnné zhodnocení výsledků finančních kontrol zajišťovaných Městem Šternberk včetně zhodnocení přiměřenosti a účinnosti zavedeného systému finanční kontroly**

V souladu se zákonem o finanční kontrole a jeho prováděcí vyhlášky jsou zapracovány do vnitřních směrnic, především do směrnice o oběhu účetních dokladů, pravomoci a odpovědnosti vedoucích a ostatních zaměstnanců při přípravě, provádění a schvalování operací a starostou města pověření příkazci operací, správci rozpočtu a hlavní účetní. Směrnice o oběhu účetních dokladů č. 28/2007/smě byla z důvodu zavedení nového informačního systému aktualizována k 5.12.2007. Směrnice Řídící kontrola byla upravena na základě vyhlášky 416/2004 Sb. v roce 2004. Vymezuje odpovědnost zaměstnanců jak při předběžné kontrole, tak i při průběžné a následné kontrole. Rozsah odpovídajících pravomocí a odpovědností jednotlivých odborů při nakládání s veřejnými prostředky včetně provádění veřejnosprávních kontrol je vymezen i v Organizačním řádu Městského úřadu Šternberk. Cílem řídicí kontroly je vytvořit podmínky pro hospodárný, efektivní a účelný výkon veřejné správy; zabezpečení včasného zjišťování, vyhodnocování a minimalizace provozních, finančních, právních a jiných rizik vznikajících v souvislosti s plněním schválených záměrů a cílů Města Šternberka.

V oblasti finanční kontroly se opíráme o vnitřní kontrolní systém, dobrou spolupráci se zaměstnanci, vnitřní směrnici ke kontrole a podpisové vzory. Všem zaměstnancům Městského úřadu Šternberk jsou dány jasné instrukce o cílech a významu finanční kontroly dle § 4 a 5 zákona 320/2001 Sb., tím je vytvořeno příznivé kontrolní prostředí se znalostí cílů, konkrétními postupy a úkoly kontrolního systému.

Dodržování vnitřních předpisů kontroluje příslušný vedoucí pracovník, interní auditor nebo kontrolní výbor. V první polovině r. 2007 byl proveden audit, který kontroloval, zda je dostatečně účinný kontrolní systém při správě realit a dalšího majetku Města Šternberka, audit dlouhodobého hmotného majetku kontroloval, zda jsou nastavena a dodržována kontrolní pravidla při evidenci majetku, správnost evidence majetku, soulad inventur a účetní evidence, jak je zajištěna ochrana majetku před zničením, poškozením, odcizením a zneužitím. Cílem auditu naplňování zákona č. 312/2002 Sb., bylo zjištění skutečného stavu plnění povinností vyplývajících ze zákona v oblasti personalistiky a vyloučení případných rizik při nedodržení vnitřního kontrolního systému. Výsledky tohoto auditu slouží jako podklad pro pravidelnou kontrolu a hodnocení zaměstnanců.

Předmětem auditů v r. 2007 bylo vždy především ujištění, zda je kontrolní proces v auditovaných oblastech prováděn odborně a zda je vytvořena dostatečná spolupráce s ostatními odbory, na které se vztahovala auditovaná činnost a zda jsou včas přijímána odpovídající opatření k vyloučení případných rizik.

Vedoucími odborů je jako součást finančního řízení zabezpečována předběžná, průběžná a následná řídicí kontrola, jejíž součástí je řízení rizik. Velká pozornost je věnována

identifikaci, sledování a určování závažnosti rizik. Kontroly vycházejí především z výsledků jejich hodnocení.

Při všech provedených auditech i veřejnosprávních kontrolách byla posuzována úroveň vnitřního kontrolního systému, jeho nastavení a provádění kontroly v souladu s ustanovením § 31 zákona o finanční kontrole. Vedoucí orgánu veřejné správy v souladu se zákonem o finanční kontrole plní zákonnou povinnost při nastavení a udržování vnitřního kontrolního systému. Během roku 2007 nebyla žádná závažná zjištění porušení finanční kontroly. Drobné nedostatky byly vždy operativně řešeny.

V roce 2007 došlo k podstatnému zlepšení z hlediska finanční kontroly v oblasti veřejnosprávních kontrol u příjemců veřejné finanční podpory.

Účinnost vnitřního kontrolního systému je průběžně hodnocena, je projednávána se starostou Města a následně starostou na zasedání Rady.

V průběhu roku 2007 odbory školství, kultury a sociálních věcí prováděly hodnocení předběžné a průběžné veřejnosprávní kontroly u všech příspěvkových organizací, které pod tyto odbory spadají. Vždy za pololetí kalendářního roku byly provedeny následné kontroly hospodaření, dále byly kontrolovány odpisové plány včetně jejich aktualizací, kontroly dodržování platných směrnic v době provádění inventur, odpovědnost za svěřený majetek, který podléhá inventarizaci, vnitřní směrnice, jejich soulad se zákony a platnými předpisy města a kontrolní prověřování a vyhodnocování vybraných operací, zda splňují kriteria hospodárnosti, účelnosti a efektivnosti.

Ze všech kontrol byl vyhotoven písemný zápis včetně stanovených nápravných opatření a termínu nápravy. Těmito kontrolami byly shledány v jednom případě nedostatky v evidenci a hospodaření s majetkem. Bylo provedeno prověření účetní a majetkové evidence s ohledem na rizikovou správu a stanovena okamžitá opatření.

Město Šternberk ve vztahu k příspěvkovým organizacím stanoví pravidla pořizování, oceňování, evidence a vyřazování majetku. .

Kontroly u příspěvkových organizací byly zaměřeny do těchto oblastí  
byl prověřen systém úplnosti účetních dokladů z hlediska dodržování platných předpisů u pěti příspěvkových organizací,  
ve třech případech byla kontrola zaměřena na zadávání zakázek a soulad se směrnicí města, u čtyř příspěvkových organizací byla provedena kontrola v dodržení rozpočtu, oprávněnost výdajů a dodržování limitovaných příslibů,  
tři kontroly příspěvkových organizací byly zaměřeny na způsob archivace účetních písemností, vedení archivní knihy a označení spisů. Kontrolou byly zjištěny drobné nedostatky, některým organizacím bylo doporučeno upřesnit a doplnit vnitřní směrnice. Vedoucí odboru školství a kultury provádí kontrolu způsobu řídicí kontroly řediteli příspěvkových organizací. Cílem je zjistit, zda ředitelé mají nastaven vnitřní kontrolní systém, zda je funkční a účinný. Ředitelé příspěvkových organizací podali v termínu zprávu o vnitřní řídicí kontrole za rok 2007 s obsahem: plán kontrolní činnosti, termíny provedených kontrol, zjištění a případné opatření, pokud byly zjištěny nedostatky. Tyto dokumenty jsou uloženy na odboru a u prověřované organizace.

Vedoucí odboru soc. věcí provedla kontrolu příspěvkové organizace Sociální služby Šternberk, kontrola byla provedena na úseku dávek a služeb sociální péče, a to dodržování lhůt, správním řízení, určení oprávněné osoby provádět úkony ve správním řízení, kontrola stanovení výše a výplaty jednotlivých příspěvků, vedení spisové dokumentace apod. Zpráva je uložena na odboru soc. věcí.

Odbor soc. věcí rovněž provedl v r. 2007 následnou kontrolu u všech příjemců veřejné finanční podpory. Kontrola byla součástí ročního vyúčtování a vyhodnocení jednotlivých podpořených aktivit.

Město Šternberk nebylo kontrolovanou osobou mezinárodní organizace ani nebylo povinno spolupůsobit při výkonu finanční kontroly mezinárodní organizace.

### **Přehled a charakteristika opatření přijatých vedoucím orgánu veřejné správy**

#### Uloženo internímu auditorovi

- provádět kontrolu příspěvkových organizací společně s kontrolní skupinou jmenovanou starostou města,
- zjistit, zda je úřední deska města ve shodě s právními normami,
- posoudit efektivnost a hospodárnost při hospodaření s majetkem města,
- provádět na místě opakované veřejnosprávní kontroly především u příjemců, kterým byla poskytnuta vyšší veřejná finanční podpora a následné kontroly u ostatních organizací příjemců veřejné finanční podpory,
- prověřit následně postupy z hlediska výkonu kontroly stavebního dozoru a prokazatelnost kontroly u investičních akcí, dodržování smluvních podmínek, dodržování záručních lhůt oprav a jejich evidence v souladu s platnou legislativou ,
- prověřit systém hospodárného a efektivního využívání referentských vozidel,
- provádět kontrolu mandátních smluv a dostatečné odborné úrovně kontrolního procesu,
- provádět operativní audity dle vzniklých potřeb,
- prověřit činnost městské policie a účinnost vnitřního kontrolního procesu a naplňování zákona o obecní policii,
- posoudit výkon státní správy v oblasti sociální péče,

#### vedoucím příslušných odvětvových odborů

- provádět důsledně předběžnou kontrolu před poskytnutím veřejné finanční podpory a při vyúčtování finanční podpory – následné kontrole, dbát na podmínky stanovené smlouvami,
- každou změnu nemovitého majetku projednat s odborem správy majetku města a dodržovat předložení podkladů pro povinnosti ze zákona č. 344/1992 Sb.,
- pravidelně vyhodnocovat potřebnost nemovitého majetku, efektivnost a hospodárnost vynakládaných prostředků do majetku města,
- přijímat přiměřená a účinná opatření k zmírnění nebo odstranění možných rizik,
- aktualizovat analýzu rizik jednotlivých odborů,
- v rámci své řídicí činnosti provádět kontroly dodržování právních norem a vnitřních předpisů na svém odboru a vést o těchto kontrolách záznamy, přijímat opatření a do 31.1. následujícího roku předat v písemném vyhotovení zprávy o řídicí kontrole tajemnici městského úřadu,
- vytvářet a udržovat systém kontroly při dodržování podmínek dotace a zvýšit odpovědný přístup k celkové administrativě spisů projektů dotace tak, jak stanoví vnitřní norma,

#### Zastupitelstvo pověřilo kontrolní výbor

- kontrolou dodržování právních předpisů orgány města a městským úřadem na úseku hospodaření s majetkem a finančními prostředky obce,
- kontrolou čerpání veřejných finančních podpor poskytovaných neziskovým organizacím,

- kontrolou jak úřad dodržuje právní předpisy na úseku samostatné působnosti,

### **Souhrnné hodnocení**

Veřejnosprávní kontroly u žadatelů o veřejnou finanční podporu a u příjemců veřejné finanční podpory zabezpečovaly odbory, jejichž prostřednictvím byla žádost předkládána orgánům města ke schválení a které realizaci veřejné podpory zajišťovaly.

Odbor školství a kultury provedl v r. 2007 kontroly u příjemců veřejné finanční podpory :

Oblast školství, sport, volný čas:

Grant Sport – doručeno 10 žádostí, požadovaný objem 833 500,- Kč , příspěvky 6 žadatelům ve výši 240 000,-Kč.

Činnost a provoz: doručeno 32 žádostí, požadovaný objem 7 395 500,-, poskytnuto 26 žadatelům 5.195.000,-Kč.

Prevence kriminality: doručeno 8 žádostí, požadovaný objem 359 730,-, poskytnuto 5 žadatelům 87 000,- Kč.

Oblast kultury:

doručeno 61 žádostí, požadovaný objem 3 218 400,-, poskytnuto 36 žadatelům 914.000,-Kč.

Následná kontrola byla provedena u všech příjemců veřejné finanční podpory při ročním vyúčtování a vyhodnocení jednotlivých aktivit na základě předložených originálů potřebných dokladů.

Příspěvky v MPZ – doručeno 64 žádostí, poskytnuto 4 065 900,-Kč + 150 000,-Kč zeleň v centru města , podpořeno celkem 55 žádostí.

Odbor sociálních věcí kontroloval čerpání příspěvku z rozpočtu města, který činil 420.000,- Kč. V žádném případě nebyly shledány nedostatky.

**Město Šternberk nemělo v r. 2007 žádná zjištění, která by bylo nutno předat k dalšímu řízení podle zvláštních právních předpisů.**

