

Výroční zpráva za rok 2009



STAROSTA MĚSTA ŠTERNBERKA

Vážení občané,

předkládám Vám výroční zprávu Města Šternberk za rok 2009.

Motto: „Štíhlý efektivní stát poskytující občanům jimi vyžadované služby rychle, správně, přívětivě. K tomu účelu používající moderní nástroje informatiky“.



Stav počtu obyvatel města Šternberk k 1.1.2009

13.958

Charakteristika hodnoceného roku

ROK CERTIFIKÁTŮ, TITULŮ, OCENĚNÍ, NOMINACÍ A REKORDŮ...

V letošním roce oslavila Česká republika 20. výročí od událostí 17. listopadu 1989. Společné setkání všech zastupitelů od roku 1990 až dosud v rámci Slavnostního zasedání ZM dne 18.11.2009 mělo za cíl poděkovat všem, kteří hledali a hledají cestu samosprávné demokracie a správy svých měst.

Je za námi další kalendářní rok. Rok ve srovnání s rokem 2008 méně úspěšný. Rok kdy do života nás všech vstoupila celosvětové hospodářská krize. Rok s růstem nezaměstnanosti (viz. níže), rok s propadem daňových příjmů, rok s útlumem rozvojových investičních akcí. Na druhé straně však rok nesmírně úspěšný z pohledu ocenění, titulů, nominací a rekordů...

Zde je pár statistických údajů na úvod :

• Počet sňatků v celkem	112
(z toho 6 církevních, 106 občanských),	
• Počet zlatých a diamantových svateb	5
• Počet předání maturitních vysvědčení	4
• Počet imatrikulací	3
• Počet vítání občánků	16
• Setkání se seniory	4
• Návštěvy jubilantů (80 a 90 let)	13
• Počet jednání Zastupitelstva města	7
• Počet jednání Rady města	27
• Počet jednání výborů a komisí	107

Mezi nejvýznamnější úspěchy roku 2009 považuji, že jsme se dle mého názoru se ctí vypořádali s nástrahami důsledků celosvětové hospodářské krize. Rozpočtové výpadky, přesahující 25 mil.Kč, jsme společně eliminovali především provozními a mzdovými úsporami. Stranou však nezůstalo, a to mě mrzí nejvíce, snížení výdajů v oblasti oprav, modernizace a investic.

Tyto materiální problémy v životě města Šternberka roku 2009 byly bohatě vykompenzovány úspěchy na poli získaných titulů, certifikátů, ocenění, či nominací.

Zde jej jejich výčet

1) HISTORICKÉ MĚSTO ČESKÉ REPUBLIKY ZA ROK 2008

Praha 28.04.2009

2) NÁRODNÍ ZAHÁJENÍ DNŮ EVROPSKÉHO DĚDICTVÍ Šternberk 11.-12.09.2009

3) CERTIFIKACE ÚŘADU

Cíl projektu Stát se pro své občany vstřícným, přívětivým a profesionálním úřadem.

Certifikát shody managementu kvality s požadavky normy ČSN EN ISO 9001 : 2009, předáno městu 18.11.2009 Ing.Petrem Kotenem, výkonným ředitelem České společnosti pro jakost.

4) CERTIFIKACE MĚSTSKÝCH LESŮ

01.10.2009

5) CERTIFIKÁT městu ŠTERNBERK ZA 1.MÍSTO

Olomouc 15.12.2009

v soutěži pro města a obce Olomouckého kraje ve třídění a zpětném sběru vysloužilých elektrozařízení „O keramické sluchátko“, šek na 20 tisíc korun. V průměru každý občan města odevzdal bezmála šest kilogramů starého elektrozařízení.

6) CENA ZA NEJRYCHLEJŠÍ A NEJÚPLNĚJŠÍ REAKCI v průzkumu informační otevřenosti obcí a měst České republiky projektu MĚSTO PRO BYZNYS 2009

Praha 1. dubna 2009

7) NEJLÉPE KOMUNIKUJÍCÍ ÚŘAD ROKU, 2.místo v kategorii městské úřady

Praha 2. dubna 2009

8) ČESTNÉ UZNÁNÍ ZA KOMUNIKAČNÍ PROJEKT ROKU

Praha 2. dubna 2009

9) CERTIFIKÁT za průzkum kvality podmínek pro podnikání v ČR v rámci výroční ceny MĚSTO PRO BYZNYS 2009

Olomouc 14.dubna 2009

10) ELEKTRONIZACE ÚŘADU

2009

1.9.1. ELEKTRONICKÝ REZERVAČNÍ SYSTÉM

Podzim 2009

1.9.2. DATOVÉ SCHRÁNKY

od 01.11.2009

1.9.3. ELEKTRONICKÁ ŠKOLÍCÍ CENTRA

v přípravě

1.9.4. ELEKTRONICKÁ SPISOVÁ SLUŽBA

od 01.11.2009

11) PRAVIDELNÉ HODNOCENÍ ZAMĚSTANACŮ MĚSTA

podzim 2009

Pokračuji nominací, na kterou město Šternberk mělo minimální vliv, a já si ji přesto obrovsky vážím a nesmírně mě hřeje u srdce. I proto jsem na úvodní fotografii této výroční zprávy v národních barvách. Je to můj výraz vyjadřující hrdost na to, že jsem občanem České republiky. 30. prosince roku 2009 „dostalo“ naše město olympionika. Šternberský rodák, hokejista David Krejčí, byl nominován do hokejového týmu České republiky na zimní olympijské hry 2010 do kanadského Vancouveru.

Když jsem u sportovních úspěchů nemohu opomenout premiérovou účast mužstva TJ Sokol Šternberk volejbal ženy v nejvyšší soutěži České republiky, v extralize. I to je obrovský a zatím nedoceněný úspěch.

A aby úspěchů na poli sportovním nebylo málo, z konce roku 2009 drží šternberský sportovec Aleš Novák světový rekord ve šplhu na osmi metrovém laně výkonem 4,87 vteřiny.

Výše uvedené tituly, ocenění a certifikáty jsou důsledkem dlouhodobé, plánovité, systematické práce mnoha týmů lidí na zvyšování kvality života města a poskytovaných služeb našim občanům.

Vývoj nezaměstnanosti města v roce 2009

Měsíc	Nezaměstnanost v absolutním čísle	Nezaměstnanost v %
LEDEN 2009	604	8,2%
PROSINEC 2009	878	12,0%
VÝVOJ	+274	+3,8%

Rozbor a vyhodnocení nezaměstnanosti za období 09/2008 až 09/2009

Celkem pravidelný růst nezaměstnanosti. V průměru měsíčně o 0,5 %. Nejvyšší tempo růstu nezaměstnanosti na přelomu roku 2008 a 2009.

Absolutní nárůst počtu práce schopného obyvatelstva bez práce o 101%.

V posledním období výše nezaměstnanosti konstantní.

Vedle provozně organizačních úkolů statisticky vyhodnocených a konkrétních titulů, certifikátů a ocenění bych Vám velmi rád předložil meziroční srovnávací statistický výkaz porovnávající hospodářsky a ekonomicky mimořádný rok 2008 s rokem 2009. Lze tak částečně získat informace o důsledcích celosvětové hospodářské krize na rozpočet a hospodaření našeho města.

Níže uvedené řádky a komentář budou krátké a strohé, ale o to více výstižnější ve srovnání základních ekonomických parametrů devíti měsíců roku 2008 a 2009.

Základní ekonomické parametry hospodaření města za rok	2008	2009
1) Příjmy celkem (v tis.Kč) z toho	392.116	343.269
Komentář : Nižší celkové příjmy města za rok 2009 způsobený především propadem daňových příjmů z důvodu finanční krize, nižšími příjmy z prodeje majetku oproti r. 2008 včetně dotací. (viz níže).		
2) Daňové příjmy (v tis.Kč)	161.898	129.077
Komentář : Rasantní propad daňových příjmů, o 32,8 mil.Kč, tj. 79% úrovně roku 2008.		
3) Nedaňové příjmy (v tis.Kč)	23.015	18.689
Komentář : Velký úbytek nedaňových příjmů, o 4,326 mil.Kč, tj. 81% úrovně roku 2008.		
4) Přijaté dotace celkem (v tis.Kč)	207.204	164.250
Komentář : Vysoký objem dotací na příjmové straně (47,8% celkových příjmů), ve srovnání s r. 2008 snížený z důvodu změny účtování příjmů z prodeje majetku		
5) Výdaje celkem (v tis.Kč)	419.348	362.297
6) Běžné výdaje (v tis.Kč)	222.634	215.201
Komentář : Celkem konstantní položka v průběhu posledních tří let, úspora vzhledem		

<i>k roku 2008, o 7,433 mil.Kč z důvodu restrikce provozních výdajů ve všech oblastech .</i>		
7) Kapitálové výdaje (v tis.Kč)	196.714	147.096
<i>Komentář : Vysoké kapitálové výdaje, které tvoří 42,9 % celkových výdajů, jsou dány především dokončením velkých investičních akcí, hrazených z dotací, ve srovnání s r. 2008 došlo k poklesu z důvodu nižších zdrojů z prodeje majetku a nižšího přebytku hospodaření zapojeného na investice.</i>		
8) Bankovní úvěry a půjčky dlouhodobé – zůstatek (v tis.Kč)	39.764	31870
<i>Komentář: Klesající zadluženost o pravidelné splátky dříve přijatých úvěrů</i>		
9) Bankovní úvěry a půjčky krátkodobé – zůstatek (v tis.Kč)	-	20.033
<i>Komentář : V roce 2009 město přijalo revolvingový úvěr krátkodobý především na předfinancování dotací s možností jeho opakovaného čerpání až do výše 36.000 tis. Kč, z kterého čerpalo 20.033 tis. Kč, do konce příštího roku, splátka bude uskutečněna z dotace.Zadluženost města je nízká.</i>		

I přes negativní důsledky celosvětové hospodářské krize se nám v roce 2009 podařilo splnit většinu naplánovaných rozvojových záměrů. Přiřítám to především skvělé bilanci úspěšných žádostí o mimorozpočtové dotační zdroje národního a evropského charakteru. Výsledkem tohoto snažení jsou níže uvedené uskutečněné investice, které výrazně k dobrému změnilly a mění naše město.

Jsou to :

- Modernizace čističky odpadních vod Šternberk – dokončení (tato akce, která svými náklady přesáhla částku 100 mil.Kč byla současně podmiňující akcí zahajovaného „Dokončení kanalizace aglomerace Šternberk“),
- Úpravy svahové deformace Babická - opěrná zeď-dokončení z roku 2008,
- Komunikace Rýmařovský kopec – lokalita Babická-dokončení z roku 2008,
- Informační systém MPZ-dokončení z roku 2008,
- Opatření ke zvýšení bezpečnosti dopravy - přechody pro chodce ulice Opavská (start Ecce Homo), Dlouhá (u podniku Invensys) a Uničovská (křižovatka s ulicí Jílovou),
- Dětské hřiště Jiráskova (dotace „Oranžové hřiště“ Nadace ČEZ),
- Bezbariérovost budov Městského úřadu (výtah a WC invalidů budova radnice, plošina budova Horní náměstí 9),
- Program záchrany architektonického dědictví (bývalý augustiniánský klášter - fasády, výplně otvorů...),
- Oprava fasády budovy radnice,
- Sanace vlhkosti - budova radnice,
- Modernizace informačních technologií ZŠ Svatoplukova,
- Modernizace informačních technologií ZŠ Dr.Hrubého,
- Modernizace informačních technologií ZŠ Náměstí Svobody,
- Expozice času – II. etapa (stavební část),
- Chráněné bydlení pro matky a otce s dětmi v tísni – Dalov - zahájení prací,
- Rekultivace černé skládky Dalov - zahájení prací,
- Regenerace zeleně - Městský hřbitov Šternberk - zahájení prací,
- Prevence kriminality (kamerový bod, záznamové zařízení MP).
- Geologický průzkum Vinný vrch (základní geologický průzkum, který stanovil možné podmínky zástavby lokality)-dokončení z roku 2008,
- Veřejné osvětlení – lokalita Komenského,
- Komunikace U Vrby (ve spolupráci s firmou SAN-JV).

V červenci roku 2009 zahájila Římsko katolická farnost ve Šternberku opravovat interiér chrámu Zvěstování Panny Marie. Oprava oken, elektroinstalace a restaurátorská oprava především fresek je financována z tzv. Norských fondů. Celková předpokládaná investice cca 25 mil.Kč. Město Šternberk přispělo na spoluúčast tohoto projektu částkou 1,5 mil.Kč.

Rozvojové plány a záměry do let následujících

Dokončení investičních akcí z roku 2009 :

- Chráněné bydlení pro matky a otce s dětmi v tísní – Dalov,
- Rekultivace černé skládky Dalov,
- Regenerace zeleně -Městský hřbitov Šternberk.

Město má v současné době podané další žádosti o dotace, určené ke spolufinancování následujících projektů :

- Expozice času – instalace expozice (součást mezinárodního projektu Cestování časem),
- Komunitní kompostárna,
- Energetická opatření ZUŠ,
- Energetická opatření ZŠ Dr.Hrubého,
- Fotbalové hřiště (umělý povrch - žadatel FK Šternberk, zastupitelstvo města schválilo finanční spoluúčast města v případě úspěšné žádosti a přiznání dotace).

Největší investiční akce města v jeho novodobé historii, jejíž realizace čeká město v roce 2010, má název „DOKONČENÍ KANALIZACE AGLOMERACE ŠTERNBERK“. Tato akce by celá měla být realizována v rekordně krátkém čase – do konce roku. Investorem akce sice není Město Šternberk, ale Vodohospodářská společnost SITKA s r.o. Přesto Vás v tomto případě i jménem města Šternberka moc a moc prosím o shovívavost, trpělivost, toleranci. Tato akce se nás všech dotkne zhoršenou dopravní dostupností, hlukem, prachem... Jsme však v 21.století a bez kanalizace to prostě nejde. Na straně jedné mám z průběhu realizace akce částečně obavy, na straně druhé jsem optimista, že díky pochopení a spolupráci Vás všech všechna negativa této akce zvládneme a časem převáží pocit dobře vykonané společné práce.

Další záměry, v různých stupních přípravy, u kterých město uvažuje s realizací a intenzívně vyhledává možné finanční zdroje na jejich financování, vč. zdrojů dotačních:

- Autobusové nádraží,
- Most přes Sítku do ulice Labutí (u kina),
- Revitalizace MČ Lhota,
- Oprava komunikací po akci „Dokončení kanalizace...“,
- Cyklostezka - Babice, Dolní Žleb,
- MKZ – multifunkční centrum.

Vážení spoluobčané, vstupujeme do nového roku 2010. Rok s devítkou na konci předává štafetový kolík poslednímu roku první dekády dvacátého prvního století. Každoročně si přejeme, aby náš život měl smysl, cíl a řád. S malou pokorou a velkou nadějí chceme, aby průběh následujících 365 dnů byl lepší těch dnů předcházejících. Není to vůbec jednoduché. Je to spíše těžké. Ale je to na nás. My to máme ve svých rukách, hlavách, ale především ve svém srdci. Jsem si jistý, že pokud všichni do svého života v roce 2010 zapojíme právě své ruce, hlavy, mysl a srdce, budeme se mít lépe. Možná to hned nepoznáme, ale určitě to bude krok správným směrem a po správné cestě.

Dovolím si své NOVOROČNÍ PŘÁNÍ NA ROK 2010 rozdělit do 3 oblastí.

1) **Kategorie přání SOUKROMÝCH**

V této oblasti zcela preferuji neoceněnou sílu rodiny, rodinného krbu. Zde je síla, zde je láska, zde nechybí odhodlání, pomoc, štěstí, smích. Kde je fungující rodina, není samota. Kde je samota, je bolest, která ničí, tíží a drtí.

Vedle rodiny Vám přeji zdraví. Nedá se koupit, ale dá se pro něj hodně udělat. Vážme si ho a chraňme ho jako nejcennější dar.

Dále přeji štěstí, pohodu, klid, splněná přání, úspěch...

2) **Kategorie přání MEZILIDSKÝCH**

Při myšlence co od svého okolí očekávám říkám : toleranci, nadhled, ochotu, pomoc, pochopení, přátelství, slušnost... Každý si pod těmito pojmy představí něco jiného. Při konečném hodnocení však něco, co by našemu životu nemělo a nesmí chybět. Hledejme tudíž na louce společného soužití tyto kytky a upíjme z kalichů jejich květů tu opojnou sílu.

3) **Kategorie přání EKONOMICKÝCH**

Do této kategorie já Vám spíše přeji jistotu práce, kterou máte rádi, která Vás obohacuje a je Vám koníčkem. Radím sem plí, odvahu dosáhnout svých cílů a vizí, dobré nápady, vytrvalost až tvrdohlavost v cestě za svými pracovními sny, uvážlivé šéfy, spolehlivé kolegy a spolupracovníky.

Vážení spoluobčané, dovoluji Vám popřát Vám hodně zdraví, štěstí a úspěchů v novém roce 2010, aby se nám všem žilo v našem krásném městě dobře a bezpečně.

Ve Šternberku 22.01.2010

Mgr. Jaromír Sedlák
starosta města Šternberk

Základní údaje o městě

Rozloha: 48,793 km²

Počet obyvatel: 13.884 k 31.12.2009



Mikroregion Šternbersko – počet obyvatel cca 31.000

Byl ustaven v roce 1998 a tvoří jej tyto obce:

Babice, Bělkovice-Lašťany, Bohuňovice, Dolany, Domašov nad Bystřicí, Domašov u Šternberka, Hlásnice, Hlušovice, Hnojice, Horní Loděnice, Hraničné Petrovice, Jívová, Liboš, Lipina, Lužice, Komárov, Mladějovice, Mutkov, Řídeč, Samotíšky, Štarnov, Šternberk, Štěpánov.

Obvod obce s rozšířenou působností III. – počet obyvatel 23.989 k 31.12.2009, rozloha 306,667 km²

Tvoří jej město Šternberk, město Moravský Beroun a 19 obcí. Obvod je rozdělen na dva obvody obcí s pověřeným úřadem:

1. Obvod obce s pověřeným úřadem II. města Šternberka – počet obyvatel cca 20.000 (Město Šternberk a 18 obcí):

Babice, Domašov nad Bystřicí, Domašov u Šternberka, Hlásnice, Hnojice, Horní Loděnice, Hraničné Petrovice Huzová (místní části Veverí, Arnoltice), Jívová, Lipina, Lužice, Komárov, Mladějovice, Mutkov, Řídeč, Strukov, Štarnov, Šternberk (místní části Dalov, Chabičov, Krakořice, Těšíkov), Žerotín.

2. Obvod obce s pověřeným úřadem II. města Moravský Beroun – počet obyvatel cca 3.700

Město Moravský Beroun (místní části Čabová, Nové Valteřice, Ondrášov, Sedm Dvorů) a obec Norberčany (místní části Nová Véska, Stará Libavá a Trhanovice).

Obvod výkonu stavebního úřadu (Město Šternberk a 20 obcí):

18 obcí obvodu obce s rozšířenou působností města Šternberka a obce Bohuňovice a Hlušovice.

Rada města Šternberka:

funkce	jméno	za volební stranu	zkratka
starosta (<i>uvolněná funkce</i>)	Mgr.Jaromír Sedlák	Občanská demokratická strana	ODS
místostarosta (<i>uvolněná funkce</i>)	Mgr.Jiří Zemánek	Česká strana sociálně demokratická	ČSSD
radní (<i>uvolněná funkce</i>)	Ing.Petr Zajíc	Společně pro Šternberk	NEZ
radní	Petr Ciba	Občanská demokratická strana	ODS
radní	Mgr.Pavel Konečný	Česká strana sociálně demokratická	ČSSD
radní	Josef Knopf	Křesťansko demokratická unie – ČSL	KDU-ČSL
radní	Ing.Pavel Stonawský	Společně pro Šternberk	NEZ

Komise Rady města Šternberka:

- Dopravní
- Kulturní
- Majetkoprávní
- Prevence kriminality, sport a volný čas
- Pro místní části
- Rozvoje města a SF EU
- Bytová
- Pro výběr zhotovitele
- MPZ a cestovní ruch
- Sociální a zdravotní
- Škodní
- Školská
- Životního prostředí

Zastupitelstvo města Šternberka:

zkratka volební strany	Počet členů
ODS	4
ČSSD	4
NEZ	5
KSČM	2
KDU-ČSL	2
SOS	4

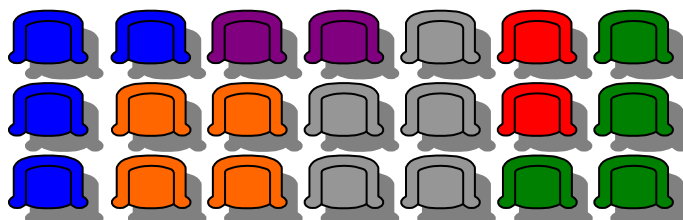

Výbory Zastupitelstva města Šternberka:

- Finanční
- Kontrolní
- Osadní výbory v místních částech Dalov, Dolní Žleb, Chabičov, Krakořice, Lhota, Těšíkov

TAJEMNICE MĚSTSKÉHO ÚŘADU ŠTERNBERK

Vážený občane,



Rok 2009 představoval pro Městský úřad Šternberk stejně tak jako pro ostatní úřady a jiné právnické osoby významný mezník v přeměně spisového systému, který se po staletí vedl v písemné podobě, v systém moderní, využívající elektronickou formu písemností a sice systém doručování prostřednictvím datových schránek s využitím elektronických podpisů. Přes počáteční obavy z dramatické přeměny způsobu práce úřadu lze dnes říci, že městský úřad zvládl zavedení datových schránek bez problémů, práce s elektronickými dokumenty byla správně nastavena a to včetně provázanosti na spisovou službu. V souvislosti s projekty eGovernmentu pokračujeme dále v práci na projektech vzdělávacího a technologického centra a to nejen pro Město Šternberk, ale i obce našeho obvodu.

Kromě projektů elektronizace veřejné správy se úředníci městského úřadu podíleli na dalších rozvojových projektech, investičních akcích a také na významných společenských, kulturních a sportovních akcích, projektech v oblasti životního prostředí a sociálních věcí. Zapojení úředníků do těchto akcí nesmí mít dopad na kvalitu výkonu veřejné správy, jejíž realizace je prvořadým úkolem městského úřadu.

Městský úřad Šternberk zahájil v roce 2008 zavedení systému řízení kvality podle norem ISO 9001. Kromě rozsáhlé práce spočívající ve zpracování dokumentace podle uvedených norem ISO dále pokračoval městský úřad ve zvyšování kvality svých činností a s tím spojených vysokých nároků na práci úředníků. Nadále uplatňuje metodu benchmarking, v rámci společného projektu měst v ČR a pokračujeme také v hodnocení kvality úřadu metodou hodnocení kvality CAF (Common Assessment Framework – společný hodnotící rámec).

V lednu roku 2009 obdržel Městský úřad Šternberk na 5. konferenci kvality v Olomouci obdrželi bronzový stupeň ceny Ministerstva vnitra v kategorii „Organizace zvyšující kvalitu ve veřejné správě“ s modelem CAF za rok 2008.

Městskému úřadu Šternberk byl na slavnostním zasedání Zastupitelstva města Šternberka dne 18.11.2009 při příležitosti oslav 20. výročí „Sametové revoluce 17.listopadu 1989“ předán zástupcem České společnosti pro jakost Certifikát shody systému managementu kvality s požadavky normy ISO 9001:2009.

Městský úřad Šternberk obdržel v lednu 2010 za uplatňování metody CAF stříbrný stupeň ceny Ministerstva vnitra za kvalitu a inovaci ve veřejné správě za rok 2009 jako „Organizace dobré veřejné služby“ za rok 2009.

Ve Šternberku dne 04.03.2010

Ing.Bc.Naděžda Studecká
tajemnice Městského úřadu Šternberk

FINANČNÍ ODBOR

Vedoucí odboru: Ing. Miluše HUDCOVÁ

Telefon: 585086 248



Sídlo: MěÚ, Horní nám. 16, II.poschodí

Organizační struktura odboru:

Rozpočet	Dagmar Kráčmarová, kl. 247
Oddělení účtárny	
vedoucí	Ing. Ivana Janošíková, kl. 244
účetní výdajů města	Jana Nečasová, kl. 250
účetní příjmů města	Olga Krejčová – do 31.8.2009, od 1.9.2009 - Milada Spurná, kl. 243
účetní hospodářské činnosti, FRB-Š, DPH	Věra Čížková , kl. 252
platební a zúčtovací styk	Stanislava Weiglová, kl. 245
Oddělení správy příjmů a poplatků	
vedoucí	Dobroslava Dosoudilová, kl. 246
správce příjmů a poplatků	Dana Doupalová, kl. 249
správce příjmů a poplatků	Emílie Krylová, kl. 251

počet zaměstnanců odboru: 10

1. Hospodaření Města Šternberka za rok 2009.

Příjmy města dosáhly 343.269,27 tis. Kč a byly tak splněny na 100,5 %, tzn. fakticky překročeny oproti upravenému rozpočtu pouze o **1.788,2 tis. Kč**. Na tomto mírném překročení se podílely nedaňové příjmy, které byly splněny na 114,8 %, naopak daňové příjmy byly i po dvojím snížení původního rozpočtu z důvodu finanční krize splněny pouze na 98,6 %.

Celkové výdaje města byly čerpány na 96,7 % a dosáhly 362.298,06 tis. Kč, tzn. výdaje byly nedočerpány o **12.527 tis. Kč**.

Rozpočet města tak skončil převahou výdajů nad příjmy ve výši **19.028,79 tis. Kč**.

Zůstatek finančních prostředků na základním běžném účtu k 31. 12. 2009 byl **20.312,22 tis. Kč**.

V hospodářské činnosti města bylo dosaženo výsledku hospodaření po zdanění ve výši **5.405 tis. Kč**.

Podrobné hospodaření včetně komentáře je uvedeno v Závěrečném účtu Města Šternberka za rok 2009.

Město Šternberk bylo v loňském roce zřizovatelem 11 příspěvkových organizací.

Hodnota majetku, který byl příspěvkovým organizacím předán k hospodaření (svěřený majetek) dle zákona č. 250/2000 Sb. v platném znění, k 31.12. 2009 činí **258 179 425,58 Kč**.

Zastupitelstvo města Šternberka svým usnesením č. 543/15 ze dne 17.9. 2008 schválilo peněžitý vklad do Vodohospodářské společnosti SITKA s.r.o. ve výši 40 700 000,- Kč v souvislosti se spolufinancováním projektu „Dokončení kanalizace aglomerace Šternberk“. Město Šternberk splatilo 30% upsané částky, tj. 12 210 000,- Kč v roce 2008, 15 000 000,- Kč bylo uhrazeno dne 15.12.2009, zbývající část 13 490 000,- Kč bude uhrazena v roce 2010.

Majetková účast s rozhodujícím vlivem v obchodní společnosti Vodohospodářská společnost SITKA s.r.o. Šternberk činí **132 394 777,33 Kč**, z toho nepeněžitý vklad **91 379 777,33 Kč**. Dále má Město Šternberk finanční vklad v Bytovém družstvu Šternberk – Labutí ve výši 25.000,- Kč.

Město Šternberk má ke dni 31.12.2009 zastavené nemovitosti vůči státu (za dotace poskytnuté ze státního rozpočtu), SFŽP (za půjčku) a Českomoravské záruční a rozvojové bance (za úvěr). Výše celkové zástavy je **60 403 964,- Kč**.

Dne 25.3.2009 Zastupitelstvo města Šternberka schválilo uzavření smlouvy o úvěru ve výši 15.000 tis. Kč s KB a.s. se splatností do 12 měsíců na předfinancování dotací z EU. Tento úvěr nebyl čerpán. Dne 18.11. 2009 byl přijat nový revolvingový úvěr s KB a.s. ve výši 36.000 tis. Kč. Ke dni 31.12.2009 byla čerpána částka 20 033 233,- Kč.

Od 1. 4. 2010 se Město Šternberk stalo plátcem DPH na základě překroční obratu pro povinnou registraci. Ve všech oblastech, které se týkaly ekonomické činnosti, musely být upraveny smlouvy a ceníky v souvislosti s plátcovstvím.

2. Vybrané údaje a ukazatele hospodaření za rok 2009 ve srovnání s předcházejícími roky

Místní poplatky:

Druh poplatku	2006	2007	2008	2009
- ze psů	334 776,00 Kč	324 830,00 Kč	321 346,50 Kč	321 435,00
- z ubyt. kapacity	84 174,00 Kč	108 760,00 Kč	92 532,00 Kč	91 952,00
- za užívání veř. prostr.	114 810,00 Kč	117 321,00 Kč	117 153,90 Kč	169 194,00
- výherní hrací přístroje	1 937 401,00 Kč	2 304 424,00 Kč	2 033 768,00 Kč	1 725 560,00
- za likvidaci komunál. odpadu	5 486 032,00 Kč	6 025 690,00 Kč	6 253 658,50 Kč	6 216 134,00

Správní poplatky za výherní hrací přístroje a tomboly:

Rok	2006	2007	2008	2009
Správní poplatek	1 954 500,00 Kč	1 761 800,00 Kč	1 974 500,00 Kč	114 000,00
Výtěžek VHP	1 046 905,00 Kč	1 384 253,00 Kč	1 676 303,00 Kč	1 355 833,00

Exekuce:

Rok	2006	2007	2008	2009
-pokuty a místní popl.	222	146	151	269

- exekuce celkem				
exekuce provedené FO	17	9	9	5
předáno na exekutorský úřad	205	137	142	264
předáno na právní oddělení	0	0	0	0
- za likvidaci komunál. odpadu–exekuce celkem	106	348	313	271
exekuce provedené FO	13	3	0	0
předáno na exekutorský úřad	93	345	313	271
předáno na právní oddělení	0	0	0	0

Výherní hrací přístroje a tomboly

Povolovací řízení výherních hracích přístrojů a tombol se řídí zák. č. 202/1990 Sb. o loteriích a jiných podobných hrách, v platném znění. V roce 2009 vydal finanční odbor celkem 10 rozhodnutí. Z toho 2 rozhodnutí o povolení provozování 2 ks výherních hracích přístrojů dvěma provozovateli a 8 rozhodnutí o povolení provozování tombol. Finanční odbor sleduje 3 platby provozovatelů výherních hracích přístrojů: správní poplatek, místní poplatek a výtěžek splatný do 90 ti dnů po skončení účetního období. U provozovatelů tombol sleduje správní poplatek.

Místní poplatky

U poplatníků, kteří nesplnili svou poplatkovou povinnost, finanční odbor zahájil daňové řízení. Finanční odbor eviduje u poplatku za odpady 1870 neplatičů, kteří dluží 1 564 985,41,- Kč. Důraznější vymáhání a využívání služeb exekutorského úřadu v Přerově vedlo ke zlepšení platební kázně

Pokuty na místě nezaplacené uložené městskou policií, pokuty uložené komisí pro projednávání přestupků, pokuty uložené živnostenským a stavebním úřadem a dopravní pokuty.

Finanční odbor zasílá při převzetí soupisu pohledávek jednotlivým poplatníkům výzvy, kde je stanovena náhradní lhůta pro splnění poplatkové povinnosti. Jestliže nedojde k dobrovolné úhradě pohledávky, nastupuje výkon rozhodnutí.

Finanční odbor může provádět exekuci na:

- a) přikázání pohledávky na peněžní prostředky daňových dlužníků na účtech vedených u bank nebo jiné pohledávky
- b) srážku ze mzdy či důchodu

V případech , kdy se FO nepodařilo zjistit zaměstnavatele ani účty příslušných dlužníků, byla pohledávka předána finančním odborem k vymáhání exekutorskému úřadu v Přerově. Agenda týkající se vymáhání pokut je rozsáhlá a dále narůstá. Je to důsledkem toho, že velké množství dlužníků je bez pracovního poměru a pobírá pouze sociální dávky. Finanční odbor nemá možnost dle současných právních norem provádět exekuci na tyto sociální dávky.

Trvalé označování psů mikročipem

Zastupitelstvo města Šternberka na svém zasedání dne 25.3.2009 schválilo Obecně závaznou vyhlášku č.1/09/vyhl. o trvalém označování psů s účinností od 1.7.2009. Chovatel, který svého psa nechá označit mikročipem od 1.7.2009 do 31.10.2010 a přihlásí se do evidence označených psů a jejich chovatelů má nárok na proplacení příspěvku města Šternberk ve výši 300,- Kč.

K 31.12.09 bylo zavedeno do evidence 281 trvale označených psů.

Příspěvek chovatelům byl vyplacen ve výši 75000,- Kč.

Zhodnocení dočasně volných finančních prostředků prostřednictvím termín. účtů, depozitních směnek komerčních bank a podílových listů otevřených podílových fondů v tis. Kč:

Výnos z úroků v tis. Kč	2006	2007	2008	2009
- z termínov. vkladů	0	0	0	0
- z depozit. směnek bank	0	0	0	0
- z podíl. listů	0	0	0	0
- z běžných účtů	959	946	2 283	735

Vzhledem k nízkým úrokovým sazbám z termínovaných vkladů, depozitních směnek i z podílových listů pro zhodnocení finančních prostředků na kratší časové období Město Šternberk využívalo od r. 2002 ke zhodnocení svých dočasně volných finančních prostředků zvýhodněnou úrokovou sazbu podle zůstatků na svém běžném účtu u KB a především speciální běžný účet u Volksbank CZ a.s., jehož prostřednictvím se podařilo dosáhnout vysokého zhodnocení volných finančních prostředků. V loňském roce je vidět citelný pokles výnosů z úroků jak z důvodu nižších úrokových sazeb komerčních bank, tak i z důvodu poklesu disponibilních zdrojů města po celý rok.

Bankovní účty Města Šternberka:

Rok	2006	2007	2008	2009
Počet	32	32	30	29

Přehled o přijatých a zaplacených fakturách a o vystavených fakturách:

Název programu	Počet / Kč	Rok 2006	Rok 2007	Rok 2008	Rok 2009
KDF	zapsané fa	3653 ks	3.865 ks	3.657	3.474
	vyřazené fa	64 ks	54 ks	71	78
	poukazy	2987 ks	0	0	0
	vyřazeno	28 ks	0	0	0
KOF	vystavené fa	754 ks	678 ks	753	788
KPOU	zapsané		1657	1239	1.158
KPRE	zapsané		1115	740	672

Legenda:

fa - faktura

KDF – kniha došlých faktur

KOF – kniha odeslaných faktur

KPOU – kniha poukazů – zavedena od r. 2007 v souvislosti s programem GINIS

KPRE – kniha přepoukazů – zavedena od r. 2007 v souvislosti s programem GINIS

Příspěvky spol. a sport. organizací, právnickým a fyzickým osobám na podporu sportu, kultury, zájmové činnosti apod. včetně příspěvků v rámci MPZ.

Rok	2006	2007	2008	2009
tis. Kč	7.036	11.503	10.390	6.474
-z toho MPZ		4.166	3.232	262

Účetní hodnota majetku Města Šternberka v tis. Kč

Majetek	k 31. 12. 2006	k 31. 12. 2007	k 31. 12. 2008	k 31.12.2009
Budovy a stavby (vč.ve správě)	1.073.998	1.053.917	1.147.243	1 171.037
- z toho bytové	273.154	232.981	206.660	195.413
Pozemky	161.538	160.317	162.365	164.033
Dlouhod. hmotný majetek (022)	51.794	53.576	52.965	73.818
Nedokončené. investice	30.823	59.422	105.914	79.145

Rok 2009

- **budovy a stavby** - vybudování komunikace Babická 16 002tis.Kč, ostatní komunikace a opěrné zdi 5 848tis.Kč, vodovod Puškinova 8 939tis.Kč, ČOV 67 641tis.Kč, modernizace ZŠ 14 545tis.Kč, vybudování veřejného osvětlení a přechodů 4 382tis.Kč, nákup domu Barvířská 1 830tis.Kč, stavební úpravy – radnice 2 126tis.Kč, bezúplatný převod MP 539tis.Kč, prodej domů a bytů 14 167tis.Kč, vklad do VHS Sítka s.r.o. 55 629tis.Kč, prodej tepelného hospodářství 28 961tis.Kč.
- **pozemky** - dar pozemků 2 311 tis.Kč (Ředitelství silnic a dálnic ČR, obec Lužice), bezúplatný převod pozemků 292 tis.Kč (HZOK, Pozemkový fond ČR), převod pozemků k hospodaření 112tis.Kč azyl. dům Dalov, nákup pozemků 204tis.Kč, prodej pozemků 1 027tis.Kč.
- **dlouhodobý hmotný majetek** - vybavení učeben škol 5 886tis.Kč, Městská policie- 1 612 tis.Kč (kamer.systémy, parkovací automaty, zabezpečovací zařízení), vybavení hřiště 280 tis.Kč, ČOV technologie 33 065tis.Kč, prodej tepel.hospodářství 18 855 tis.Kč
- **nedokončené investice**- Dům osvěty 46 305tis.Kč, skládka Dálov 8 648tis.Kč, komunikace Příkopy 2 514tis.Kč, ostatní komunikace a most Labutí 4 790tis.Kč, regenerace sídlišť 1 794tis.Kč, multifunkční zařízení 1 532tis.Kč, nemocnice 2 741tis. Kč, kasárna Šternberk 2 403tis.Kč, cyklořešení 1 353tis.Kč (ost. investice 7 065tis.Kč podzemní kontejnery, kompostárna, hřiště, bydlení pro matky s dětmi...).

Úvěrová zatíženost Města Šternberka v tis. Kč:

	2006	2007	2008	2009
přijetí nových úvěrů	-	4.600	-	36.000
Čerpání úvěru (půjček)	46.214	4.600	-	20.033
splátky úvěru (půjček)	38.004	59.213	9.777	7.895
včetně úroků				

V roce 2005 byla uzavřena smlouva o zvýhodněném úvěru mezi Městem Šternberk a Českomoravskou záruční a rozvojovou bankou a.s. na účelově určený bezúročný úvěr ve výši 7.559 tis. Kč na akci „Infrastruktura Šternberk – Lhota – kanalizace“ s termínem čerpání do konce roku 2006 v závislosti na schválení dotace na tuto akci. V roce 2006 pak byl dodatkem ke smlouvě úvěr snížen na 4.362 tis. Kč.

V září 2005 schválilo Zastupitelstvo města Šternberka uzavření úvěrové smlouvy o přijetí úvěru ve výši 67.118 tis. Kč s Volksbank CZ a.s. Brno na projekt „Proměny v čase – Čas proměn – Regenerace a revitalizace městského centra“ na předfinancování dotace z EU s dobou splatnosti do 31. 12. 2007. V roce 2006 nebyl přijat – schválen žádný další úvěr.

V roce 2007 byla městu poskytnuta půjčka ze Státního fondu životního prostředí ve výši 4.600 tis. Kč na akci „Kanalizace Šternberk – Rýmařovský kopec – etapa 3 A

Splátky úvěrů a úroků v roce 2006 – jedná se o splátky úvěrů a úroků z úvěrových smluv uzavřených v roce 1997, v roce 2000 a v roce 2002 na investice s Volksbank a.s. Brno a SFŽP.

V roce 2009 uzavřelo město s Komerční bankou, a.s. úvěrovou smlouvu na krátkodobý revolvingový úvěr ve výši 36 mil. Kč především na předfinancování dotací, z kterého koncem roku čerpalo částku 20.033 tis. Kč.

Roční výdaje na dluhovou službu jsou pro město přijatelné, město je schopno bez rizika dostát svým závazkům, což dokazuje i velmi nízký ukazatel dluhové služby, který činí od roku 2002 cca 5 %, za rok 2005 došlo ke zvýšení tohoto ukazatele na 13 % z důvodu splacení půjčky VHS Sitka s.r.o. Šternberk a vrácení návratné výpomoci MF ČR, za rok 2006 ukazatel vzrostl na 17 % z důvodu první splátky úvěru na Regeneraci centra města (18.810,3 tis. Kč) a za minulý rok dosáhl ukazatel téměř mezního procenta a to 29,6 % z důvodu druhé splátky úvěru (48.307 tis.Kč), přijatého v roce 2005 na předfinancování dotace z EU na projekt „Regenerace a revitalizace centra města“ – obě splátky byly provedeny z této dotace po jejím obdržení na účet města, tzn., že nebyly provedeny z rozpočtových prostředků města. Pokud bychom tuto splátku z dluhové služby vyloučili (zdrojem byla dotace, nikoliv rozpočet města), dluhová služba města za rok 2007 by činila 0,0566.

Ukazatel dluhové služby za rok 2008 i 2009 se opět vrací k nízké hodnotě kolem 5 %.

Ukazatel dluhové služby:

Pro rok 2007 (vza rok 2006)	Pro rok 2008 (za rok 2007)	Pro rok 2009 (za rok 2008)	Pro rok 2010 (za rok 2009)
0,1707	0,2960	0,0512	0,0572

Je dán poměrem výdajů na splátky úvěrů, úroků z nich a splátky leasingu ke skutečnému objemu dluhové základny (tj. daňové a nedaňové příjmy a dotace v rámci souhrnného dotačního vztahu) za uplynulý kalendářní rok a neměl by přesáhnout hodnotu 0,30, resp. 30% dle usnesení vlády č. 346 ze 14. dubna 2004 o Regulaci zadluženosti obcí a krajů – v případě překročení tohoto limitu MF ČR požadovalo zdůvodnění a orgány, poskytující dotace mohly k tomuto překročení přihlížet při poskytování dotací a půjček u nových akcí. Ukazatel dluhové služby a výše uvedené usnesení vlády ČR bylo v listopadu 2008 zrušeno usnesením vlády č. 1395 z 12. 11. 2008 a nahrazeno monitoringem hospodaření obcí, tj. soustavou informativních a monitorujících ukazatelů, která kromě ukazatele dluhové služby obsahuje dalších 17 informativních a monitorujících ukazatelů, které MF ČR vyhodnotí za každou obec a v případě nepříznivých výsledků požádá obec o zdůvodnění tohoto stavu.

PŘÍJMY MĚSTA (v tis.Kč)

	SKUTEČNOS T k 31.12.2006	SKUTEČNOS T K 31.12.2007	SKUTEČNOS T k 31.12.2008	SKUTEČNOS T K 31.12.2009
Daň ze závislé činnosti	22.330	28.771	25.449	23.414
Daň z příjmů fyzických osob	5.336	5.815	7.159	3.567
Daň z příjmů FO z kapitál.výnosů	1.405	1.709	2.059	1.999
DPH	43.376	45.754	51.030	48.510
Daň z nemovitosti	4.404	4.934	4.902	4.928
Daň z př.práv.osob – SR	24.028	33.047	35.786	24.938
Daň z př.práv.osob-OBEC	25.123	13.396	17.615	7.506
Ostatní daňové příjmy	4	92	3	0
Správní poplatky	6.139	6.230	6.789	3.739
Místní poplatky	9.021	10.922	11.105	10.475
Služby,činnosti, ostatní nedaňové příjmy	26.865	26.472	20.505	16.234
Příjmy z prodejů	0	0	0	30.256
FRB-splátky půjček	1.865	2.048	2.508	2.457
Dotace ze SR v rámci dotačního vztahu	57.088	22.614	23.235	23.830
Ostatní dotace	71.360	122.599	134.291	140.416
Převody z hosp.činnosti města	73.075	42.438	49.677	1.000
CELKEM	371.419	366.841	392.113	343.269

Od roku 2009 jsou příjmy z prodeje majetku (tj. pozemků, bytů a nebytových prostor) součástí rozpočtových (kapitálových) příjmů. Předtím byly výnosy z prodeje majetku součástí převodů z hospodářské činnosti města. Dotace na sociální dávky byly městu poskytnuty ve výši 50.300 tis.Kč z toho vyplaceno bylo 50.478 tis.Kč.

Z objemově významných dotací obdrželo město v roce 2009 dotaci na investiční akci „Expozice času II.etapa ve výši 15.684 tis.Kč, dotaci na modernizaci ČOV ve výši 30.997 tis.Kč a dotaci na modernizaci ZŠ ve výši 5.971 tis.Kč. (významné dotace v roce 2008 - dotace na investiční akci „Zpevněné plochy a komunikace Dvorská-Barviřská“ ve výši 20.000 tis.Kč, dotace na modernizaci ČOV ve výši 37.124 tis.Kč a dotace na podporu udržitelného zdroje energie ve výši 7.408 tis.Kč).

FINANCOVÁNÍ (v tis.Kč)

	k 31. 12. 2006	k 31.12.2007	k 31.12.2008	K 31. 12. 2009
DI.(krátko.)přijaté půjčky	46.215	4.600	0	20.033
Splátky úvěru,půjčky	-35.380	-56.576	-7.895	-7.895
Změna stavu na účtech	-15.012	-11.491	35.129	6.890
Nerealizované kurzové rozdíly	-11	0	0	0
CELKEM	-4.188	-63.467	27.234	19.028

PŘÍJMY (v tis.Kč)

	2006	2007	2008	2009
ROZPOČET SCHVÁLENÝ	287.789	313.712	267.817	308.135
ROZPOČET UPRAVENÝ	370.449	343.443	391.243	341.481

Rozp. příjmů byl upraven (zvýšením i snížením pol.) o:	82.660	28.352	123.426	33.346
NEINV.DOTACE MEZINÁR. INSTITUCÍ	-	-	98	-
NEINV.DOTACE ZE SR	2.732	6.835	3.999	5.802
INVEST.DOTACE OD REGIN.RAD	-	-	-	29.612
INVEST.DOTACE ZE SR	47.712	6.200	65.737	29.399
INVEST.,NEINV.DOTACE ZE STÁT. FONDŮ	-9.912	-	7.817	916
NEINV.DOTACE OD KRAJŮ	5.746	1.649	750	334
INVEST.DOTACE OD KRAJŮ	161	-	-	695
NEINVESTIČNÍ DOTACE OD OBCÍ	432	214	-	-
ÚPRAVA PŘÍJMŮ DLE VÝVOJE SKUTEČ.	16.769	7.710	26.348	-16.412
PŘEVOD Z HOSPODÁŘSKÉ ČINNOSTI	19.020	5.744	18.677	-17.000

VÝDAJE MĚSTA (v tis.Kč)

	SKUTEČNOST T k 31.12.2006	SKUTEČNOST T k 31.12.2007	SKUTEČNOST T k 31.12.2008	SKUTEČNOST T k 31.12.2009
Životní prostředí	42.826	35.920	68.044	70.334
Doprava, komunál.sloužby	83.569	33.821	85.991	22.238
Školství	44.305	39.097	63.783	28.487
Kancelář starosty	0	0	0	2.882
Kultura	19.559	18.675	16.288	59.019
Zdravotnictví, sociální věci	39.788	62.388	57.640	58.450
Veřejný pořádek	11.477	10.007	11.934	11.091
Místní správa	53.778	66.085	66.356	12.343
Rozvoj města – MI,SMM	27.915	14.926	16.636	14.775
Stavební úřad	128	30	1.620	455
Správa bytů a nebyt.prostor	27.254	10.882	8.855	4.153
Informatika,personalistika	0	0	0	55.533
Finanční odbor	0	0	0	75
Fond rozvoje bydlení-půjčky	2.926	2.439	2.434	2.666
Úroky, ost.finanční výdaje	13.706	9.104	19.767	19.797
CELKEM	367.231	303.374	419.348	362.298
Z toho kapitálové výdaje	148.679	81.008	196.714	148.716

Provozní výdaje města jsou odvislé od výše příjmů, zdrojem kapitálových výdajů je přebytek hospodaření, příjmy z prodeje majetku (případně provozní přebytek, dotace ze státního rozpočtu, státních fondů, EU).

V roce 2006 byl dokončen projekt „Proměny v čase – Čas proměn – Regenerace a revitalizace městského centra“. K významnějším akcím roku 2007 patří stavební úpravy budov HZS Šternberk, rekonstrukce ŠJ Svatoplukova, kanalizace Rýmařovský kopec. Z větších investičních akcí v roce 2008 byly uskutečněny: modernizace ČOV – 42.592 tis.Kč, zpevněné plochy a komunikace Dvorská-Barvířská – 24.155 tis.Kč, Babická – 15.323, výstavba cyklostezky Šternberk-Lužice – 8.096 tis.Kč, komunikace Jívavská – 14.324 tis.Kč, energetická opatření ZŠ Svatoplukova – 10.946 tis.Kč, ZŠ nám.Svobody – 18.381 tis.Kč a rekonstrukce spolu s energetickými opatřeními MŠ U Dráhy – 10.399 tis.Kč.

Vyšší čerpání výdajů některých oblastí v roce 2009 je ovlivněno uskutečněním investičních akcí většího charakteru, v oblasti životního prostředí byla dokončena v roce 2009 „Modernizace ČOV Šternberk“ (55.205 tis.Kč), v oblasti kultury probíhala akce „Expozice času II.etapa“ (45.214 tis.Kč). Samostatně je vedeno čerpání výdajů u odborů kanceláře starosty, informatiky a personalistiky a finančního odboru.

VÝDAJE (v tis.Kč)	2006	2007	2008	2009
ROZPOČET SCHVÁLENÝ	332.894	302.319	264.921	312.239
ROZPOČET UPRAVENÝ	407.139	335.271	440.845	374.825
POŘÍZENÍ HMOT.INVEST.MAJETKU	2006 skutečnost k 31.12.	2007 skutečnost k 31.12.	2008 skutečnost k 31.12.	2009 skutečnost k 31.12.
- budovy, stavby (od r.2004 + proj.dokum.)	142.722	72.678	176.166	128.641
- stroje, přístroje, zařízení	1.380	1.341	1.355	800
- pozemky	16	2.509	500	43
- výpočetní technika	585	-	436	-
- proj.dok., studie, dl.nehm.majetek	1.994	2.530	2.089	432
- investiční transfery,půjčky	1.807	1.944	3.958	3.800
- nákup dl.hmot.majetku, dopr.pr.	174	-	-	-
NÁKUP MAJETKOVÝCH PODÍLŮ	-	-	12.210	15.000

HOSPODÁŘSKÁ ČINNOST MĚSTA (v tis.Kč)

HOČ VÝNOSY	k 31. 12. 2006	k 31.12.2007	k 31. 12. 2008	k 31. 12. 2009
Pronájem vozidel	66	98	166	1
Nájemné byty	13.990	11.490	8.740	8.567
Pronájem pozemků	239	1.391	153	144
Nebytové prostory	4.505	5.276	4.929	4.413
Pronájem fasád,garáží	66	91	103	80
Pronájem pozemků podnik.	558	670	1.380	1.169
Prodej majetku	55.499	62.349	28.634	-
Městská policie-střežení obj.	428	443	447	453
Úroky z účtů	840	634	454	105
Kultura	277	109	61	190
Ostatní	249	502	1.109	1.170
CELKEM	76.717	83.053	46.176	16.292
HOČ NÁKLADY	k 31.12.2006	k 31.12.2007	k 31. 12. 2008	k 31. 12. 2009
Bytové hospodářství	8.758	7.499	9.888	5.177
Nebytové prostory	-	-	-	-
Dočasné užívání pozemků	5	-	-	-
Daň z převodu nemovitostí	2.592	2.268	807	-
Správní režie	5.975	4.859	4.533	3.509
Daň silniční	20	9	14	7
Kultura	94	76	19	123
Náklady k prodeji majetku	61	44	7	-
Ostatní	4.737	3.023	1.542	519
CELKEM	22.242	17.778	16.810	9.335
Odpisy nehm.a hm.inv.maj.	4.558	-	-	-
Daň z příjmů	12.036	15.713	6.224	1.552

Půjčky, úvěry a návratné finanční výpomoci k 31.12.2009

	Zůstatek ke splácení	Splatnost	roční splátka jistiny

Bankovní úvěr Volksbank II	11.458 tis. Kč	do 2012	4.167 tis.Kč
Bankovní úvěr Volksbank III (pověřený úřad)	8.333 tis. Kč	do 2014	1.667 tis.Kč
Bankovní úvěr Volksbank IV (bytový dům Labutí)	5.891 tis. Kč	do 2016	873 tis.Kč
Půjčka od SFŽP (kanalizace Rýmařovský kopec-etapa 3A)	3.280 tis.Kč	do 2014	660 tis.Kč
Bankovní úvěr - ČMZRB (kanalizace Lhota)	2.908 tis. Kč	do 2015	529 tis. Kč
Celkem dlouhodobé úvěry a půjčky	31.870 tis. Kč		7.896 tis. Kč
Bankovní úvěr krátkodobý –revolvingový do výše 36.000 tis. Kč	20.033 tis. Kč	do 19.11.2010	

Rekapitulace hospodaření – rok 2009 – včetně financování

V tabulce není ve sloupečku „Skutečnost“ zahrnuta položka 8115 (Změna stavu na bankovních účtech). Hodnota této položky ve své podstatě vyjadřuje ve skutečnosti výsledek hospodaření v rozpočtovém roce.

Příjmy a výdaje (tis. Kč)	Rozpočet		Skutečnost
	schválený	upravený	
Daňové příjmy	145 919,00	130 951,24	129 077,26
Nedaňové příjmy	11 893,00	16 281,60	18 689,02
Kapitálové příjmy	33 000,00	28 164,00	31 252,45
Přijaté dotace	117 322,90	166 084,25	164 250,54
Financování	12 000,00	41 240,23	20 033,23
Příjmy celkem	320 134,90	382 721,32	363 302,50
Běžné výdaje	232 609,90	221 652,88	213 582,45
Kapitálové výdaje	79 629,00	153 172,44	148 715,61
Financování	7 896,00	7 896,00	7 894,79
Výdaje celkem	320 134,90	382 721,32	370 192,85

Příjmy – skutečnost rok 2009 – včetně financování

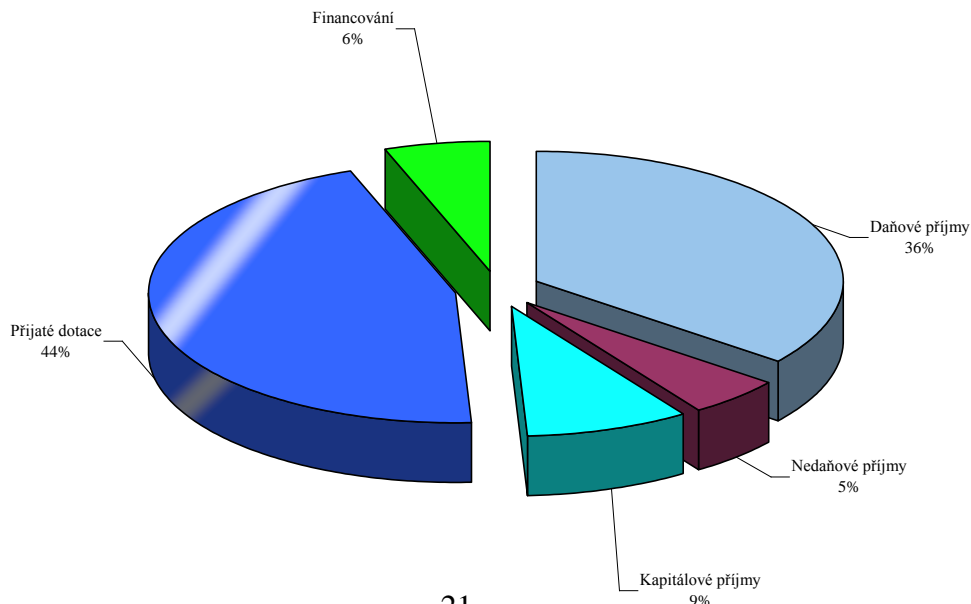

Výdaje – skutečnost rok 2009 – včetně financování

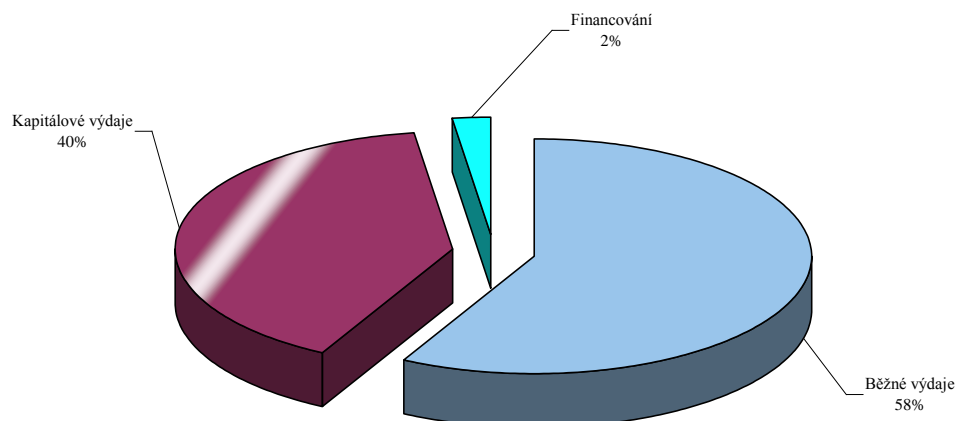

Rekapitulace hospodaření – rok 2009 – včetně financování

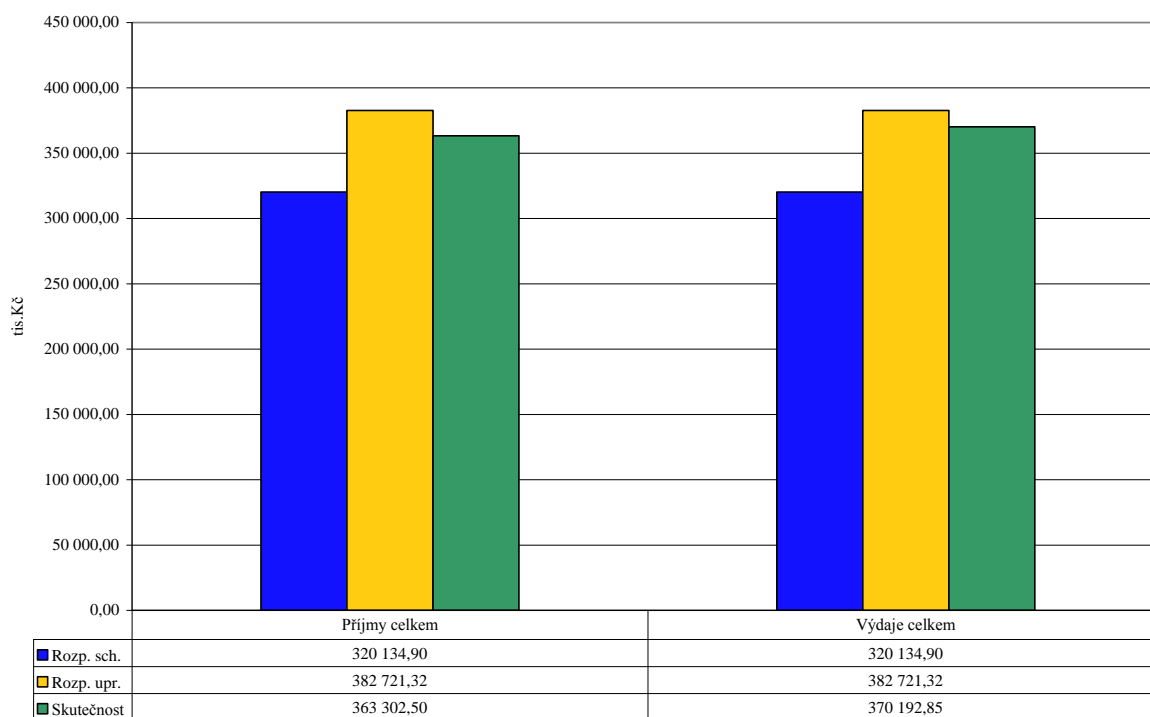

Rekapitulace hospodaření – rok 2009 – včetně financování

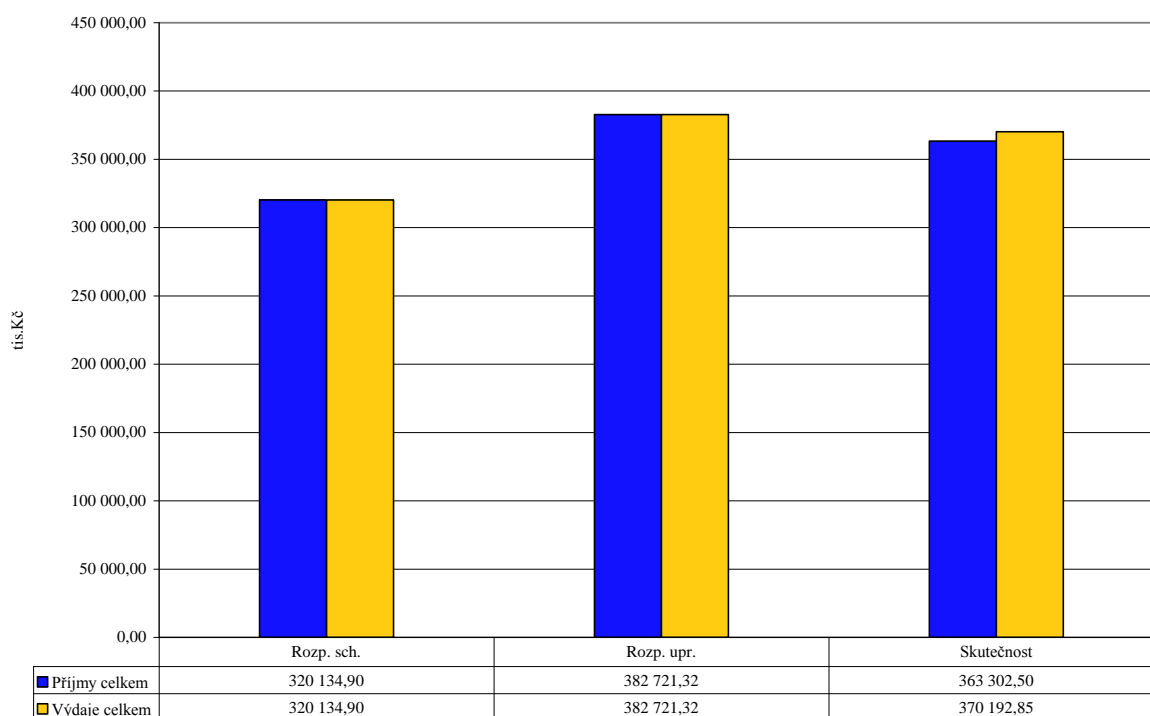

Skutečnost – příjmy a výdaje - rok 2009 – včetně financování

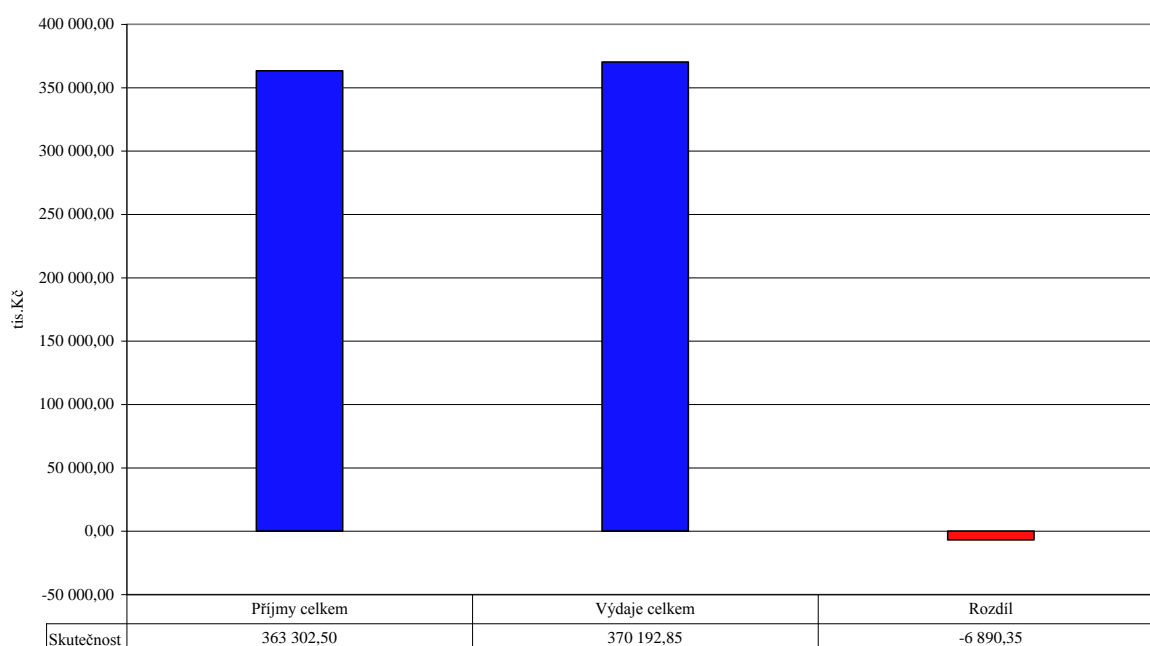

Rekapitulace hospodaření – rok 2009 – bez financování

Příjmy a výdaje (tis. Kč)	Rozpočet		Skutečnost
	schválený	upravený	
Daňové příjmy	145 919,00	130 951,24	129 077,26
Nedaňové příjmy	11 893,00	16 281,60	18 689,02
Kapitálové příjmy	33 000,00	28 164,00	31 252,45
Přijaté dotace	117 322,90	166 084,25	164 250,54
Příjmy celkem	308 134,90	341 481,09	343 269,27
Běžné výdaje	232 609,90	221 652,88	213 582,45
Kapitálové výdaje	79 629,00	153 172,44	148 715,61
Výdaje celkem	312 238,90	374 825,32	362 298,06

Příjmy – skutečnost rok 2009 – bez financování

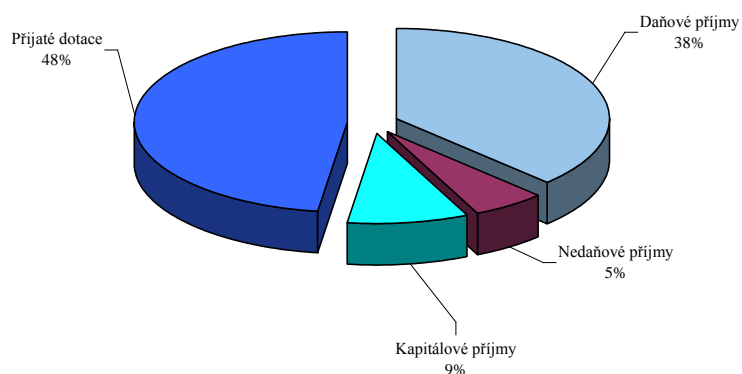

Výdaje – skutečnost rok 2009 – bez financování

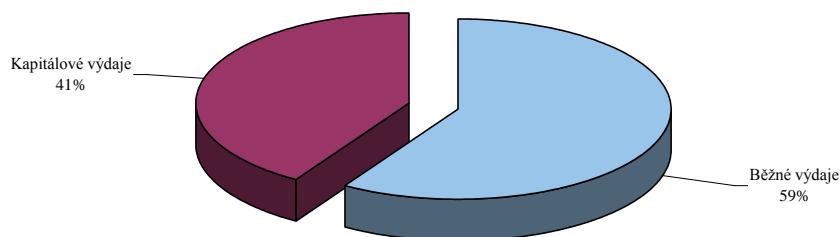

Rekapitulace hospodaření – rok 2009 – bez financování

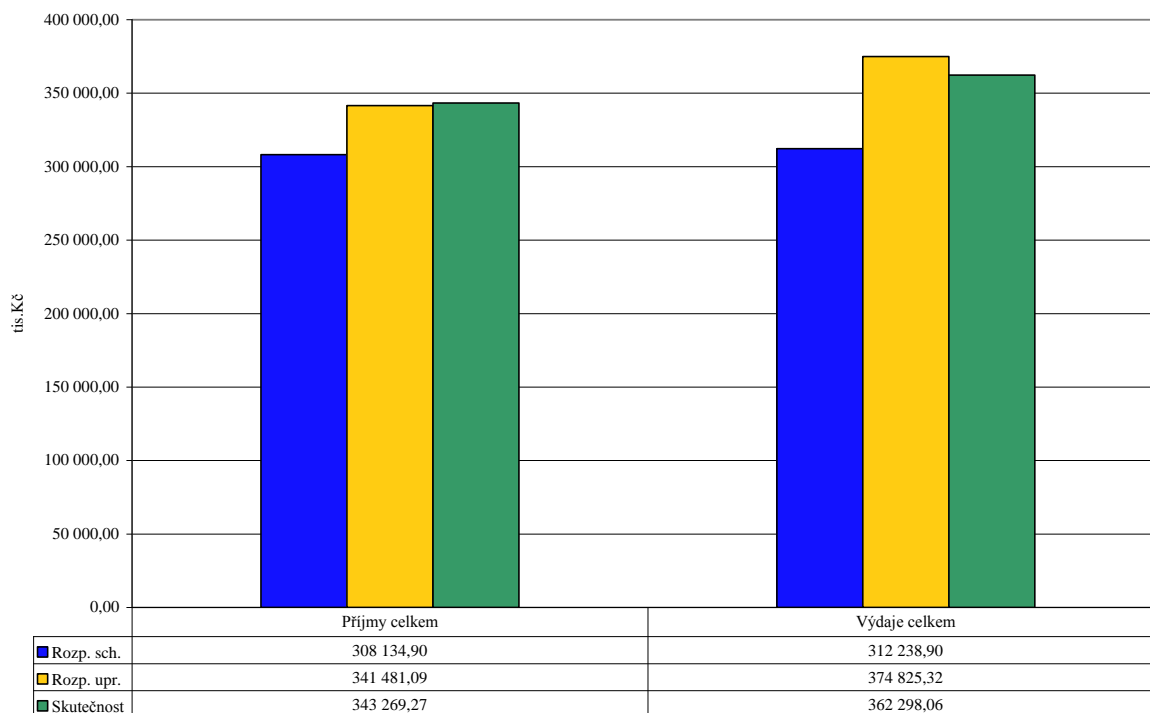

Rekapitulace hospodaření – rok 2009 – bez financování

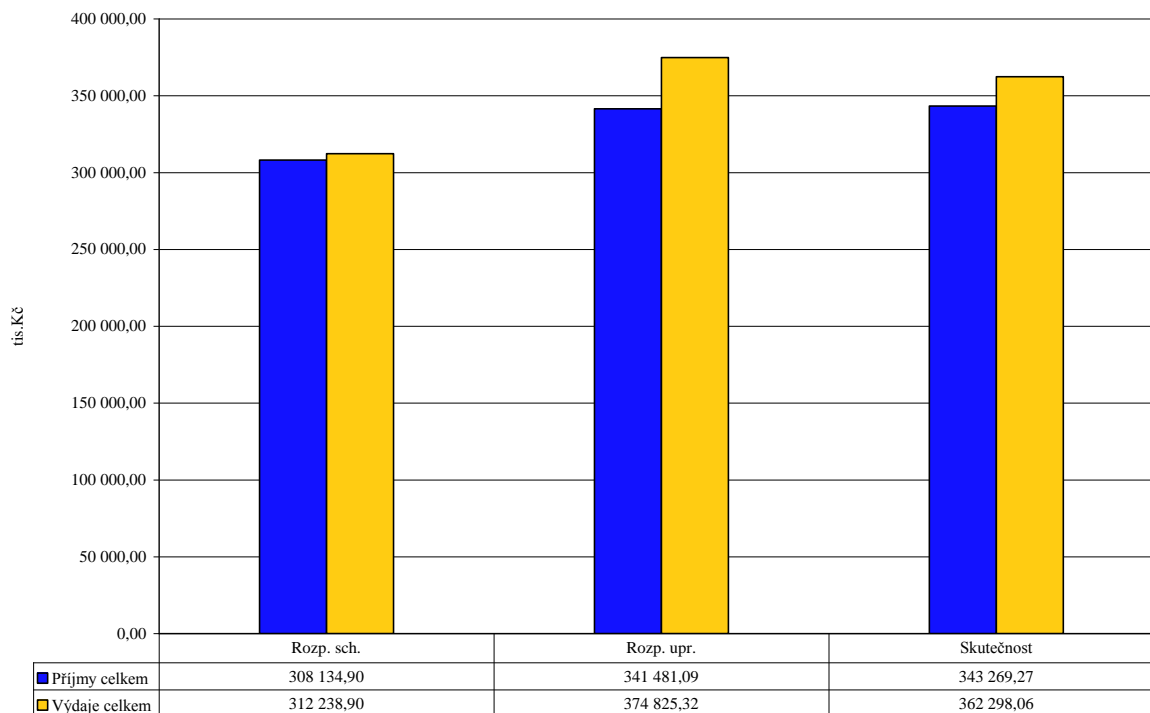

Skutečnost – příjmy a výdaje - rok 2009 – bez financování

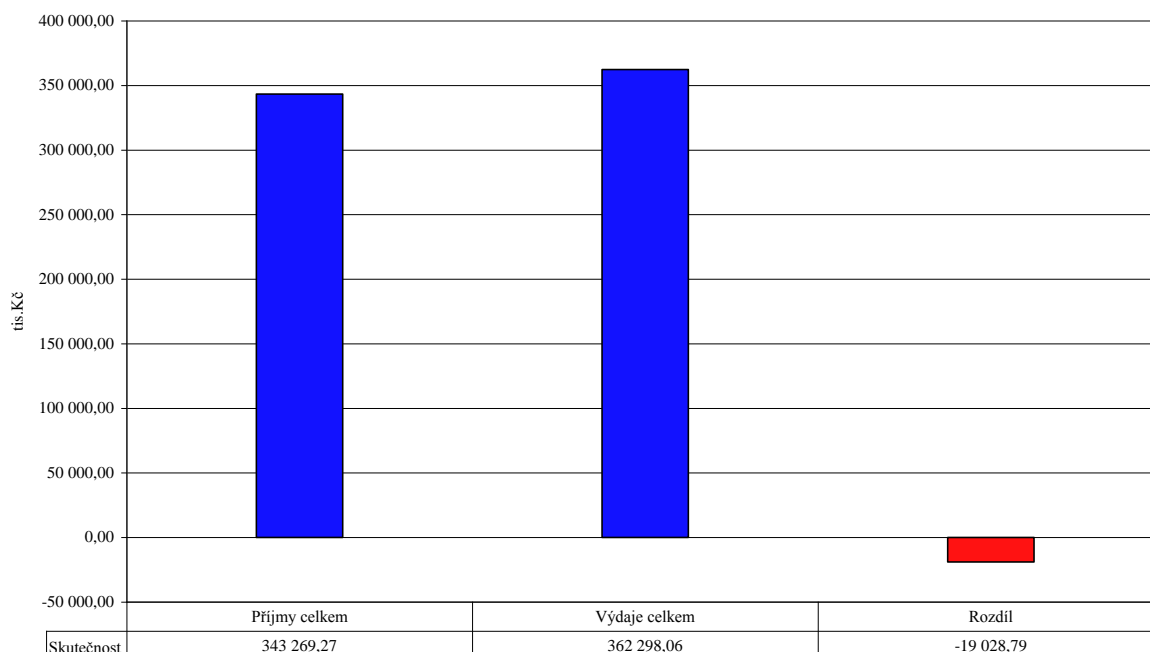

Rekapitulace hospodaření – rok 2009 – včetně financování

V této tabulce je zobrazena i ve sloupečku „Skutečnost“ položka 8115 (Změna stavu na bankovních účtech). Její hodnota odráží skutečný výsledek hospodaření v rozpočtovém roce. Kladné znaménko u této položky značí, že město hospodařilo se schodkem (muselo tedy zapojit do hospodaření finanční prostředky z minulých let).

Příjmy a výdaje (tis. Kč)	Rozpočet		Skutečnost
	schválený	upravený	
Daňové příjmy	145 919,00	130 951,24	129 077,26
Nedaňové příjmy	11 893,00	16 281,60	18 689,02
Kapitálové příjmy	33 000,00	28 164,00	31 252,45
Přijaté dotace	117 322,90	166 084,25	164 250,54
Příjmy celkem	308 134,90	341 481,09	343 269,27
Běžné výdaje	232 609,90	221 652,88	213 582,45
Kapitálové výdaje	79 629,00	153 172,44	148 715,61
Výdaje celkem	312 238,90	374 825,32	362 298,06
Změna stavu bank. účtů	12 000,00	21 207,00	6 890,35
Přijaté úvěry a půjčky	0,00	20 033,23	20 033,23
Uhrazené spl. jistin	-7 896,00	-7 896,00	-7 894,79
Financování celkem	4 104,00	33 344,23	19 028,79

Vyhodnocení rozpočtu rok 2009 – Příjmy

Č. pol.	Položka	Rozpočet		Skutečnost	Plnění Skut./Upr.R. %
		Schválený tis. Kč	Upravený tis. Kč		
1111	Daň z příjmů FO ze záv.čin.a fčních.pož.	26 000,00	24 100,00	23 414,48	97,2%
1112	Daň z příjmů fyz.osob ze sam.výděl.čin.	4 200,00	2 800,00	3 566,82	127,4%
1113	Daň z příjmů fyz.osob z kapitál. výnosů	1 700,00	1 600,00	1 999,36	125,0%
1121	Daň z příjmů právnických osob	33 000,00	26 441,00	24 938,08	94,3%
1122	Daň z příjmů právnických osob za obce	6 780,00	7 506,24	7 506,24	100,0%
1211	DPH	54 770,00	49 105,00	48 509,85	98,8%
1332	Poplatky za znečišťování ovzduší	1,00	5,00	5,10	102,0%
1334	Odvody za odnětí půdy ze zeměd.půdního fondu	5,00	5,00	2,07	41,5%
1335	Popl. za odnětí pozemků plnění funkcí lesa	5,00	1,00	0,92	92,4%
1337	Popl. za likvidaci kom. odpadu	6 830,00	6 830,00	6 216,13	91,0%
1341	Poplatek ze psů	310,00	310,00	321,44	103,7%
1343	Poplatek za užívání veřej.prostranství	110,00	110,00	192,40	174,9%
1345	Poplatek z ubytovací kapacity	95,00	95,00	91,95	96,8%
1347	Poplatky za provozovaný výherní hrací příst.	1 700,00	1 700,00	1 725,56	101,5%
1351	Odvod výtěžku z provozování loterií	1 100,00	1 280,00	1 355,83	105,9%
1353	Příjmy za ZOZ od žadatelů o řidič. oprávnění	450,00	450,00	503,85	112,0%
1359	Ost.odvody z vybraných činností a služeb j.n.	0,00	0,00	60,00	
1361	Správní poplatky	3 963,00	4 213,00	3 739,43	88,8%
1511	Daň z nemovitostí	4 900,00	4 400,00	4 927,74	112,0%
DANOVÉ PŘÍJMY CELKEM		145 919,00	130 951,24	129 077,26	98,6%
2111	Příjmy z poskytování služeb a výrobků	3 750,00	2 449,94	3 635,94	148,4%
2122	Odvody příspěvkových organizací	2 197,00	3 358,00	3 373,95	100,5%
2132	Příjmy z pron.ost.nemovit. a jejich částí	0,00	1 023,00	1 023,19	100,0%
2139	Ost. příjmy z pronájmu majetku	30,00	30,00	15,29	51,0%
2141	Příjmy z úroků (část)	1 000,00	1 000,00	955,10	95,5%
2210	Přijaté sankční platby	1 540,00	1 812,00	1 753,67	96,8%
2222	Ost.příjmy z fin.vyp. před.l.od jin.veř.roz.	0,00	673,01	673,01	100,0%
2322	Přijaté pojistné náhrady	0,00	15,99	103,76	648,7%
2324	Přijaté nekapitálové příspěvky a náhrady	400,00	800,00	1 213,93	151,7%
2328	Neidentifikované příjmy	0,00	0,00	2,89	
2329	Ostatní nedaň. příjmy j.n.	0,00	2 143,66	3 335,23	155,6%
2343	Příjmy z úhr.dobýv.prostoru a z vydob.nerostů	66,00	66,00	46,30	70,2%
2412	Spl.půj.prost.od podn.nefin.sub.-práv.osob	0,00	59,27	59,27	100,0%
2420	Spl.půj.prost.od obec.prosp.spol.a podob.subj	300,00	413,53	213,53	51,6%
2460	Splátky půjčených prostředků od obyvatelstva	2 610,00	2 437,20	2 283,96	93,7%
NEDANOVÉ PŘÍJMY CELKEM		11 893,00	16 281,60	18 689,02	114,8%
3111	Příjmy z prodeje pozemků	5 000,00	3 000,00	2 198,59	73,3%
3112	Příjmy z prod.ost.nemov.a jejich částí	28 000,00	24 168,00	28 050,36	116,1%
3119	Ost.příjmy z prodeje dlouhodob. majetku	0,00	0,00	7,50	
3121	Přij.dary na pořízení dlouhodob.majetku	0,00	996,00	996,00	100,0%
KAPITÁLOVÉ PŘÍJMY CELKEM		33 000,00	28 164,00	31 252,45	111,0%
4111	Neinv.přij.tsf.z všeob.pok.správy st.rozpočtu	0,00	2 537,45	2 537,45	100,0%
4112	Nein.přij.transfery ze SR v rámci tsf.vztahu	23 753,90	23 829,70	23 829,70	100,0%
4116	Ost.neinv. přijaté tsf.ze státního rozpočtu	52 500,00	54 987,15	54 487,15	99,1%
4121	Neinvest.přijaté transfery od obcí	1 160,00	1 464,68	1 421,38	97,0%
4122	Neinvestiční přijaté transfery od krajů	0,00	333,74	333,74	100,0%
4123	Neinvestiční přijaté transfery od reg.rad	0,00	63,12	63,12	100,0%
4131	Převody z vl.fondů hosp.(podnikatel.)činnosti	18 000,00	1 000,00	1 000,00	100,0%
4213	Invest.přijaté tsf.ze stát.fondů	0,00	916,30	915,95	100,0%
4216	Ostatní inv.přijaté transfery ze st.rozpočtu	21 909,00	50 644,73	49 179,13	97,1%
4222	Investiční transfery přijaté od krajů	0,00	695,00	695,00	100,0%
4223	Investiční přijaté transfery od region.rad	0,00	29 612,38	29 787,92	100,6%
PŘIJATÉ DOTACE CELKEM		117 322,90	166 084,25	164 250,54	98,9%
PŘÍJMY CELKEM		308 134,90	341 481,09	343 269,27	100,5%

Vyhodnocení rozpočtu rok 2009 – příjmy dle tříd

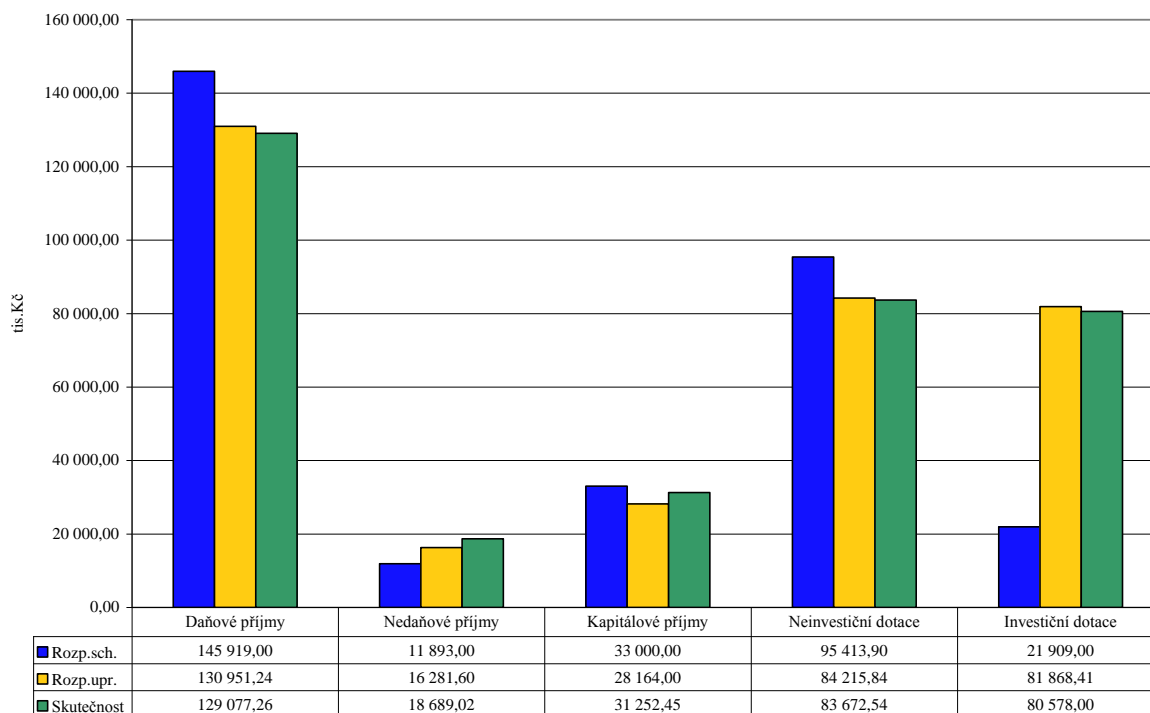

Vyhodnocení rozpočtu rok 2009 – daňové příjmy

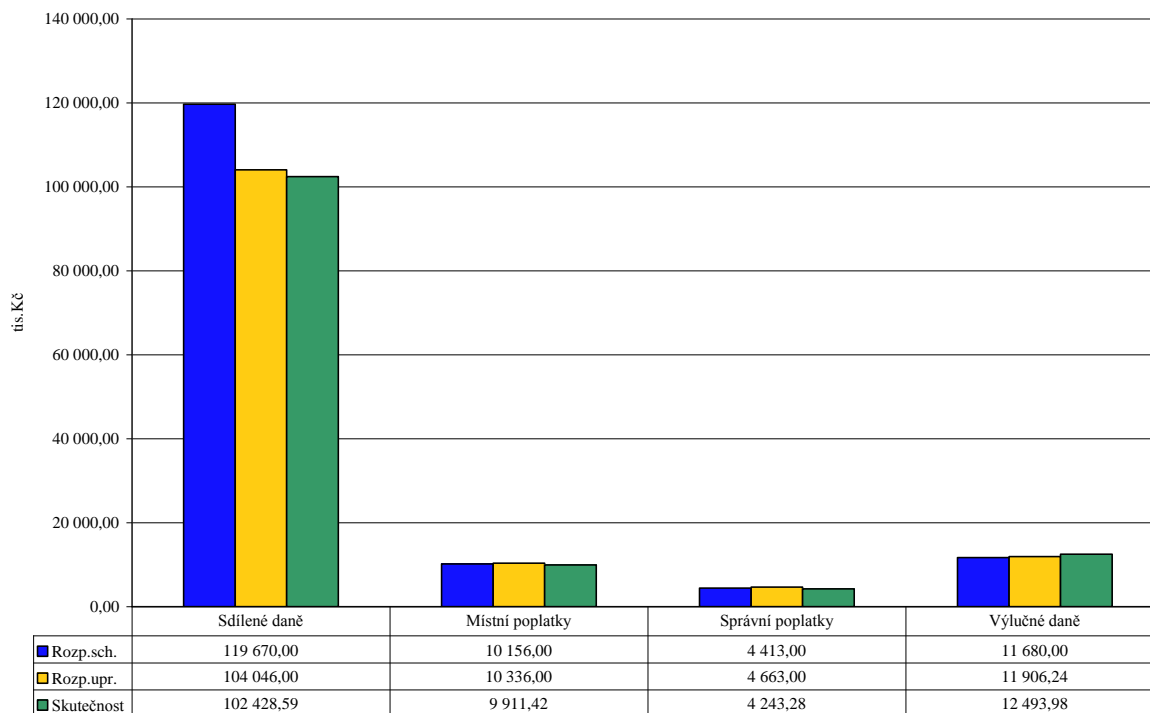

Sdílené daně - rok 2009 – plnění po měsících

Měsíc	1111 - DPFO zč			1112 - DPFO sč			1113 - DPFO kv			1121 - DPPO			1211 - DPH		
	Upr.roz.	24 100,00		Upr.roz.	2 800,00		Upr.roz.	1 600,00		Upr.roz.	26 441,00		Upr.roz.	49 105,00	
	Skut.	Sk/Upr.		Skut.	Sk/Upr.		Skut.	Sk/Upr.		Skut.	Sk/Upr.		Skut.	Sk/Upr.	
	tis. Kč	%		tis. Kč	%		tis. Kč	%		tis. Kč	%		tis. Kč	%	
leden	3 291,36	14%		1 008,73	36%		208,96	13%		4 983,29	19%		4 092,73	8%	
únor	1 706,91	7%		57,53	2%		162,27	10%		221,96	1%		7 994,91	16%	
březen	1 752,14	7%		275,53	10%		118,26	7%		1 762,45	7%		0,00	0%	
duben	1 464,57	6%		584,08	21%		136,48	9%		4 382,07	17%		2 905,30	6%	
květen	1 653,87	7%		2,89	0%		162,58	10%		0,00	0%		7 070,57	14%	
červen	1 987,67	8%		328,60	12%		150,10	9%		2 939,28	11%		518,41	1%	
červenec	2 290,71	10%		198,99	7%		181,89	11%		6 071,29	23%		3 561,09	7%	
srpen	1 920,69	8%		79,65	3%		225,77	14%		0,00	0%		7 457,65	15%	
září	1 781,54	7%		240,07	9%		146,04	9%		1 271,25	5%		1 735,64	4%	
říjen	1 454,69	6%		404,87	14%		187,99	12%		1 965,70	7%		3 399,18	7%	
listopad	1 978,63	8%		286,87	10%		181,25	11%		137,29	1%		7 623,08	16%	
prosinec	2 131,71	9%		99,00	4%		137,78	9%		1 203,51	5%		2 151,28	4%	
Celkem	23 414,48	97%		3 566,82	127%		1 999,36	125%		24 938,08	94%		48 509,85	99%	

Sdílené daně – rok 2009 - plnění po měsících nasčítaně

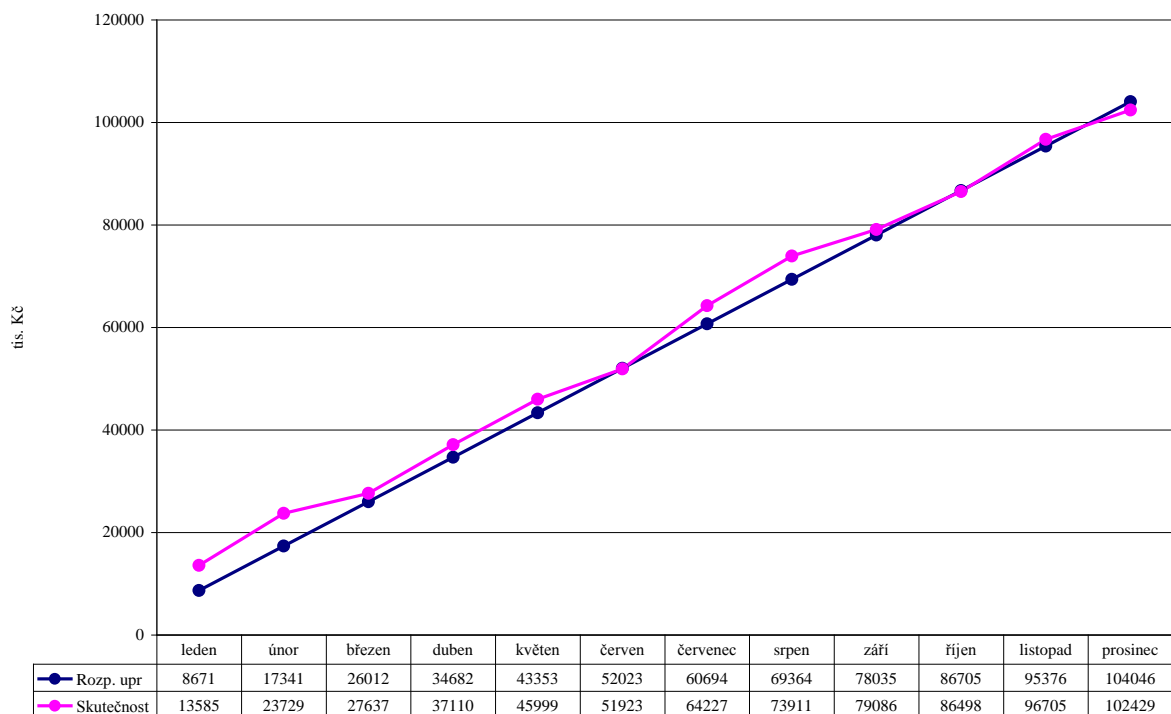

Sdílené daně – rok 2009 - plnění po měsících absolutně

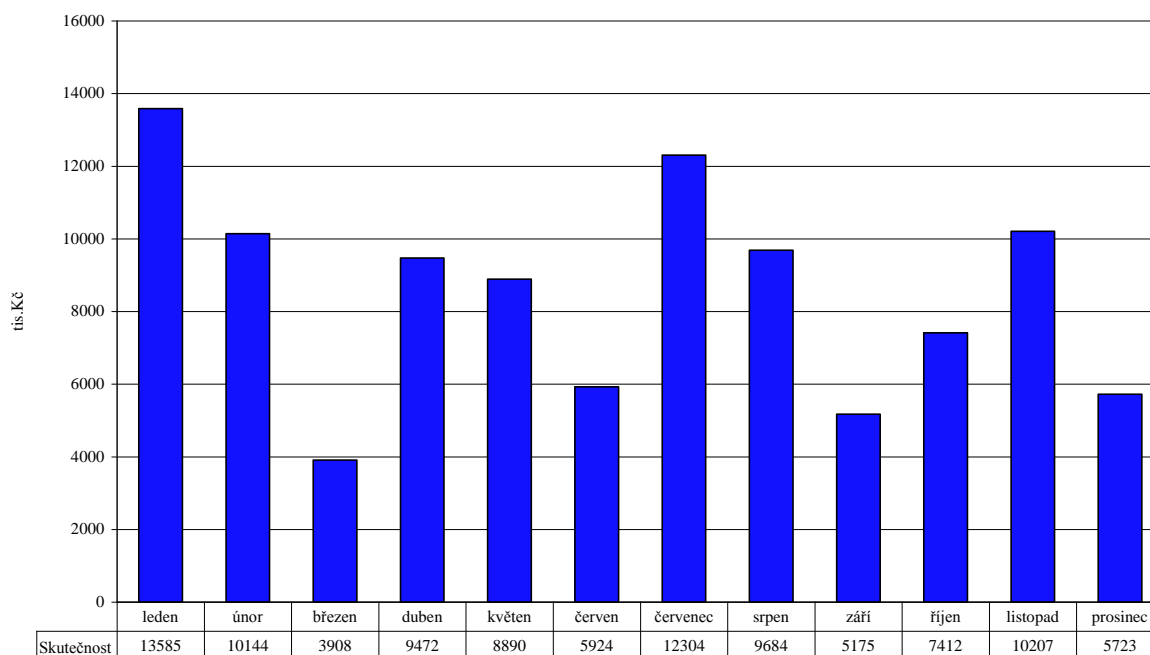

Sdílené daně – rok 2007 až 2009 - plnění po měsících nasčítaně

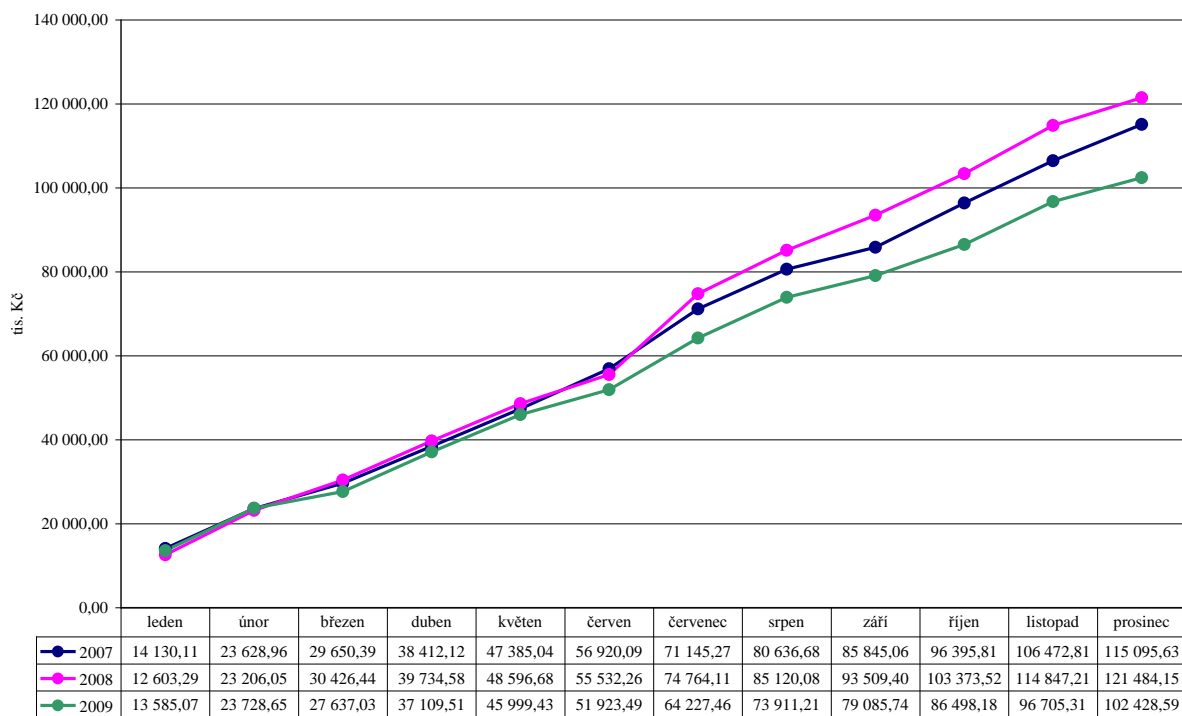

Sdílené daně – rok 2009 - plnění jednotlivých daní po měsících absolutně

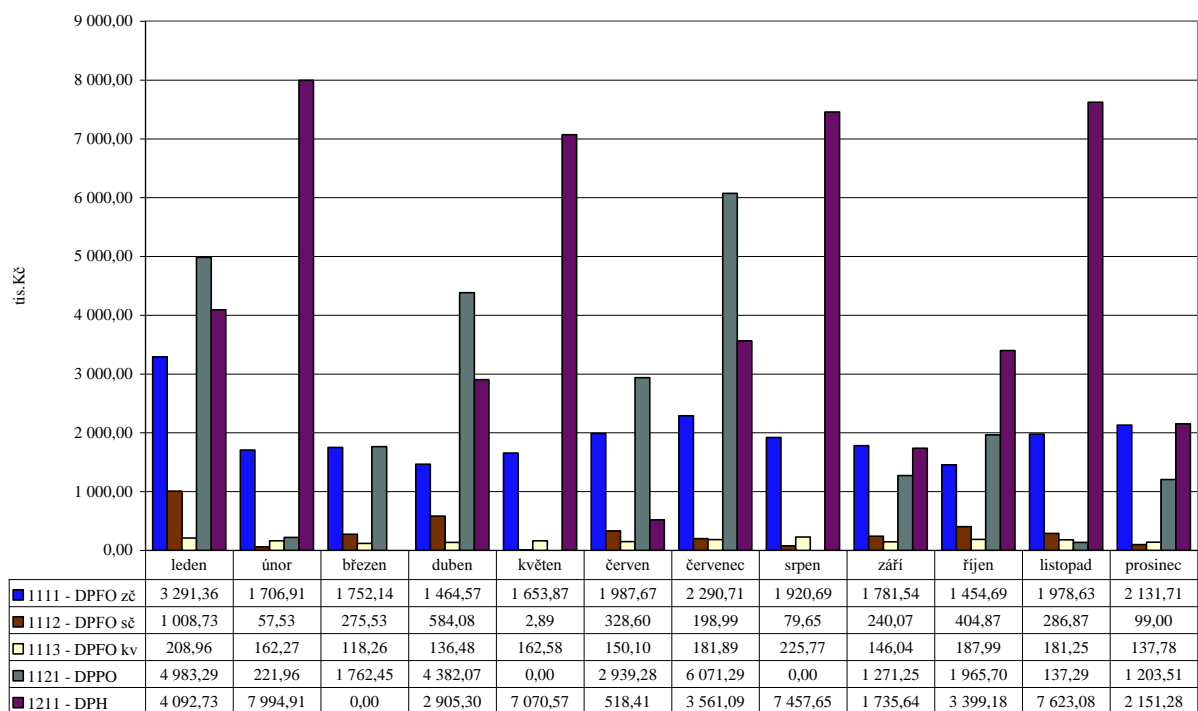

Sdílené daně – rok 2009 - plnění jednotlivých daní po měsících nasčítaně

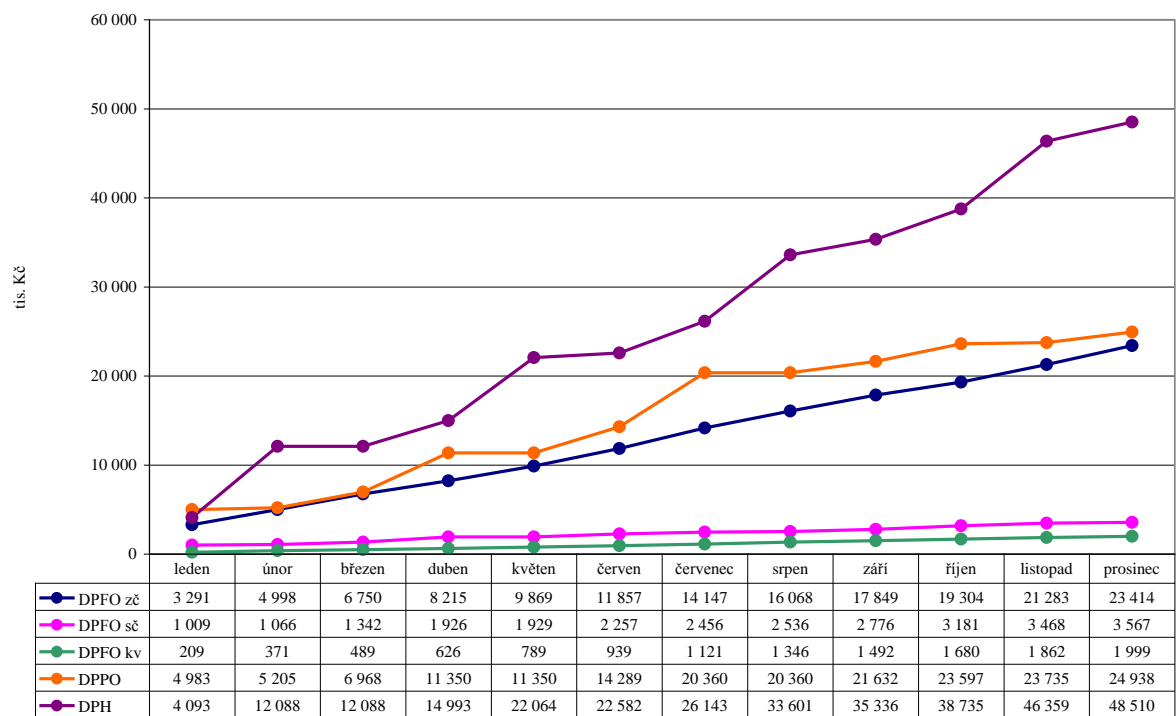

Vyhodnocení běžných výdajů rozpočtu za odvětvové třídění (paragrafy) – rok 2009

Č. par.	Název paragrafu	Rozpočet		Skutečnost tis. Kč	Plnění Skut/Úpr %
		Schválený	Upravený		
		tis. Kč	tis. Kč		
1014	Ozdrav. hosp. zvířat, polních plodin	560,00	613,00	520,60	84,93%
1036	Správa v lesním hospodářství	95,00	291,04	288,20	99,02%
1039	Ostatní zálež.lesního hospod.	243,00	357,85	349,66	97,71%
1069	Ostatní správa v zemědělství	20,00	0,00	0,00	
2141	Vnitřní obchod	742,00	728,50	684,45	93,95%
2143	Cestovní ruch	901,00	837,00	686,58	82,03%
2212	Silnice	14 160,00	9 636,76	9 541,88	99,02%
2221	Provoz veřejné silniční dopravy	1 900,00	2 135,20	2 126,80	99,61%
2310	Pitná voda	25,00	25,00	20,42	81,68%
2321	Odvád. a čištění odp.vod a naklád.s kaly	40,00	17,00	12,38	72,80%
2333	Úpravy drobných vodních toků	90,00	5,00	2,50	50,08%
3111	Předškolní zařízení	2 440,00	2 110,00	2 109,68	99,98%
3113	Základní školy	8 718,00	8 019,06	8 018,77	100,00%
3119	Ost.zálež.předšk.výchovy a zákl.vzdělávání	160,00	250,50	186,72	74,54%
3141	Školní strav.při předšk.a zákl.vzdělávání	2 496,00	2 382,00	2 382,00	100,00%
3231	Základní umělecké školy	911,00	900,00	900,00	100,00%
3319	Ost. záležitosti kultury	5 740,00	6 007,68	5 978,26	99,51%
3322	Zachování a obnova kultur. památek	1 915,00	2 662,00	2 648,02	99,47%
3326	Pof.zach.a obn.hodnot míst.kult.,nár.a hist.p	496,00	596,50	573,53	96,15%
3392	Zájmová činnost v kultuře	1 790,00	1 991,21	1 894,18	95,13%
3399	Ost.zálež.kultury,církvi a sděl.prostř.	1 690,00	1 686,50	1 686,02	99,97%
3421	Využití volného času dětí a mládeže	6 712,00	5 961,50	5 801,70	97,32%
3611	Podpora individ.byť.výstavby	3 500,00	3 560,00	2 727,02	76,60%
3612	Bytové hospodářství	2 982,00	1 414,94	1 322,29	93,45%
3613	Nebytové hospodářství	0,00	123,00	120,44	97,92%
3631	Veřejné osvětlení	3 650,00	3 945,00	3 944,58	99,99%
3632	Pohřebnictví	200,00	300,00	276,61	92,20%
3633	Výstavba a údržba místních inžen.sítí	90,00	98,00	97,50	99,49%
3634	Lokální zásobování teplem	1 754,00	1 612,41	1 545,23	95,83%
3635	Územní plánování	387,00	264,05	206,97	78,38%
3639	Komunální služby a územní rozvoj j.n.	5 450,00	7 218,52	6 983,69	96,75%
3716	Monitoring ochrany ovzduší	87,00	87,00	80,49	92,52%
3721	Sběr a svoz nebezpečných odpadů	450,00	536,00	535,55	99,92%
3722	Sběr a svoz komunálních odpadů	1 780,00	1 811,26	1 803,53	99,57%
3723	Sběr a svoz ost.odpadů	900,00	800,00	800,00	100,00%
3725	Využívání a zneškod.komunál.odpadů	5 598,00	5 801,76	5 797,05	99,92%
3729	Ostatní nakládání s odpady j.n.	400,00	496,00	495,94	99,99%
3733	Monitoring půdy a podzemní vody	50,00	37,52	32,97	87,88%
3745	Péče o vzhled obcí a veřejnou zeleň	4 131,00	3 910,46	3 896,95	99,65%
3792	Ekologická výchova a osvěta	160,00	139,00	106,52	76,63%
4171	Příspěvek na živobytí	2 400,00	2 639,00	2 633,36	99,79%
4172	Doplatek na bydlení	250,00	240,00	153,88	64,12%
4173	Mimořádná okamžitá pomoc	250,00	460,00	460,03	100,01%
4177	Mimoř.okam.pomoc osob.ohrož.sociál.vyloučením	50,00	50,00	20,63	41,26%
4182	Přísp.na zvl.pomůcky	500,00	906,00	782,64	86,38%
4183	Přísp.na úpr.a provoz bezbariér.bytu	550,00	210,00	191,35	91,12%
4184	Přísp.na zakoupení,opravu a zvl.úpr.mot.voz.	1 000,00	1 145,00	1 145,00	100,00%
4185	Přísp. na provoz mot. vozidla	3 000,00	2 500,00	2 492,49	99,70%
4186	Přísp.na individ. dopravu	0,00	50,00	32,50	65,00%
4195	Příspěvek na péči	44 500,00	42 600,00	42 566,00	99,92%
4349	Ost.soc.péče a pomoc ost.skup.obyv.	400,00	0,00	0,00	
4351	Osob.asist., peč.sl.a podp.samostat.bydlení	5 529,00	4 339,55	4 339,55	100,00%
4399	Ost.zálež.soc.věcí a polit. zaměstnanosti	370,00	340,00	305,84	89,95%
5299	Ost.zálež.civil.přípr.na kriz.stavy	0,00	50,00	50,00	100,00%
5311	Bezpečnost a veřejný pořádek	11 215,00	10 732,00	10 444,60	97,32%
5511	PO - profesionální část	0,00	176,00	165,95	94,29%
6112	Zastupitelstva obcí	2 901,00	3 018,00	2 928,00	97,02%
6117	Volby do Evropského parlamentu	0,00	280,00	266,07	95,02%
6171	Činnost místní správy	66 113,00	67 312,90	63 471,44	94,29%
6310	Obecné příjmy a výdaje z fin.operací	2 668,90	1 708,90	1 649,89	96,55%
6399	Ost.finanční operace	1 000,00	2 620,33	1 391,07	53,09%
6402	Finanční vypořádání minulých let	0,00	907,00	906,54	99,95%
6409	Ostatní činnosti j.n.	6 500,00	0,00	0,00	0,00%
BĚŽNÉ VÝDAJE CELKEM		232 609,90	221 652,88	213 582,45	96,36%

Vyhodnocení kapitálových výdajů rozpočtu za odvětvové třídění – rok 2009

Č. par.	Název paragrafu	Rozpočet		Skutečnost tis. Kč	Plnění Skut/Upř %
		Schválený	Upravený		
		tis. Kč	tis. Kč		
2212	Silnice	0,00	4 510,80	4 504,91	99,87%
2219	Ost. záležitosti pozemn.komunikací	0,00	640,00	553,65	86,51%
2321	Odvád. a čištění odp.vod a naklád.s kaly	51 723,00	55 345,50	55 240,68	99,81%
3113	Základní školy	2 870,00	8 421,97	7 743,20	91,94%
3231	Základní umělecké školy	0,00	298,81	283,10	94,74%
3319	Ost. záležitosti kultury	0,00	755,00	570,01	75,50%
3322	Zachování a obnova kultur. památek	2 800,00	46 112,63	45 855,03	99,44%
3421	Využití volného času dětí a mládeže	0,00	1 062,00	1 061,87	99,99%
3612	Bytové hospodářství	0,00	1 195,34	1 153,37	96,49%
3631	Veřejné osvětlení	0,00	1 567,00	1 566,10	99,94%
3635	Územní plánování	600,00	1 872,00	1 293,05	69,07%
3639	Komunální služby a územní rozvoj j.n.	0,00	8 912,94	6 661,03	74,73%
3722	Sběr a svoz komunálních odpadů	0,00	154,70	154,70	100,00%
3729	Ostatní nakládání s odpady j.n.	0,00	171,16	171,00	99,91%
4351	Osob.asist., peč.sl.a podp.samostat.bydlení	0,00	3 150,00	3 150,00	100,00%
5311	Bezpečnost a veřejný pořádek	0,00	648,00	646,50	99,77%
6171	Činnost místní správy	800,00	2 704,60	2 457,40	90,86%
6409	Ostatní činnosti j.n.	20 836,00	15 650,00	15 650,00	100,00%
KAPITÁLOVÉ VÝDAJE CELKEM		79 629,00	153 172,44	148 715,61	97,09%

Vyhodnocení financování rozpočtu za položky – rok 2009

Č. pol.	Položka	Rozpočet		Skutečnost tis. Kč	Plnění Skut./Upř.R. %
		Schválený	Upravený		
		tis. Kč	tis. Kč		
8115	Změna stavu krátkodob.prostředků na bank.úč.	12 000,00	21 207,00	6 890,35	32%
8123	Přijaté úvěry a půjčky	0,00	20 033,23	20 033,23	100%
8124	Uhraz.spl.dlouhodob.přij.půj.prostředků	-7 896,00	-7 896,00	-7 894,79	100%
FINANCOVÁNÍ CELKEM		4 104,00	33 344,23	19 028,79	57%

Vyhodnocení výdajů rozpočtu za oddíly odvětvového třídění - rok 2009

Název oddílu	Druh výdaje	Rozpočet		Skutečnost tis. Kč	Plnění Skut/Úpr %
		Schválený	Upravený		
		tis. Kč	tis. Kč		
.	Běžné výdaje	918,00	1 261,89	1 158,46	91,80%
10 Zemědělství, lesní hospodářství a rybářství	Celkem	918,00	1 261,89	1 158,46	91,80%
.	Běžné výdaje	1 643,00	1 565,50	1 371,03	87,58%
21 Průmysl, stavebnictví, obchod, služby	Celkem	1 643,00	1 565,50	1 371,03	87,58%
.	Běžné výdaje	16 060,00	11 771,96	11 668,68	99,12%
.	Kapitálové výdaje	0,00	5 150,80	5 058,56	98,21%
22 Doprava	Celkem	16 060,00	16 922,76	16 727,24	98,84%
.	Běžné výdaje	155,00	47,00	35,30	75,11%
.	Kapitálové výdaje	51 723,00	55 345,50	55 240,68	99,81%
23 Vodní hospodářství	Celkem	51 878,00	55 392,50	55 275,98	99,79%
.	Běžné výdaje	13 814,00	12 761,56	12 697,16	99,50%
.	Kapitálové výdaje	2 870,00	8 421,97	7 743,20	91,94%
31 Vzdělávání	Celkem	16 684,00	21 183,53	20 440,37	96,49%
.	Běžné výdaje	911,00	900,00	900,00	100,00%
.	Kapitálové výdaje	0,00	298,81	283,10	94,74%
32 Vzdělávání	Celkem	911,00	1 198,81	1 183,10	98,69%
.	Běžné výdaje	11 631,00	12 943,90	12 780,01	98,73%
.	Kapitálové výdaje	2 800,00	46 867,63	46 425,04	99,06%
33 Kultura, církev a sdělovací prostřed.	Celkem	14 431,00	59 811,53	59 205,05	98,99%
.	Běžné výdaje	6 712,00	5 961,50	5 801,70	97,32%
.	Kapitálové výdaje	0,00	1 062,00	1 061,87	99,99%
34 Tělovýchova a zájmová činnost	Celkem	6 712,00	7 023,50	6 863,57	97,72%
.	Běžné výdaje	18 013,00	18 535,92	17 224,32	92,92%
.	Kapitálové výdaje	600,00	13 547,28	10 673,56	78,79%
36 Bydlení, kom. služ. a územní rozvoj	Celkem	18 613,00	32 083,20	27 897,88	86,95%
.	Běžné výdaje	13 556,00	13 618,99	13 548,99	99,49%
.	Kapitálové výdaje	0,00	325,86	325,70	99,95%
37 Ochrana životního prostředí	Celkem	13 556,00	13 944,85	13 874,69	99,50%
.	Běžné výdaje	52 500,00	50 800,00	50 477,87	99,37%
41 Dávky a podp. v soc. zabezpečení	Celkem	52 500,00	50 800,00	50 477,87	99,37%
.	Běžné výdaje	6 299,00	4 679,55	4 645,38	99,27%
.	Kapitálové výdaje	0,00	3 150,00	3 150,00	100,00%
43 Soc.péče a pom.spol.čin.v soc.zab.	Celkem	6 299,00	7 829,55	7 795,38	99,56%
.	Běžné výdaje	0,00	50,00	50,00	100,00%
52 Civilní připravenost na krizové stavy	Celkem	0,00	50,00	50,00	100,00%
.	Běžné výdaje	11 215,00	10 732,00	10 444,60	97,32%
.	Kapitálové výdaje	0,00	648,00	646,50	99,77%
53 Bezpečnost a veřejný pořádek	Celkem	11 215,00	11 380,00	11 091,09	97,46%
.	Běžné výdaje	0,00	176,00	165,95	94,29%
55 PO a integrovaný záchranný systém	Celkem	0,00	176,00	165,95	94,29%
.	Běžné výdaje	69 014,00	70 610,90	66 665,51	94,41%
.	Kapitálové výdaje	800,00	2 704,60	2 457,40	90,86%
61 Stát.moc,stát.spr.,úz.samospráva	Celkem	69 814,00	73 315,50	69 122,90	94,28%
.	Běžné výdaje	3 668,90	4 329,23	3 040,96	70,24%
63 Finanční operace	Celkem	3 668,90	4 329,23	3 040,96	70,24%
.	Běžné výdaje	6 500,00	907,00	906,54	99,95%
.	Kapitálové výdaje	20 836,00	15 650,00	15 650,00	100,00%
64 Ostatní činnosti	Celkem	27 336,00	16 557,00	16 556,54	100,00%
BĚŽNÉ VÝDAJE CELKEM		232 609,90	221 652,88	213 582,45	96,36%
KAPITÁLOVÉ VÝDAJE CELKEM		79 629,00	153 172,44	148 715,61	97,09%
VÝDAJE CELKEM		312 238,90	374 825,32	362 298,06	96,66%

Vyhodnocení výdajů rozpočtu za oddíly odvětvového třídění – rok 2009

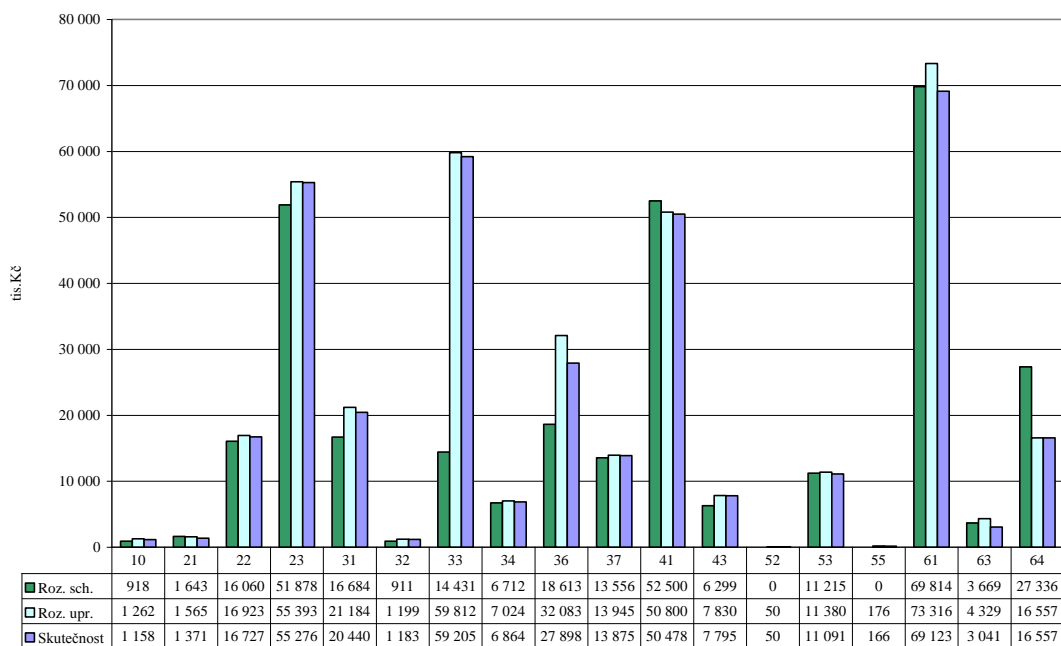

Vyhodnocení skutečnosti celkových výdajů za oddíly - rok 2009

Celkové výdaje po oddílech	Skutečnost (tis. Kč)	Proc. podíl
10 Zemědělství a lesní hospodářství	1 158	0,32%
21 Průmysl, stavebnictví, obchod, služby	1 371	0,38%
22 Doprava	16 727	4,62%
23 Vodní hospodářství	55 276	15,26%
31 Vzdělání	20 440	5,64%
32 Vzdělání	1 183	0,33%
33 Kultura, církev a sdělovací prostředky	59 205	16,34%
34 Tělovýchova a zájmová činnost	6 864	1,89%
36 Bydlení, komunální služby a územní rozvoj	27 898	7,70%
37 Ochrana životního prostředí	13 875	3,83%
41 Dávky a podp. v soc. zabezpečení	50 478	13,93%
43 Soc. péče a pom. spol. čin. v soc. zab. a pz.	7 795	2,15%
52 Civilní připravenost na krizové stavy	50	0,01%
53 Bezpečnost a veřejný pořádek	11 091	3,06%
55 PO a integrovaný záchranný systém	166	0,05%
61 Stát, moc, stát. spr., úz. samospr. a polit. str.	69 123	19,08%
63 Finanční operace	3 041	0,84%
64 Ostatní činnosti	16 557	4,57%

Vyhodnocení skutečnosti celkových výdajů za organizační jednotky – rok 2009

Čís.ORJ	Název ORJ	Skutečnost (tis. Kč)
0	Nespecifikováno	22 462,29
1	ŽIVOTNÍ PROSTŘEDÍ	70 334,13
2	DOPRAVA, KOMUNÁL.SLUŽBY-ODB.MI	22 237,92
3	ŠKOLSTVÍ	28 487,04
4	KANCELÁŘ STAROSTY	2 882,12
5	KULTURA	59 019,04
6	ZDRAVOTNICTVÍ, SOCIÁLNÍ VĚCI	58 449,86
7	VEŘEJNÝ POŘÁDEK	11 091,09
8	MÍSTNÍ SPRÁVA	12 343,26
9	ROZVOJ MĚSTA A INVESTIC-MĚSTSKÝ INVESTOR	7 978,35
10	KOMUNÁL.SLUŽBY - SPRÁVA MAJETKU MĚSTA	6 796,34
11	SPRÁVA BYTŮ A NEBYTOVÝCH PROSTOR	4 153,33
12	STAVEBNÍ ODBOR	455,54
13	INFORMATIKA A PERSONALISTIKA	55 532,75
14	FINANČNÍ ODBOR	75,00
Celkem		362 298,06

Vyhodnocení skutečnosti celkových výdajů za organizační jednotky – rok 2009

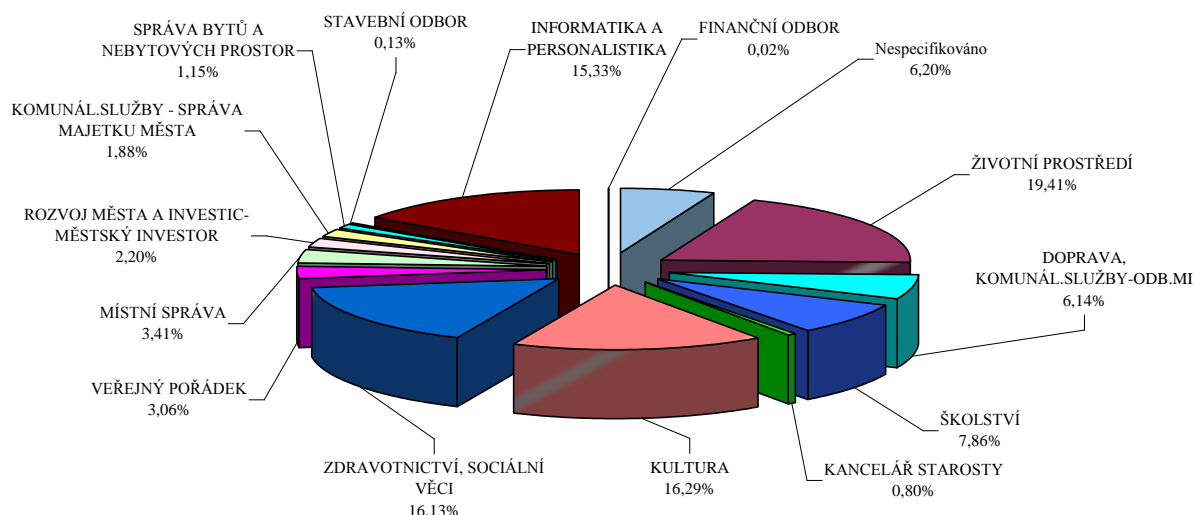

Vyhodnocení skutečnosti kapitálových výdajů za oddíly - rok 2009

Kapitálové výdaje po oddílech	Skutečnost (tis. Kč)
22 Doprava	5 058,56
23 Vodní hospodářství	55 240,68
31 Vzdělání	8 026,31
33 Kultura, církev a sdělovací prostředky	46 425,04
34 Tělovýchova a zájmová činnost	1 061,87
36 Bydlení, komunální služby a územní rozvoj	10 673,56
37 Ochrana životního prostředí	325,70
43 Soc.péče a pom.spol.čin.v soc.zab.a pz.	3 150,00
53 Bezpečnost a veřejný pořádek	646,50
61 Stát.moc,stát.spr.,úz.samospr. a polit.str.	2 457,40
64 Ostatní činnosti	15 650,00
Kapitálové výdaje celkem	148 715,61

Vyhodnocení skutečnosti kapitálových výdajů za oddíly - rok 2009

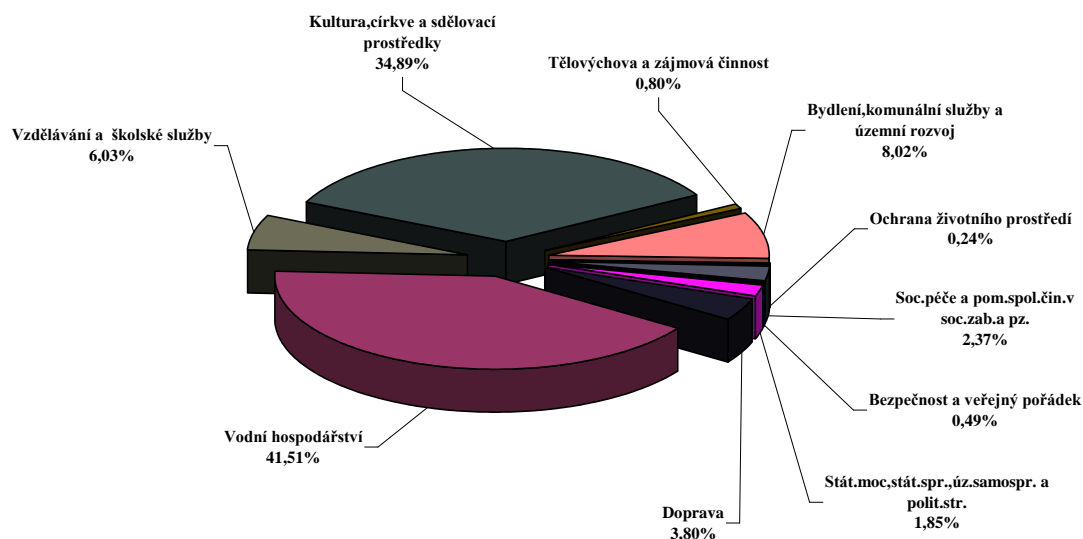

Vyhodnocení celkových výdajů rozpočtu za skupiny odvětvového třídění – rok 2009

Celkové výdaje po skupinách	Roz. sch.	Roz. upr.	Skutečnost
1 zem.a lesní hosp.	918,00	1 261,89	1 158,46
2 prům.odvětví	69 581,00	73 880,75	73 374,25
3 služby pro obyv.	70 907,00	135 245,42	129 464,66
4 sociální věci	58 799,00	58 629,55	58 273,25
5 bezpečnost	11 215,00	11 606,00	11 307,04
6 všeob.veř.správa	100 818,90	94 201,73	88 720,40

Vyhodnocení výdajů rozpočtu za skupiny odvětvového třídění - rok 2009

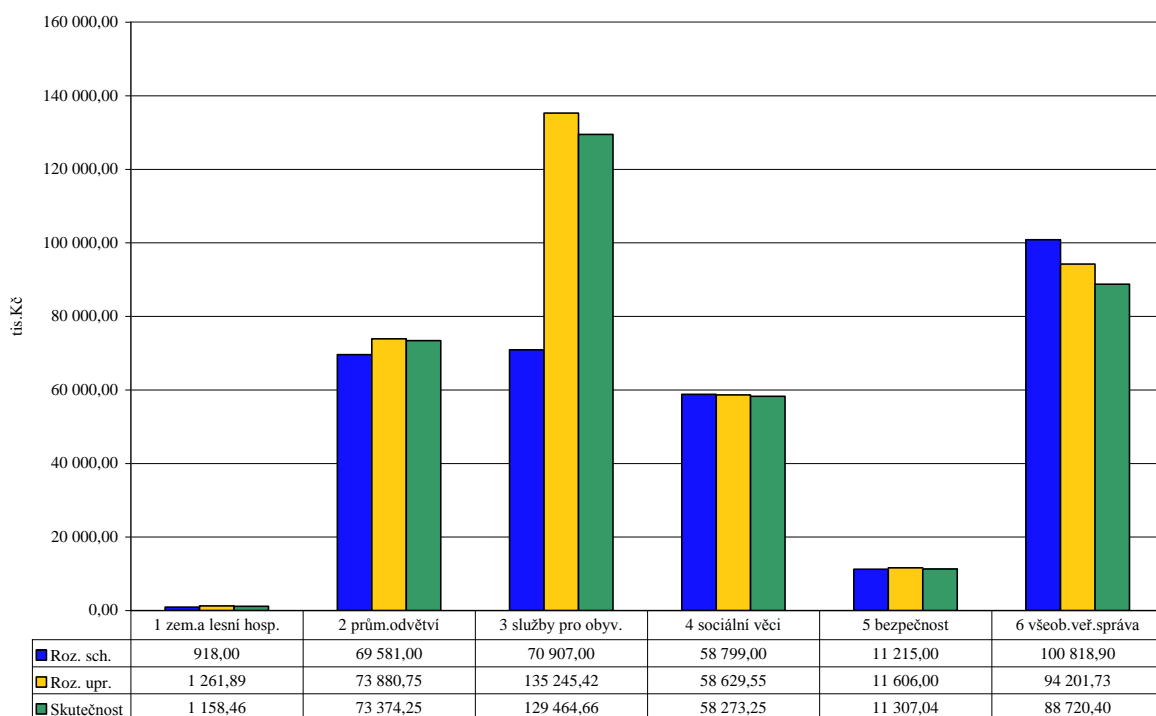

Vyhodnocení skutečnosti příjmů a výdajů po měsících - rok 2009

Měsíc / tis. Kč	Příjmy	Výdaje	Rozdíl
leden	33 224,17	16 415,74	16 808,44
únor	26 553,90	18 754,93	7 798,96
březen	19 824,42	21 841,97	-2 017,54
duben	36 996,89	35 413,62	1 583,27
květen	23 889,24	24 574,84	-685,60
červen	32 338,14	22 998,36	9 339,78
červenec	29 010,94	32 216,99	-3 206,05
srpen	23 806,47	28 250,24	-4 443,77
září	15 650,40	40 337,96	-24 687,56
říjen	31 949,26	28 279,70	3 669,56
listopad	39 141,80	22 594,39	16 547,42
prosinec	30 883,63	70 619,33	-39 735,70
Celkem	343 269,27	362 298,06	-19 028,79

Vyhodnocení skutečnosti příjmů a výdajů po měsících absolutně- rok 2009

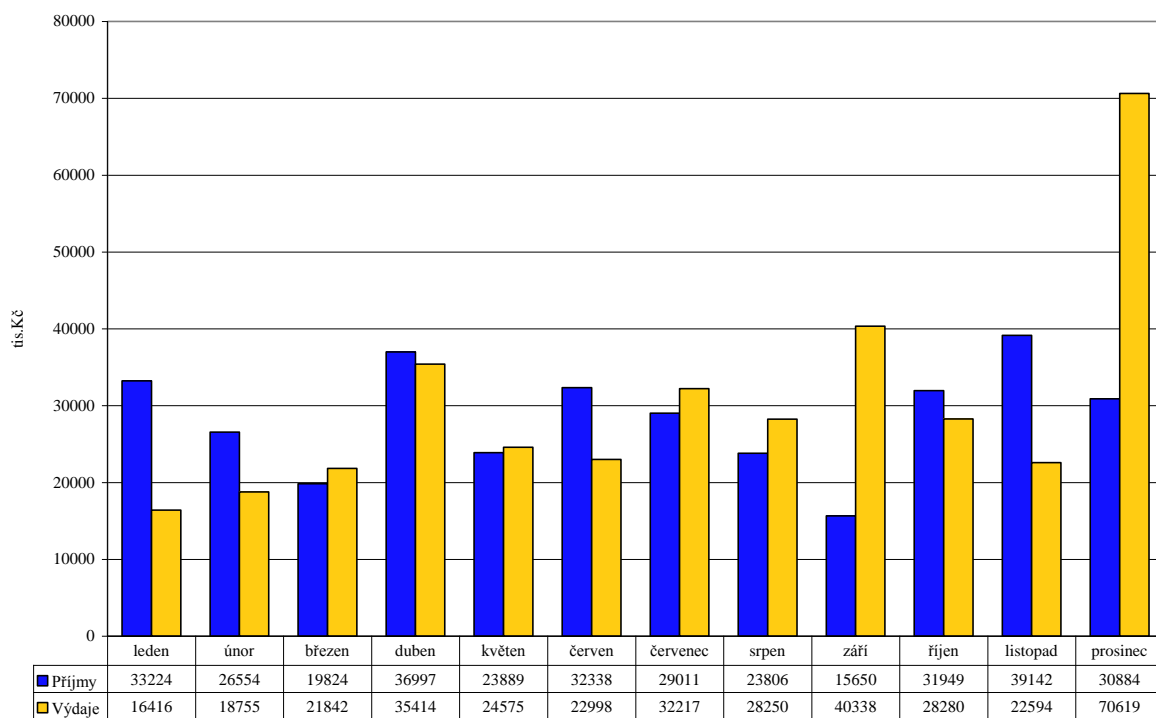

Vyhodnocení skutečnosti příjmů a výdajů po měsících nasčítaně - rok 2009

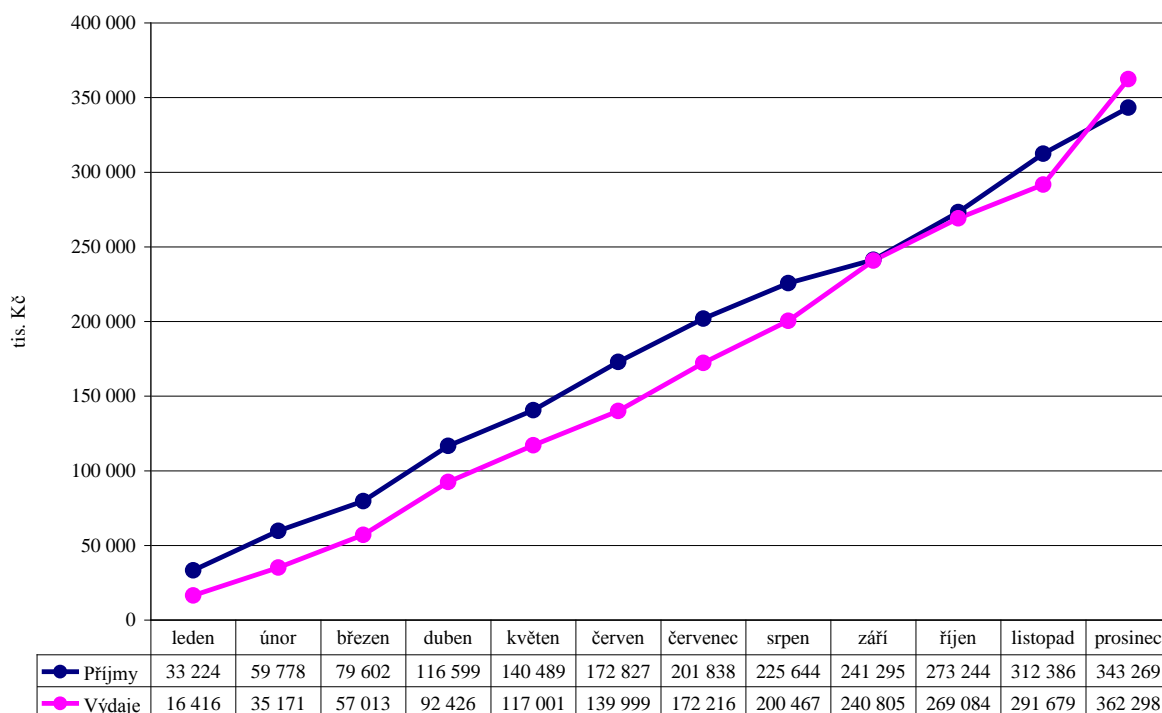

Vyhodnocení výdajů po měsících- rok 2009

Měsíc	Výdaje (tis. Kč)		
	Běžné	Kapitálové	Celkem
leden	15887	528	16 415,74
únor	16471	2284	18 754,94
březen	15411	6431	21 841,96
duben	22226	13188	35 413,62
květen	15548	9027	24 574,84
červen	16199	6800	22 998,36
červenec	23658	8559	32 216,99
srpen	14706	13544	28 250,24
září	16384	23954	40 337,96
říjen	20427	7853	28 279,70
listopad	14191	8403	22 594,39
prosinec	22475	48144	70 619,33
Celkem	213 582,45	148 715,61	362 298,06

Vyhodnocení běžných a kapitálových výdajů po měsících absolutně – rok 2009

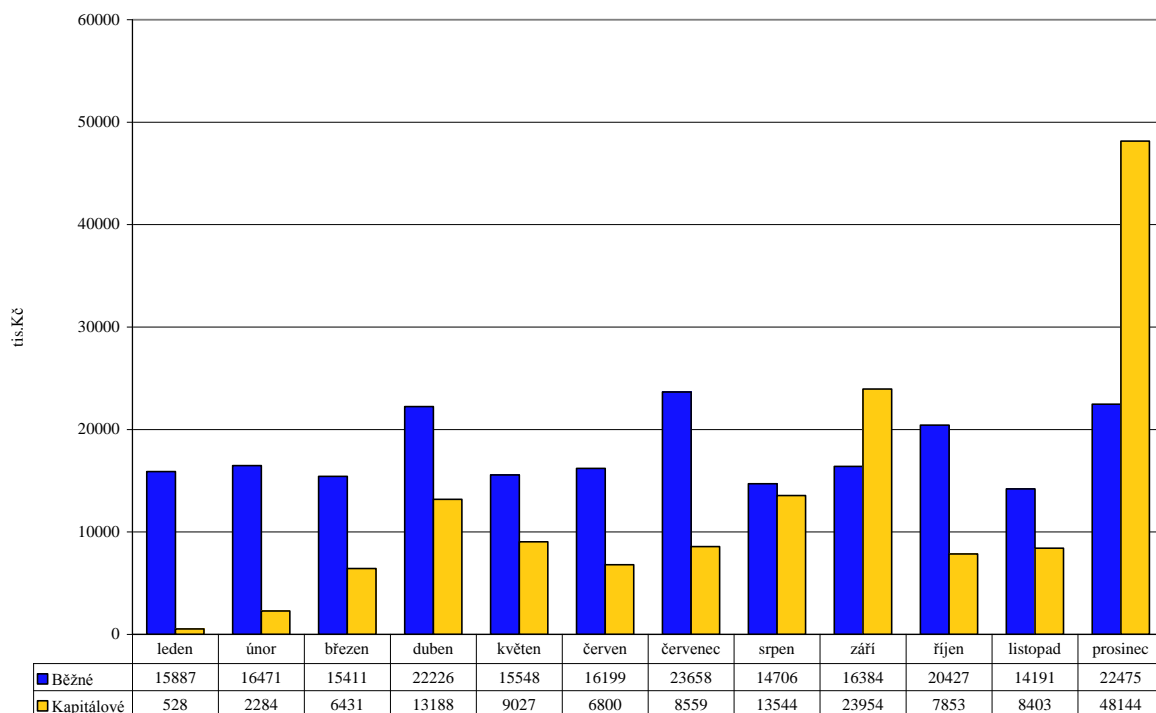

Saldo provozního přebytku po měsících – rok 2009

Měsíc	Běžné (tis. Kč)		
	Příjmy	Výdaje	Saldo
leden	24351	15887	8 463,50
únor	20147	16471	3 675,94
březen	16578	15411	1 167,31
duben	19474	22226	-2 751,59
květen	16287	15548	738,97
červen	23980	16199	7 781,86
červenec	22320	23658	-1 337,61
srpen	16894	14706	2 188,18
září	15685	16384	-698,94
říjen	16668	20427	-3 759,15
listopad	19420	14191	5 228,46
prosinec	19634	22475	-2 840,55
Celkem	231 438,82	213 582,45	17 856,37

Saldo provozního přebytku po měsících – rok 2009

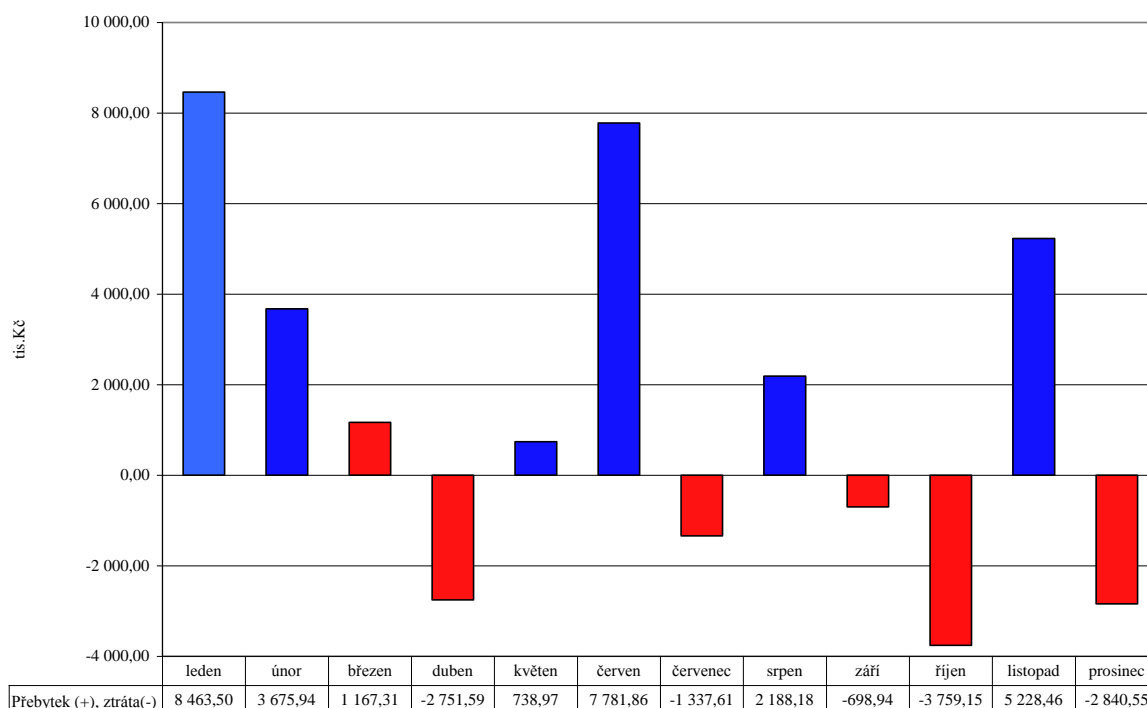

Zůstatky finančních prostředků na peněžních účtech – rok 2007 až 2009

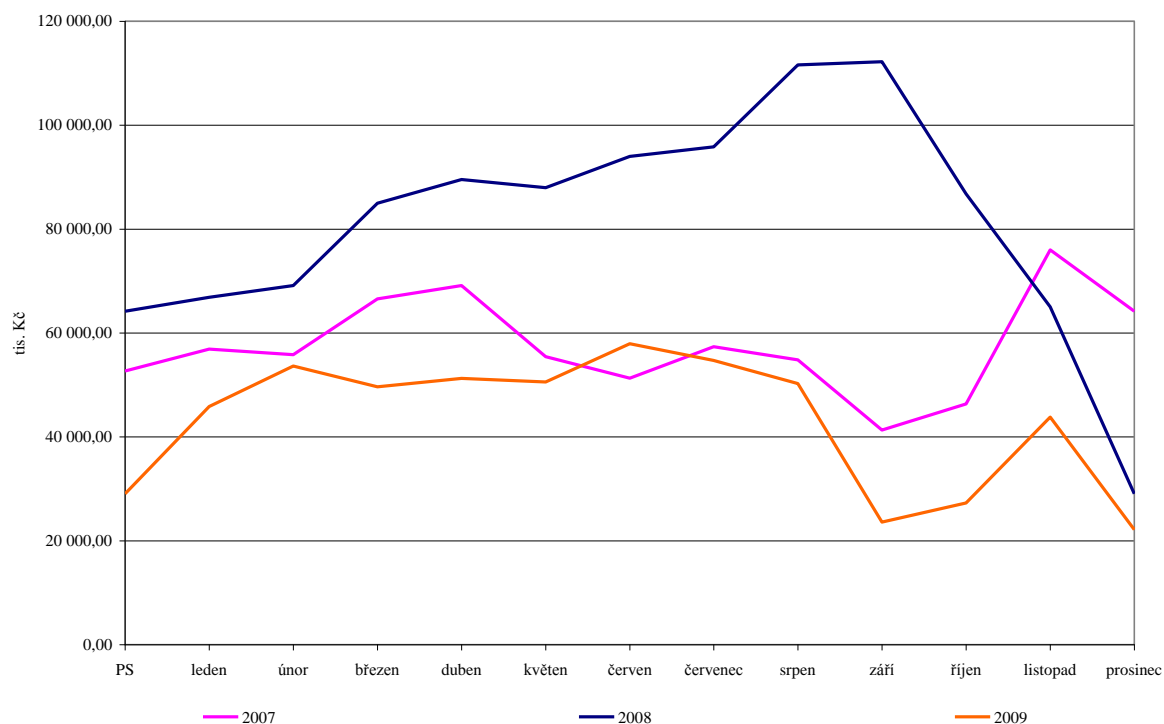

Zůstatky finančních prostředků na peněžních účtech – rok 2009

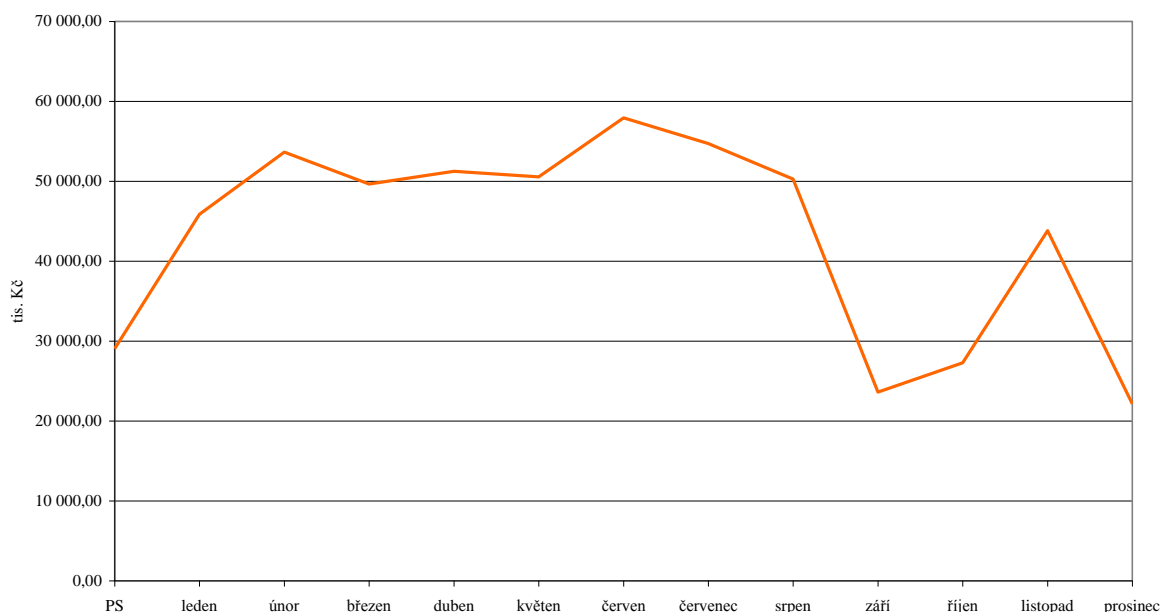

Vyhodnocení výdajů za ORJ 1 - životní prostředí – rok 2009

Par.	Název	Rozpočet		Skutečnost
		schválený	upravený	
1014	Ozdrav. hosp. zvířat, polních plodin	560,00	453,00	445,60
1036	Správa v lesním hospodářství	95,00	291,04	288,20
1039	Ostatní zálež. lesního hospod.	243,00	357,85	349,66
1069	Ostatní správa v zemědělství	20,00	0,00	0,00
2310	Pitná voda	25,00	25,00	20,42
2321	Odvád. a čištění odp.vod a naklád.s kaly	51 763,00	55 362,50	55 253,06
2333	Úpravy drobných vodních toků	90,00	5,00	2,50
3632	Pohřebnictví	100,00	100,00	100,00
3716	Monitoring ochrany ovzduší	87,00	87,00	80,49
3721	Sběr a svoz nebezpečných odpadů	450,00	536,00	535,55
3722	Sběr a svoz komunálních odpadů	1 780,00	1 965,96	1 958,23
3723	Sběr a svoz ost.odpadů	900,00	800,00	800,00
3725	Využívání a zneškod.komunál.odpadů	5 598,00	5 801,76	5 797,05
3729	Ostatní nakládání s odpady j.n.	400,00	667,16	666,94
3733	Monitoring půdy a podzemní vody	50,00	37,52	32,97
3745	Péče o vzhled obcí a veřejnou zeleň	4 131,00	3 910,46	3 896,95
3792	Ekologická výchova a osvěta	160,00	139,00	106,52
ORJ 1	Životní prostředí	66 452,00	70 539,23	70 334,13

Vyhodnocení výdajů za ORJ 2 - doprava a komunální služby - rok 2009

Par.	Název	Rozpočet		Skutečnost
		schválený	upravený	
2212	Silnice	14 160,00	14 147,56	14 046,79
2219	Ost. záležitosti pozemn.komunikací	0,00	640,00	553,65
2221	Provoz veřejné silniční dopravy	1 900,00	2 135,20	2 126,80
3631	Veřejné osvětlení	3 650,00	5 512,00	5 510,68
ORJ 2	Doprava, Komunální služby	19 710,00	22 434,76	22 237,92

Vyhodnocení výdajů za ORJ 5 - kultura - rok 2009

Par.	Název	Rozpočet		Skutečnost
		schválený	upravený	
3319	Ost. záležitosti kultury	5 740,00	6 762,68	6 548,27
3322	Zachování a obnova kultur. památek	4 715,00	48 774,63	48 503,06
3326	Poř.zach.a obn.hodnot míst.kult.,nár.a hist.p	496,00	596,50	573,53
3392	Zájmová činnost v kultuře	1 790,00	1 991,21	1 894,18
3399	Ost.zálež.kultury,církví a sděl.prostř.	1 500,00	1 500,00	1 500,00
ORJ 5	Kultura	14 241,00	59 625,03	59 019,04

Vyhodnocení výdajů za ORJ 6 - zdravotnictví - rok 2009

Par.	Název	Rozpočet		Skutečnost
		schválený	upravený	
3632	Pohřebnictví	100,00	200,00	176,61
4171	Příspěvek na živobytí	2 400,00	2 639,00	2 633,36
4172	Doplatek na bydlení	250,00	240,00	153,88
4173	Mimořádná okamžitá pomoc	250,00	460,00	460,03
4177	Mimoř.okam.pomoc osob.ohrož.sociál.vyloučením	50,00	50,00	20,63
4182	Přísp.na zvl.pomůcky	500,00	906,00	782,64
4183	Přísp.na úpr.a provoz bezbariér.bytu	550,00	210,00	191,35
4184	Přísp.na zakoupení,opravu a zvl.úpr.mot.voz.	1 000,00	1 145,00	1 145,00
4185	Přísp. na provoz mot. vozidla	3 000,00	2 500,00	2 492,49
4186	Přísp.na individ. dopravu	0,00	50,00	32,50
4195	Příspěvek na péči	44 500,00	42 600,00	42 566,00
4349	Ost.soc.péče a pomoc ost.skup.obyv.	400,00	0,00	0,00
4351	Osob.asist., peč.sl.a podp.samostat.bydlení	5 529,00	7 489,55	7 489,55
4399	Ost.zálež.soc.věcí a polit. zaměstnanosti	370,00	340,00	305,84
ORJ 6	Zdravotnictví, sociální věci	58 899,00	58 829,55	58 449,86

Vyhodnocení výdajů za ORJ 12 - stavební odbor - rok 2009

Par.	Název	Rozpočet		Skutečnost
		schválený	upravený	
3635	Územní plánování	800,00	819,85	455,54
ORJ 12	Stavební odbor	800,00	819,85	455,54

Vyhodnocení výdajů za ORJ 14 – finanční odbor - rok 2009

Par.	Název	Rozpočet		Skutečnost
		schválený	upravený	
1014	Ozdrav. hosp. zvířat, polních plodin	0,00	160,00	75,00
ORJ 14	Fnanční odbor	0,00	160,00	75,00

Vyhodnocení výdajů za ORJ 3 - školství – rok 2009

Org.	Název	Rozpočet		Skutečnost
		schválený	upravený	
	nespecifikováno	500,00	50,00	49,68
310	MŠ Nádražní	1 092,00	1 142,00	1 142,00
319	MŠ Komenského	848,00	918,00	918,00
za Par 3111	Předškolní zařízení	2 440,00	2 110,00	2 109,68
	nespecifikováno	0,00	22,50	22,50
356	ZŠ Svatoplukova 7	3 264,00	5 708,51	5 402,97
357	ZŠ Dr.Hrubého 2	5 711,00	5 301,93	5 115,35
358	ZŠ nám.Svobody 3	2 613,00	5 147,20	4 960,72
1356	ZŠ Svatoplukova 7	0,00	106,00	105,54
1357	ZŠ Dr.Hrubého	0,00	154,89	154,89
za Par 3113	Základní školy	11 588,00	16 441,03	15 761,97
0	nespecifikováno	110,00	207,00	161,72
7777	Program prevence kriminality	50,00	43,50	25,00
za Par 3119	Ost.zálež.předšk.výchovy a zákl. vzděl	160,00	250,50	186,72
341	ŠJ Svatoplukova	1 848,00	1 772,00	1 772,00
349	ŠJ Komenského	648,00	610,00	610,00
za Par 3141	Školní stravování	2 496,00	2 382,00	2 382,00
0	nespecifikováno	0,00	36,00	36,00
376	ZUŠ	911,00	1 162,81	1 147,10
za Par 3231	Základní umělecké školy	911,00	1 198,81	1 183,10
0	nespecifikováno	5 450,00	5 018,50	4 908,65
359	Veřejná hřiště	632,00	1 386,00	1 335,92
377	DDM	630,00	619,00	619,00
za Par 3421	Využití volného času dětí a mládeže	6 712,00	7 023,50	6 863,57
ORJ 3	Školství	24 307,00	29 405,84	28 487,04

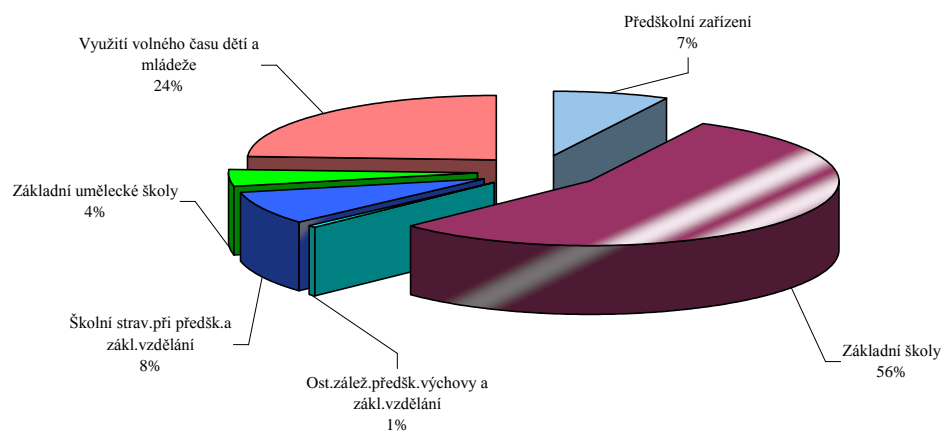

Vyhodnocení výdajů za ORJ 11 - správu bytů a nebytových prostor – rok 2009

Org.	Název	Rozpočet		Skutečnost
		schválený	upravený	
	nespecifikováno	13,00	772,34	763,29
888	Inventarizace (měst.domy+tepel.hosp.)	4,00	3,75	3,75
900	Vodné, stočné	1 575,00	367,60	367,98
901	Výtahy+revize	30,00	0,00	0,00
902	STA	28,00	0,00	0,00
904	Komíny	44,00	0,00	0,00
905	Fekálie	51,00	0,00	0,00
906	Osvětlení	320,00	261,91	212,20
908	Plyn	72,00	70,00	32,11
953	Projekt.dokumentace, energetické audity	0,00	450,00	412,75
995	Prodané byty, domy - vratky	0,00	111,64	111,64
999	Služby pošt SIPO	55,00	33,43	33,00
9999	vyúčtování služeb	790,00	539,61	538,94
za Par. 3612	Bytové hospodářství	2 982,00	2 610,29	2 475,66
	nespecifikováno	0,00	123,00	120,44
za Par. 3613	Nebytové hospodářství	0,00	123,00	120,44
	nespecifikováno	104,00	0,00	0,00
925	DPS + ost.	1 250,00	1 492,41	1 426,20
960	Termopol	400,00	120,00	119,03
za Par. 3634	Lokální zásobování teplem	1 754,00	1 612,41	1 545,23
	nespecifikováno	0,00	60,00	12,00
za Par. 3639	Komunální služby a územní rozvoj j.n.	0,00	60,00	12,00
ORJ 11	Správa bytů a nebytových prostor	4 736,00	4 405,70	4 153,33

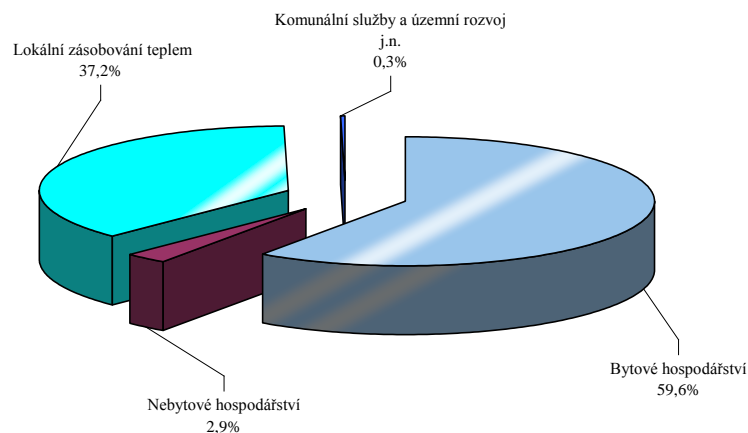

Vyhodnocení výdajů za ORJ 7 – veřejný pořádek – rok 2009

Pol.	Název	Rozpočet		Skutečnost
		schválený	upravený	
5011	Platy zaměstnanců v prac.poměru	6 803,00	6 576,00	6 575,66
5031	Pov.poj.na soc.zabezp.a přísp.na st.pol.zaměs.	1 836,00	1 717,00	1 669,63
5032	Pov.pojistné na veřejné zdrav.pojištění	612,00	601,00	601,08
5134	Prádlo,oděv a obuv	145,00	127,00	125,95
5136	Knihy, učeb.pomůcky a tisk	10,00	9,50	2,52
5137	Drobný hmotný dlouhodobý majetek	148,00	148,00	51,40
5139	Nákup materiálu j.n.	157,00	111,99	97,71
5151	Studená voda	32,00	29,60	28,67
5153	Plyn	98,00	141,66	134,58
5154	Elektrická energie	151,00	204,95	204,95
5156	Pohonné hmoty a maziva	158,00	186,70	177,11
5161	Služby pošt	3,00	3,00	0,07
5162	Služby telekomun.a radiokomunikací	92,00	97,60	94,23
5163	Služby peněžních ústavů	43,00	44,00	43,66
5164	Nájemné	40,00	18,00	18,00
5167	Služby školení a vzdělávání	50,00	75,00	68,58
5168	Služby zpracování dat	10,00	10,00	0,00
5169	Nákup ostatních služeb	137,00	117,50	107,53
5171	Opravy a udržování	385,00	244,00	229,18
5172	Programové vybavení	35,00	0,00	0,00
5173	Cestovné (tuzemsko+zahraničí)	24,00	24,00	11,11
5175	Pohoštění	20,00	20,00	12,66
5178	Nájemné za nájem s právem koupě	164,00	164,00	151,65
5194	Věcné dary	22,00	22,00	15,36
5361	Nákup kolků	10,00	10,00	5,30
5362	Platby daní a poplatků státnímu rozpočtu	30,00	29,50	18,00
6122	Stroje, přístroje a zařízení	0,00	648,00	646,50
za Par 5311	Bezpečnost a veřejný pořádek	11 215,00	11 380,00	11 091,09

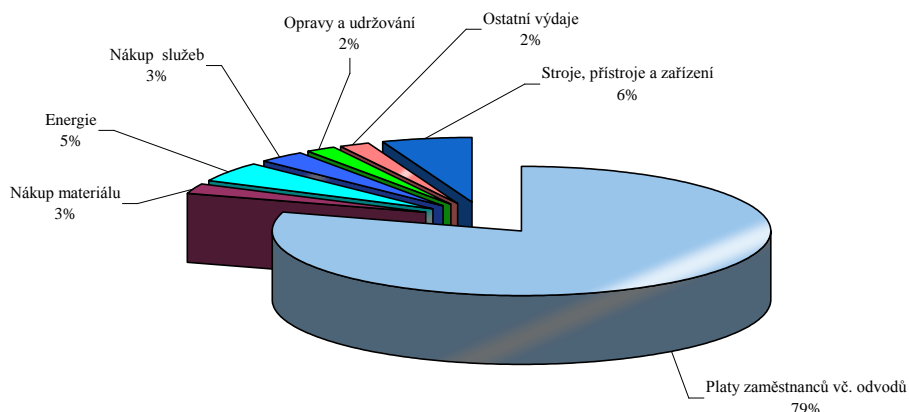

Vyhodnocení výdajů za ORJ 9 – rozvoj města a investic – rok 2009

Pol.	Název	Rozpočet		Skutečnost
		schválený	upravený	
5171	Opravy a udržování	90,00	98,00	97,50
za Par 3633	Výstavba a údržba místních in. sítí	90,00	98,00	97,50
5166	Konzult., poradenské a právní služby	20,00	30,50	30,36
5171	Opravy a udržování	167,00	13,70	9,50
6119	Ostat. nákup dlouhodob. nehmot. majetku	0,00	380,55	143,16
6121	Budovy, haly a stavby	0,00	854,95	824,95
6313	Invest. tsf. nefinanč. podnik. subj.-práv. osob	0,00	36,50	36,50
za Par 3635	Územní plánování	187,00	1 316,20	1 044,47
5139	Nákup materiálu j.n.	10,00	1,50	0,00
5166	Konzult., poradenské a právní služby	150,00	30,00	28,84
5169	Nákup ostatních služeb	50,00	49,00	48,73
5171	Opravy a udržování	400,00	376,78	250,46
5361	Nákup kolů	0,00	1,00	0,55
5362	Platby daní a poplatků státnímu rozpočtu	0,00	0,50	0,30
5363	Úhrady sankcí jiným rozpočtům	0,00	2 129,68	2 129,68
5499	Ost. neinv. transfery obyvatelstvu	0,00	25,30	25,30
6121	Budovy, haly a stavby	0,00	4 352,94	4 352,52
za Par 3639	Komunální služby a územní rozvoj	610,00	6 966,70	6 836,38
ORJ 9	Rozvoj města a investic - městský investor	887,00	8 380,90	7 978,35

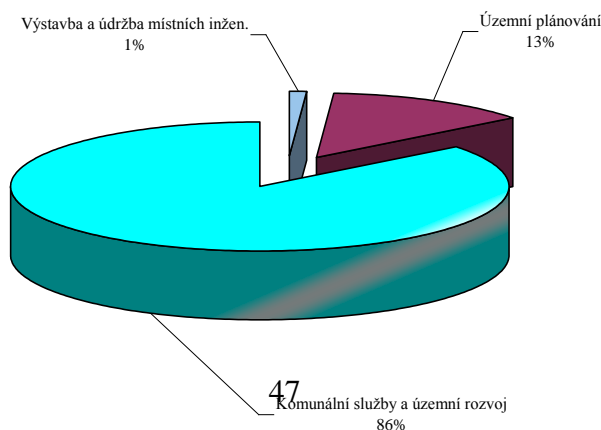

Vyhodnocení výdajů za ORJ 8 –místní správu – rok 2009

Pol.	Název	Rozpočet		Skutečnost
		schválený	upravený	
5139	Nákup materiálu j.n.	10,00	9,25	9,32
5169	Nákup ostatních služeb	15,00	12,00	11,96
5175	Pohoštění	5,00	26,65	26,37
5194	Věcné dary	160,00	133,60	133,36
5492	Dary obyvatelstvu	0,00	5,00	5,00
za Par	3399 Ost.zálež.kultury,církví a sděl.prostř.	190,00	186,50	186,02
5171	Opravy a udržování	0,00	176,00	165,95
za Par	5511 PO - profesionální část	0,00	176,00	165,95
5134	Prádlo,oděv a obuv	0,00	0,55	0,55
5136	Knihy, učeb.pomůcky a tisk	65,00	38,53	37,93
5137	Drobný hmotný dlouhodobý majetek	698,00	330,20	316,09
5139	Nákup materiálu j.n.	486,00	391,90	375,66
5151	Studená voda	64,00	90,93	85,13
5152	Teplo	400,00	564,40	562,56
5153	Plyn	375,00	255,13	254,34
5154	Elektrická energie	588,00	770,40	770,40
5161	Služby pošt	883,00	943,71	928,14
5162	Služby telekomun.a radiokomunikací	17,00	14,00	13,30
5163	Služby peněžních ústavů	510,00	404,52	394,29
5166	Konzult.,poradenské a právní služby	700,00	580,50	577,04
5169	Nákup ostatních služeb	1 109,00	793,79	795,51
5171	Opravy a udržování	4 070,00	4 389,40	4 389,39
5175	Pohoštění	0,00	0,00	0,14
5361	Nákup kolků	15,00	24,50	24,18
5362	Platby daní a poplatků státnímu rozpočtu	30,00	9,75	9,27
6121	Budovy,haly a stavby	0,00	2 704,60	2 457,40
za Par	6171 Činnost místní správy	10 010,00	12 306,78	11 991,30
ORJ	8 Místní správa	10 200,00	12 669,28	12 343,26

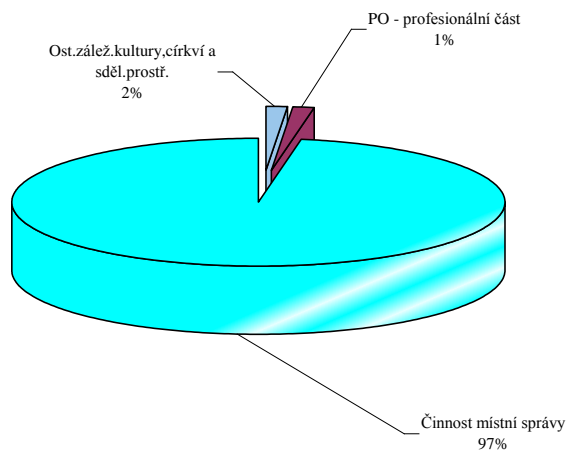

Vyhodnocení výdajů za ORJ 4 –kancelář starosty – rok 2009

Pol.	Název	Rozpočet		Skutečnost
		schválený	upravený	
5021	Ostatní osobní výdaje	50,00	70,00	68,82
5137	Drobný hmotný dlouhodobý majetek	60,00	0,00	0,00
5139	Nákup materiálu j.n.	500,00	325,04	325,04
5163	Služby peněžních ústavů	2,00	2,00	1,25
5164	Nájemné	0,00	13,00	11,90
5169	Nákup ostatních služeb	100,00	250,00	213,47
5194	Věcné dary	30,00	26,45	21,98
5213	Neinv.tsf. podnik.subj-práv.os.	0,00	42,00	42,00
za Par	2141 Vnitřní obchod	742,00	728,50	684,45
5011	Platy zaměstnanců v prac.poměru	535,00	535,00	500,75
5021	Ostatní osobní výdaje	20,00	0,00	0,00
5031	Pov.poj.na soc.zabezp.a přisp.na st.pol.zaměs	163,00	163,00	126,09
5032	Pov.pojistné na veřejné zdrav.pojištění	54,00	54,00	45,40
5137	Drobný hmotný dlouhodobý majetek	10,00	10,00	0,00
5138	Nákup zboží (za účelem dalšího prodeje)	0,00	0,50	0,36
5139	Nákup materiálu j.n.	5,00	5,00	1,76
5162	Služby telekomun.a radiokomunikací	20,00	20,00	6,83
5169	Nákup ostatních služeb	90,00	49,50	5,40
5229	Neinv.transfery nezisk.a podobným organizacím	4,00	0,00	0,00
za Par	2143 Cestovní ruch	901,00	837,00	686,58
5156	Pohonné hmoty a maziva	0,00	6,17	6,17
za Par	6117 Volby do Evropského parlamentu	0,00	6,17	6,17
5132	Ochranné pomůcky	0,00	14,00	12,66
5137	Drobný hmotný dlouhodobý majetek	30,00	53,00	52,71
5139	Nákup materiálu j.n.	150,00	118,50	97,95
5156	Pohonné hmoty a maziva	360,00	321,50	277,12
5162	Služby telekomun.a radiokomunikací	10,00	4,00	3,38
5163	Služby peněžních ústavů	110,00	93,50	49,07
5169	Nákup ostatních služeb	205,00	108,00	90,51
5171	Opravy a udržování	110,00	91,01	67,45
5175	Pohoštění	200,00	180,00	170,16
5178	Nájemné za nájem s právem koupě	660,00	410,00	408,11
5179	Ostatní nákupy j.n.	25,00	25,00	25,24
5229	Neinv.transfery nezisk.a podobným organizacím	243,00	226,54	195,13
5329	Ost.neinv.transf. veř.rozpočtům územní úrovně	0,00	55,46	55,46
za Par	6171 Činnost místní správy	2 103,00	1 700,51	1 504,92
ORJ	4 Kancelář starosty	3 746,00	3 272,17	2 882,12

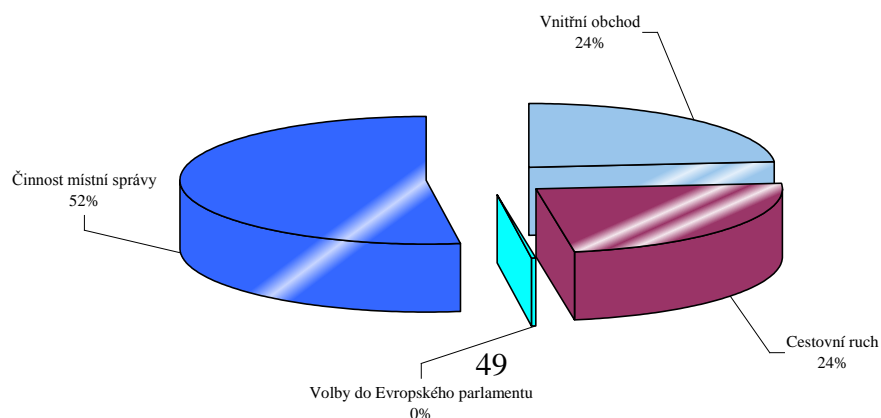

Vyhodnocení výdajů za ORJ 10 – komunální služby – rok 2009

Pol.	Název	Rozpočet		Skutečnost
		schválený	upravený	
5021	Ostatní osobní výdaje	26,00	15,00	12,20
5031	Pov.poj.na soc.zabezp.a přísp.na st.pol.zaměš	7,00	0,00	0,00
5032	Pov.pojistné na veřejné zdrav.pojištění	2,00	0,00	0,00
5137	Drobný hmotný dlouhodobý majetek	0,00	21,55	21,55
5139	Nákup materiálu j.n.	0,00	10,00	8,54
5151	Studená voda	14,00	1,00	0,97
5153	Plyn	0,00	0,00	0,00
5154	Elektrická energie	190,00	166,38	163,11
5164	Nájemné	10,00	10,00	0,97
5166	Konzult.,poradenské a právní služby	10,00	76,76	66,76
5169	Nákup ostatních služeb	2 150,00	2 214,00	2 154,72
5171	Opravy a udržování	360,00	253,38	238,16
5213	Neinv.tsf. podnik.subj-práv.os.	1 000,00	1 000,08	1 000,08
5361	Nákup kolků	70,00	5,00	2,65
5362	Platby daní a poplatků státnímu rozpočtu	1 001,00	831,62	830,13
6121	Budovy,haly a stavby	0,00	3 000,00	2 253,92
6130	Pozemky	0,00	1 500,00	42,59
za Par	3639 Komunální služby a územní rozvoj	4 840,00	9 104,76	6 796,34
ORJ	10 Komunální služby, správa majetku města	4 840,00	9 104,76	6 796,34

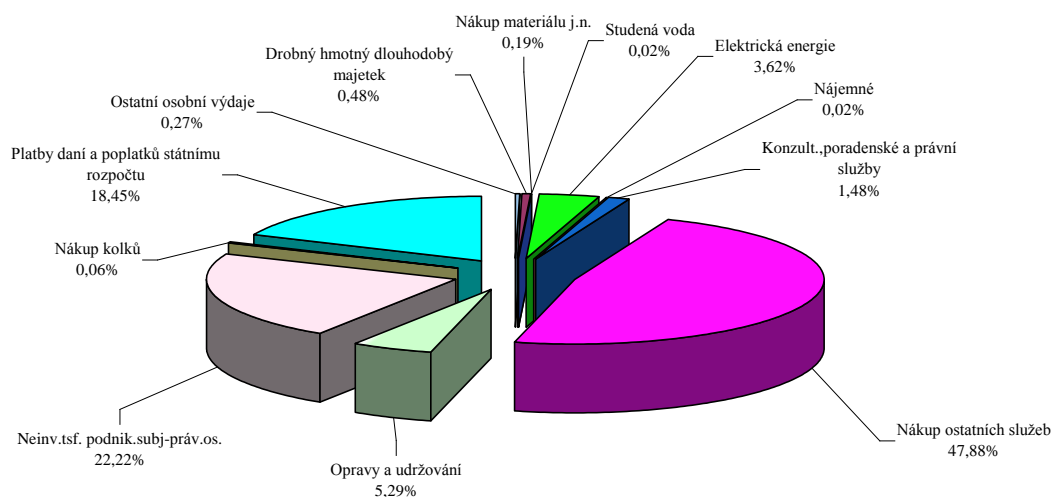

Vyhodnocení výdajů za ORJ 13 – informatika a personalistika – rok 2009

Pol.	Název	Rozpočet		Skutečnost
		schválený	upravený	
5021	Ostatní osobní výdaje	590,00	409,00	321,00
5023	Odměny členů zastupitelstev obcí a krajů	1 800,00	2 033,00	2 032,84
5031	Pov.poj.na soc.zabezp.a přísp.na st.pol.zaměs	300,00	357,00	356,75
5032	Pov.pojistné na veřejné zdrav.pojištění	120,00	180,00	179,16
5163	Služby peněžních ústavů	16,00	0,00	0,00
5173	Cestovné (tuzemsko+zahraničí)	65,00	17,00	16,55
5179	Ostatní nákupy j.n.	10,00	22,00	21,70
za Par	6112 Zastupitelstva obcí	2 901,00	3 018,00	2 928,00
5021	Ostatní osobní výdaje	0,00	224,50	210,56
5032	Pov.pojistné na veřejné zdrav.pojištění	0,00	8,06	8,06
5139	Nákup materiálu j.n.	0,00	18,77	18,77
5169	Nákup ostatních služeb	0,00	22,50	22,50
za Par	6117 Volby do Evropského parlamentu	0,00	273,83	259,90
5011	Platy zaměstnanců v prac.poměru	33 100,00	34 286,92	33 218,21
5021	Ostatní osobní výdaje	480,00	474,00	463,33
5031	Pov.poj.na soc.zabezp.a přísp.na st.pol.zaměs	8 500,00	8 581,72	8 055,60
5032	Pov.pojistné na veřejné zdrav.pojištění	3 300,00	3 181,34	3 088,12
5038	Povinné pojistné na úrazové pojištění	200,00	192,00	182,11
5132	Ochranné pomůcky	35,00	35,00	5,19
5134	Prádlo,oděv a obuv	5,00	5,00	0,00
5137	Drobný hmotný dlouhodobý majetek	90,00	201,96	161,79
5139	Nákup materiálu j.n.	120,00	85,00	21,87
5162	Služby telekomun.a radiokomunikací	870,00	781,51	771,10
5163	Služby peněžních ústavů	0,00	0,00	0,96
5164	Nájemné	900,00	1 034,10	997,80
5166	Konzult.,poradenské a právní služby	0,00	225,00	0,00
5167	Služby školení a vzdělávání	1 000,00	694,37	658,50
5169	Nákup ostatních služeb	2 825,00	4 839,15	3 546,94
5171	Opravy a udržování	80,00	34,00	0,38
5172	Programové vybavení	630,00	30,00	0,00
5173	Cestovné (tuzemsko+zahraničí)	280,00	194,85	170,94
5175	Pohoštění	0,00	65,05	28,58
5194	Věcné dary	0,00	1,00	0,99
5424	Náhrady mezd v době nemoci	0,00	224,00	223,73
5492	Dary obyvatelstvu	5,00	5,00	0,00
5499	Ost.neinv.transfery obyvatelstvu	0,00	828,00	748,74
5901	Nespecifikované rezervy	0,00	11,25	0,00
6125	Výpočetní technika	800,00	0,00	0,00
za Par	6171 Činnost místní správy	53 220,00	56 010,21	52 344,85
ORJ	13 Informatika a personalistika	56 121,00	59 302,05	55 532,75

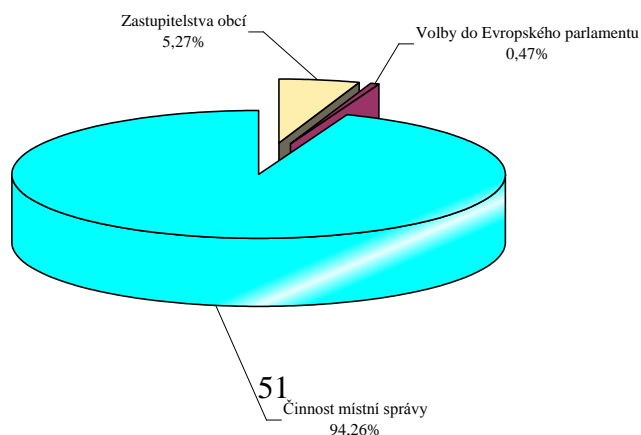

ODBOR VNITŘNÍCH VĚCÍ

Vedoucí odboru: Ing. Jaroslav Pour



Telefonní číslo: 585 086 260

Sídlo:

Opavská 1

vedoucí odboru,
vnitřní správa a samospráva
správní oddělení (matrika, evidence obyvatel, občanské
průkazy, cestovní doklady),
centrální podatelna, CzechPOINT,
pokladna,
spisovna, archiv,
přestupkové a právní oddělení

ČSA 30

Organizační struktura odboru:

správní oddělení - vedoucí	Miroslava Citovecká	kl.549
matrika	Dagmar Šarníková	kl.551
	Jindra Grulichová	kl.552
evidence obyvatel	Eva Špundová	kl.541
občanské průkazy	Marta Soldánová	kl.546
cestovní doklady	Věra Juráková	kl.547
vnitřní správa a	Anna Vaňková	kl.241
samospráva	Martina Horáková	kl.221
podatelna	Eliška Petříková	kl.511
	Jana Dostálová	kl.111
	Pavla Šindlerová	kl.111
	Irena Pazdzerová	kl.111
příjmová pokladna	Alena Krejčí	kl.281
přestupkové oddělení	Mgr. Petr Šrubař	kl.207
právní oddělení	Alena Mařáková	kl.206

Počet zaměstnanců odboru celkem: 15

správa budov a provozní zaměstnanci: 4

1. Statistické údaje

SPRÁVNÍ ODDĚLENÍ

CESTOVNÍ DOKLADY

	2005	2006	2007	2008	2009
vydané CD	2564	2883	1205	896	671

vydané CD – rychlé	213	190	178	87	73
rozhodnutí o odnětí CD	0	0	8	2	0
žádostí o vydání CD přes ZÚ	30	39	24	11	12
provedené změny v CP				195	192
správní poplatky (v Kč)	427800	574550	635450	470000	388150

OBČANSKÉ PRŮKAZY

	2005	2006	2007	2008	2009
vydané OP	8265	3650	3711	3397	2028
rychlé OP	0	21	36	79	98
počet přestupků	116	131	130	130	81
správní řízení	0	27	88	51	0
uloženo na pokutách (v Kč)	5000	3200	3500	6200	5500
správní poplatky (v Kč)	-	38800	43650	54000	49350

EVIDENCE OBYVATEL

	2005	2006	2007	2008	2009
hlášení k trvalému pobytu	173	186	184	233	175
narozené děti	135	158	148	140	172
odhlášení	264	219	233	247	235
úmrtí	158	139	131	155	157
změna v místě	391	374	414	503	440
změna příjmení	75	90	101	69	72
sňatky	96	110	111	84	78
rozvody	79	68	55	54	47
rejstřík trestů	1619	1360	1480	72	12
posudky	457	426	421	227	132
potvrzení	51	58	54	49	46
zbavení svéprávnosti	21	4	13	6	4
rušení trvalého pobytu	47	73	96	122	112
přidělení č.p.	28	23	26	26	19
počet obyvatel (k 31.12.)	14010	13996	13958	13934	13884
správní poplatky (v Kč)	-	26250	20450	26150	23600

osoby s úřední adresou TP v sídle MěÚ	počet	130	215	337	426
	% z TP	0,9	1,5	2,4	3,1

V letech 2005 – 2009 byl úbytek obyvatel odhlášením 257 osob.

Absolutní úbytek obyvatel v letech 2005 – 2009 byl 126 osob.

Nejvyšším faktorem úbytku obyvatel města je odchod mimo evidenční správní obvod města.

CD – cestovní doklad

ZÚ – zastupitelský úřad ČR

CP – cestovní pas

OP – občanský průkaz

TP – trvalý pobyt

MATRIKA

	2005	2006	2007	2008	2009
narození	837	972	919	1241	1119
manželství	112	109	129	120	117
církevní sňatky	9	7	8	6	6
sňatek s cizincem	6	4	2	3	4
úmrtí	558	559	533	536	583
ověření kopie	5949	3886	3686	3724	3529
ověření podpis	4755	4560	4938	5272	4692
druhopisy	676	698	753	805	805
druhopisy cizina	82	38	48	72	37
změna příjmení	7	8	12	8	8
změna příjmení po rozvodu	3	4	4	7	3
zápisy zvláštní matrika	13	2	9	8	8
osvědčení církevní sňatky	9	7	8	6	6
určení otcovství	110	88	49	95	120
zápis rozvod	144	88	66	78	62
správní poplatky (v Kč)	540976	384865	466017	448311	379329

CZECH POINT

	2008	2009
výpis z rejstříku trestů	733	463
výpis z katastru nemovitostí	108	431
výpis z obchodního rejstříku	62	133
výpis ze živnostenského rejstříku	--	8
bodové hodnocení	--	15
datové schránky od 01.07.2009	zřízení	6
	zneplatnění údajů	2
Celkem	973	1.058
Celkem poplatky (v Kč)	--	103.400

V roce 2009 byly zřízeny dvě pracoviště CzechPOINT – v budově Horní náměstí 16 (SMM) a v budově Opavská 1 (OVV).

PŘÁVNÍ ODDĚLENÍ

VYMÁHÁNÍ POHLEDÁVEK

	2005	2006	2007	2008	2009
předáno k vymáhání	62	32	20	12	48
z toho vymoženo	9	2	2	3	14
dohody o splátkách	0	1	1	1	4
pohledávky zastavené z důvodu bezvýslednosti soupisu movitých věcí	7	5	0	0	2
zůstává v řízení, pohledávky neukončené	46	24	15	9	34
uplatnění pohledávky v dědickém řízení			2	2	3

Poměr počtu pohledávek předaných k vymáhání k neukončeným pohledávkám zůstávajících v řízení je za posledních 5 let relativně konstantní – okolo 1,3 (1,4). Počet pohledávek úspěšně vymožených v absolutních číslech se zvýšil.

VÝPOVĚDI A VYKLIZENÍ BYTŮ

	2008	2009
žaloby na přivolení soudu k výpovědi z nájmu bytu	5	- *)
žaloby na vyklizení bytu	4	6
výpověď z nájmu bytu daná Městem Šternberk	5	4
zastaveno – objekt prodán	0	0

*) žaloby na přivolení soudu k výpovědi z nájmu bytu – tento institut byl v r. 2009 zrušen

KOMISE PRO PROJEDNÁVÁNÍ PŘESTUPKŮ

	2005	2006	2007	2008	2009
Počet zasedání přestupkové komise	101	72	64	60	56
Celkový počet přestupkových věcí	222	188	207	262	267
- z toho počet odložených / postoupených věcí	115	107	118	167	132
Počet ukončených přestupkových věcí	146	113	114	209	235
Počet nedorešených přestupkových věcí přecházejících do dalšího roku	32	25	38	53	32
- z toho ve fázi zahájení správního řízení	20	14	20	21	15
Počet přestupkových věcí u odvolacího orgánu	4	8	3	0	7
- nenabylo dosud právní moci	9	9	20	21	15
- plyne lhůta pro podání návrhu	4	2	8	6	8
Počet případů, u kterých dosud nebylo zahájeno řízení	2	3	13	28	6
Projednané přestupkové věci ukončené:					
- napomenutím	18	24	16	12	15
- pokutou	42	26	26	38	28
- zastavením řízení	41	34	26	30	25
- bez uložení sankce	1	0	2	0	0
Na pokutách bylo uloženo celkem (údaje v Kč)	48000	32500	32000	48500	89300
- z toho dosud uhrazená částka	15300	18000	21000	22000	36000
- na uložených pokutách z předchozích let bylo uhrazeno	24625	31450	33800	0	0
Na nákladech řízení bylo uloženo	50000	39000	29000	25000	36500
- z toho zapláceno na nákladech řízení	15600	10000	10000	11000	12000

Komise pro projednávání přestupků byla jmenovaná v roce 2000 starostou města.

Za rok 2009 proběhlo celkem 56 celodenních zasedání Komise pro projednávání přestupků (dále jen KPPP) Města Šternberka, v rámci kterých byla projednávána zpravidla 3 až 4 řízení dle složitosti případu a počtu předvolaných osob.

V rámci projednávání přestupkových případů lze konstatovat, že největší počet přestupků se týkal porušení ustanovení § 49 přestupkového zákona - přestupky proti občanskému soužití (45 přestupků) a porušení ustanovení § 50 přestupkového zákona - přestupky proti majetku (46 přestupků).

Následovaly ostatní přestupky proti veřejnému pořádku ve smyslu § 47 přestupkového zákona (10 přestupků) a nakonec § 46/2 přestupkového zákona – porušení obecně závazné vyhlášky (3 přestupky).

Sečteme-li položky udělených pokut a poplatků za náklady řízení bylo odborem OVV uloženo 125.800 Kč, což je při 28 pokutou ukončených řízeních cca 4.500 Kč za každé řízení, zde se jedná o výrazný nárůst v průměru uložených peněžitých pokut na jedno řízení oproti roku 2008, kdy částka činila 1.900 Kč.

Pro rok 2010 byla razantně zvýšena horní hranice sankce u přestupků § 49 přestupkového zákona (občanské soužití).

Oproti roku 2008 zůstal počet přestupků projednávaných v KPPP relativně obdobný, přičemž KPPP počet odložených přestupků snížila a počet projednaných naopak zvýšila.

2. Přehled o činnosti odboru

V roce 2009 byly kromě výše uvedených agend dále zajišťovány:

- realizace opravy fasády a svodů - budova MěÚ Horní náměstí 16,
- realizace sanace vlhkosti a oprava části kanalizace - budova MěÚ Horní náměstí 16
- dislokace odborů a rekonstrukce 11 kanceláří do prostor po ukončení pronájmů - budova MěÚ Opavská 1,
- vybudování a nové umístění centrální pokladny - budova MěÚ Opavská 1,
- zřízení spisovny a archivu úřadu v rámci zavádění norem ISO – budova MěÚ Opavská 1,
- realizace projektu „Odstranění bariér v objektech MěÚ Šternberk“, na který Město Šternberk získalo dotaci ve výši 1.021 tis.Kč - vybudování nového sociálního zařízení, výtahu a plošiny pro imobilní občany v budovách MěÚ Horní náměstí 16 a 9
- zřízení nové učebny pro odbor dopravy a silničního hospodářství/testy a zasedací místnosti – budova MěÚ Opavská 1,
- zřízení dvou pracovišť CzechPOINT :
 - o podatelna MěÚ Opavská 1,
 - o recepce MěÚ Horní nám.16
- spolupráce při konání závodů Ecce Homo – červen a září,
- spolupráce na Dnech evropského dědictví – září,
- agenda kontroly a doplňování označování ulic, veřejných prostranství, a budov čísly popisnými nebo evidenčními a čísly orientačními
- instalace nových úředních desek – před budovou MěÚ Opavská 1,
- spolupráce na přípravě Městského reprezentačního plesu, prosinec, leden



budova MěÚ Horní náměstí 16, stav před výměnou oken a rekonstrukcí fasády



budova MěÚ Horní náměstí 16, stav v průběhu rekonstrukce – červenec 2009



budova MěÚ Horní náměstí 16, stav porekonstrukci – září 2009



budova MěÚ Opavská 1 - stav před umístěním nových úředních desek – leden 2009



budova MěÚ Opavská 1, stav po umístění nových úředních desek – květen 2009



Městský úřad, Opavská ul., nová zasedací místnost – duben 2009



MěÚ Opavská 1, nová učebna odboru dopravy a silničního hospodářství – květen 2009



MěÚ Opavská 1, nová spisovna, září 2009



MěÚ Opavská 1, nová spisovna, říjen 2009



MěÚ Opavská 1, stav místnosti před rekonstrukcí – duben 2009



MěÚ Opavská 1, centrální příjmová pokladna po rekonstrukci - červenec 2009



Pohyblivá plošina umožňující bezbariérový přístup na stavební odbor – listopad 2009



Bezbariérové WC v přízemí budovy MěÚ Horní náměstí 16 – listopad 2009



Stavba výtahu - MěÚ Horní náměstí 16 – září 2009



Kabina výtahu ve schodišti budovy Horní náměstí 16 po instalaci výtahu – listopad 2009

ODBOR SOCIÁLNÍCH VĚCÍ



Vedoucí odboru : Ing. Jitka Zajacová
Telefon : 585 086 527
Sídlo: Budova MěÚ, Opavská 1, 2. poschodí

Organizační struktura odboru :

Alena Foukalová DiS.	vedoucí oddělení dávek a služeb sociální péče příspěvek na péči, mimořádné výhody pro občany těžce zdravotně postižené, agenda občanů zbavených způsobilosti k právním úkonům
Nataša Ryšánková	příspěvek na péči
Pavčina Motálková	příspěvek na péči, příspěvek na provoz motorového vozidla, příspěvek na zakoupení motorového vozidla
Tomáš Pospíšil	příspěvek na péči, příspěvek na pořízení kompenzačních pomůcek, příspěvek na úpravu bytu,
Zdenka Chmelová	dávky pomoci v hmotné nouzi
Jana Guxová	dávky pomoci v hmotné nouzi
Hana Opletalová	dávky pomoci v hmotné nouzi
František Miler	vedoucí oddělení sociálně právní ochrany dětí kurátor pro mládež, kurátor pro dospělé
Mgr. Mirka Mikudíková	sociálně právní ochrana dětí a mládeže, náhradní rodinná péče
Mgr. Markéta Vavroušková	sociálně právní ochrana dětí a mládeže
Lenka Černochová	sociálně právní ochrana dětí a mládeže
Mgr. Lenka Oborná	sociálně právní ochrana dětí a mládeže
Jaroslava Vážanská	komunitní plánování sociálních služeb (do 31.5.2009)

Počet zaměstnanců odboru : 14

1. Statistické údaje – příspěvek na péči, dávky pomoci v hmotné nouzi, dávky sociální péče pro těžce zdravotně postižené

1.1. Statistické údaje za rok 2009 – příspěvek na péči, dávky pomoci v hmotné nouzi, dávky sociální péče pro těžce zdravotně postižené

Příspěvek na péči, dávky pomoci v hmotné nouzi, dávky sociální péče pro těžce zdravotně postižené		
– příspěvek na péči		42,566.000
– pomoc v hmotné nouzi		3,267.897
z toho	Příspěvek na živobytí	2,633.356
	Doplatek na bydlení	153.883
	Mimořádná okamžitá pomoc	460.027
	Mimořádná okamžitá pomoc osobám ohroženým soc. vyloučením	20.631

– dávky pro zdravotně postižené		4,643.975,94
z toho	Jednorázový příspěvek na opatření zvláštních pomůcek	777.439,94
	Příspěvek na úpravu bytu	185.350,
	Příspěvek na zakoupení, celk.opravu,zvl.úpravu motorového vozidla	1,145.000
	Příspěvek na provoz motorového vozidla	2,492.486
	příspěvek úplně nebo prakticky nevidomým občanům	5.200
	příspěvek za užívání bezbariérového bytu a garáže	6.000
	Příspěvek na individuální dopravu	32.500
celkem		50,477.872,94

1.2. Statistické údaje za rok 2009 – příspěvek na péči - nové žádosti

Počet nových žádostí o PnP v období od 1.1.2009 do 31.12.2009			
	DOSPĚLÍ	DĚTI	CELKEM
Přiznané	38	15	53
I. stupeň	28	10	38
II. stupeň	4	2	6
III. stupeň	5	2	7
IV. stupeň	1	1	2
Nepřiznané, odejmuté, ukončené, zastavené			60
Nevyřízené			52
CELKEM			165

1.3. Statistické údaje za rok 2009 – vybrané údaje ve srovnání s předcházejícími roky

Rok	Dávky sociální péče – sociální potřebnost	Dávky sociální péče pro těžce zdravotně postižené	Dávky pomoci v hmotné nouzi	Příspěvek na péči	Celkem
1992	3,674.000,00				3,674.000,00
1993	4,359.000,00				4,359.000,00
1994	6,115.000,00				6,115.000,00
1995	7,377.000,00				7,377.000,00
1996	6,115.792,93				6,115.792,93
1997	7,930.204,32				7,930.204,32
1998	12,437.251,00				12,437.251,00
1999	19,940.701,00				19,940.701,00
2000	25,806.875,00				25,806.875,00
2001	26,515.642,00				26,515.642,00
2002	30,681.716,00				30,681.716,00
2003	28,673.216,00	3,906.039,00			32,579.255,00

2004	25,127.145,00	4,158.976,00			29,286.121,00
2005	22,912.111,00	4,321.104,00			27,233.215,00
2006	24,042.332,00	4,802.101,40			28,844.433,40
2007	1,251.074,00	4,894.734,00	3,078.242,00	43,451.000,00	52,675.050,00
2008		4,090.404,00	2,625.336,00	43,980.000,00	50,695.740,00
2009		4,643.975,94	3,267.897	42,566.000	50,477.872,94

2. Statistické údaje – sociálně právní ochrana dětí a mládeže

2.1. Statistické údaje za rok 2009 – sociálně právní ochrana dětí a mládeže

Sociálně právní ochrana dětí	Počet případů rodin z předchozího roku	Nové případy rodin v průběhu roku	Počet případů ke konci roku	Z toho živých případů
	1672	125	1797	359

2.2. Statistické údaje za rok 2009 - žadatelé o náhradní rodinou péči

	Počet podaných žádostí o NRP			První kontakt s dítětem za sledovaný rok	Vztah k dítěti		
	k 1.1.	za sledovaný rok	k 31.12.		Prarodiče	Jiný příbuzný	cizí
Žadatelé o osvojení	8	0	8	0	-	-	0
Žadatelé podle § 78 zák.o rodině	0	2	1	0	2	0	0
Celkem	8	2	9	0	2	0	0

2.3. Statistické údaje za rok 2009 – umístování dětí a mladistvých do náhradních rodinné, ústavní a ochranné výchovy

		Počet dětí celkem	Z toho do 15 roků
Ve sledovaném roce bylo umístěno na základě rozhodnutí do	péče budoucích osvojitelů (§ 19, odst. 1a) zákona o SPO)	0	0
	péče jiných občanů než rodičů (§45, odst. 1 ZR)	2	2
	ústavní výchovy (§46, odst. 1 ZR)	0	0

2.4. Statistické údaje za rok 2009 – evidenční údaje

		Počet případů k 31.12.
Podané návrhy (podněty) soudu na	napomenutí	6
	dohled	6
	nařízení ústavní výchovy	1
	zrušení ústavní výchovy	1
	určení otcovství	1
Podané podněty (oznámení) policii na	zanedbávání povinné výživy (§ 213 TZ)	0
	ohrožení mravní výchovy mládeže (§ 217 TZ)	1
	ubližení na zdraví (§ 221 TZ)	0

Orgán sociálně právní ochrany ustanoven opatrovníkem podle § 83 ZR	215
Počet soudních jednání, ve kterých sociální pracovníci zastupovali nezletilé děti	185
Jednání u jiných institucí, ve kterých sociální pracovníci zastupovali nezletilé děti	125
Vykonané návštěvy sociálních pracovníků v rodině	858

3. Komunitní plánování sociálních služeb

Nejvýznamnější aktivitou v rámci realizace projektu „Město Šternberk – komunitní plánování sociálních služeb“ v roce 2009 je realizace projektu „Bydlení pro matky/otce s dětmi v tísni Šternberk – Dalov“.

Projekt je realizován na základě výstupu plánování sociálních služeb na Šternbersku a v partnerství s organizací Sociální služby Šternberk p.o., která bude provozovatel tohoto zařízení.

Město Šternberk vytypovalo vhodný objekt k rekonstrukci a uspělo s projektem v dotačním programu ROP NUTS II Střední Morava Infrastruktura pro rozvoj sociálních služeb. Byla schválena dotace 19.776.192 Kč na tento projekt. Stavba objektu s deseti bytovými jednotkami a zázemím bude sloužit svému účelu na podzim roku 2010.

Se stavbou se začalo na podzim roku 2009.





ODBOR DOPRAVY A SILNIČNÍHO HOSPODÁŘSTVÍ

Vedoucí odboru:

Ing. Adriana Runštuková



Telefon:

585 086 561

Sídlo:

budova MěÚ, Opavská 1, 2.poschodí

Organizační struktura odboru

Silniční správní úřad	Ing. Adriana Runštuková
	Ing. Višnovská Marcela
Speciální stavební úřad	Ing. Višnovská Marcela
	Pachová Irena
Evidence řidičů a vozidel	Faltysová Lucie
	Kubíková Mariana
Evidence řidičů	Krobathová Věra
Správní řízení, přestupky	Nemrava Ctirad
	Fröml Bohumil
Zkušební komisař	Vogl Miroslav
Technik	Urbášková Renáta

Počet zaměstnanců odboru: 10

1. Statistické údaje.

1.1. Silniční správní úřad vykonává v přenesené působnosti činnosti vyplývající ze zákona č.13/1997 Sb., o pozemních komunikacích ve znění pozdějších předpisů.

Statistické údaje za rok 2006 - 2009 - silniční správní úřad (zákon č. 13/1997 Sb.)

	2006	2007	2008	2009
Rozhodnutí zvláštního užívání komunikace (§ 25)	124	152	135	127
Rozhodnutí o připojení k pozemní komunikaci (§ 10)	19	27	35	27
Rozhodnutí o povolení uzavírky a objížďky (§ 24)	50	45	37	40
Rozhodnutí o povolení stavby v silničním ochranném pásmu (§ 32)	4	1	4	1
Stanovení dopravního značení (§ 77 zák.č.361/2000 Sb.)	84	86	112	91
Státní dozor (§ 41)		5	4	3
Závazné stanovisko (§ 40)		1	32	14
Koordinované stanovisko				6

Rozhodnutí pevná překážka (§ 29)		1	3	
Vyjádření pro účely stavebního řízení	42	50	69	61
Celkem	323	368	431	
Správní poplatky celkem (Kč)	65 892,-	72 600,-	80 100,-	67 100,-

1.2. Úsek dopravně správní agentury (přestupky) v přenesené působnosti vykonává veškeré činnosti vyplývající ze zákona č. 361/2000 Sb., o provozu na pozemních komunikacích, ve znění pozdějších předpisů a činnosti vyplývající z dalších souvisejících předpisů.

Statistické údaje za rok 2006 - 2009 – správní řízení přestupky (zákon č. 361/2000 Sb.)

	2006	2007	2008	2009
Počet přestupků	311	315	331	337
Postoupeno jinam	27	17	6	6
Odloženo	19	19	27	18
Počet přestupků ke zpracování	357	351	364	361
Vyřízeno v příkazní řízení	137	124	110	160
Vyřízeno ve správním řízení	129	111	170	111
Blokově	4	11	51	5
projednáním bez uložení opatření	0	0	0	1
Napomenutím	4	1	0	0
Pokutou	201	246	331	264
zákazem činnosti	57	56	58	46
zastavením řízení	4	8	7	6
Přestupky na úseku alkoholismu	84	56	58	36
Přestupky mladistvých do 18 let	1	3	3	1
Rozhodnutí o odnětí ŘO na základě rozhodnutí soudu, nebo jiného správního orgánu	14	0	0	0
Rozhodnutí o vrácení ŘO	52	29	24	57
Sdělení pro účely pojišťoven	11	64	96	63
Pokuty uloženy ve správním a příkazním řízení ve výši (v Kč)	1 150.400,-	1 193.000,-	1 273.750,-	1 162.200,-

Statistické údaje za rok 2006 - 2009 - správní řízení (zákon č. 200/1990 Sb.)

	2006	2007	2008	2009
Rozhodnutí o odnětí ŘO dle § 94/1a (zdravotní nezpůsobilost)	8	4	4	2
Rozhodnutí o odnětí ŘO dle § 94/1b (odborná nezpůsobilost)	0	0	0	0
Pozastavení ŘO dle § 95	0	4	0	1
Přezkoušení odborné způsobilosti dle § 97, 101, 102	1	0	13	17
Vrácení ŘO dle § 100 (zdravotní způsobilost)	0	0	2	0
Vrácení ŘO dle § 101 (odborná způsobilost)	0	0	0	0

1.3. Úsek dopravní evidence v přenesené působnosti vykonává veškeré činnosti vyplývající ze zákona č. 361/2000 Sb., o provozu na pozemních komunikacích, zákona č. 56/2001 Sb., o podmínkách provozu vozidel na pozemních komunikacích a o změně zákona č. 168/1999 Sb., o pojištění odpovědnosti za škodu způsobenou provozem vozidla, ve znění pozdějších předpisů a činnosti vyplývající z dalších souvisejících předpisů a zákona č. 247/2000 Sb., o získávání a zdokonalování odborné způsobilosti k řízení motorových vozidel.

Statistické údaje za rok 2006 - 2009 – evidence vozidel (zákon č. 56/2001 Sb.)

	2006	2007	2008	2009
Vydáno osvědčení o registraci vozidla	2535	2744	3292	2425
Vydáno technických průkazů	480	452	540	360
Změny	5537	5738	6732	5516
Výdej dat z registru vozidel - § 4/3 zák. 56/2001	547	556	467	370

Statistické údaje za rok 2006 - 2009 – evidence vozidel (zákon č. 56/2001 Sb.)

	2006	2007	2008	2009
Rozhodnutí o schválení technické způsobilosti dovezeného vozidla - §80	239	233	270	220
Rozhodnutí o vyřazení původního VIN vozidla - §80	13	3	3	3
Rozhodnutí o schválení technické způsobilosti přestavěného vozidla - §80	3	3	2	8

Statistické údaje za rok 2006- 2009 – evidence řidičů (zákon č. 361/2000 Sb.)

	2006	2007	2008	2009
Vydáno řidičských průkazů	1861	2512	1588	1370
Vydáno mezinárodních řidičských průkazů	96	78	96	85
Vydáno profesních osvědčení	207	246	994	119
Změny	13020	35831	27646	20179
Výdej dat z registru řidičů – § 121/1 zák. 361/2000	444	457	559	339
Správní poplatky evidence řidičů, vozidel – celkem	1 918.750,-	2 286.135,-	2 803.465,-	1 902.573,-

Statistické údaje za rok 2006 -2009 – evid. žadatelů o řidič. oprávnění (zák.č.361/2000 Sb.)

	Počet vyzkoušených žáků		Počet opakovaných zkoušek					
			pravidla		technika		jízda	
Rok	2006	2007	06	07	06	07	06	07
AM moped od 15 let		2		5				

A1 motocykl od 16 let	39	17	12	17	1			
A18 motocykl od 18 let	19	24	1	2	2		2	
A21 neomezeně motocykl od 21let	26	43	1	1	2		2	1
B osobní 3,5 t	339	379	93	108	9	4	49	51
B+E přívěs za osobní vozidlo		11						
B1 osobní vozidlo do 900cm3								
C nákladní nad 3,5 t	40	38	5	20	2	4	2	
C+E přívěs	28	32		4	2		2	
C1 nákladní do 7,5 t								
C1+E přívěs								
T traktor	58	34	45	41	3	8	5	2
D	9	4						
Celkem	558	572	167	198	21	16	62	54
			2006 142 400,-Kč		2007 452 700,-Kč			

Statistické údaje za rok 2006- **2009** – evid. žadatelů o řidičské oprávnění (zák.č.361/2000 Sb.)

	Počet vyzkoušených žáků		Počet opakovaných zkoušek					
			pravidla		technika		jízda	
Rok	2008	2009	08	09	08	09	08	09
AM moped od 15 let	10	5	3	3			1	1
A1 motocykl od 16 let	34	33	12	18	2		10	8
A18 motocykl od 18 let	23	19	1		1		3	
A21 neomezeně motocykl od 21let	64	37	4		2		2	11
B osobní 3,5 t	370	350	90	120	14	15	144	180
B+E přívěs za osobní vozidlo	11	1						1
B1 osobní vozidlo do 900cm3								
C nákladní nad 3,5 t	62	21	11	4	7	1	13	2
C+E přívěs	70	50	7	5	7		11	8
C1 nákladní do 7,5 t								
C1+E přívěs								
T traktor	39	42	43	43	11	6	14	3
D								
Celkem	683	558	171	193	44	22	198	214
Poplatky za zkoušku z odborné způsobilosti	2008 591 200,-Kč		2009 503 700,-Kč					

Statistické údaje za rok 2006 - **2009** – evidence autoškol (zák.č.247/2000 Sb.,)

	2006	2007	2008	2009
Vydání registrace k provozování AŠ	1	1	2	0
Změna údajů v registraci AŠ	6	9	13	5
Odnětí registrace k provozování AŠ	0	0	1	0
Poplatky celkem	2000,-	2000,-	4800,-	0

1.4. Odbor dopravy a silničního hospodářství vydává osvědčení o odborné způsobilosti k provozování silniční dopravy – taxislužba dle § 6 a 8 zákona č. 111/1994 Sb., o silniční dopravě, ve znění pozdějších předpisů, a podle ustanovení § 8 vyhlášky Ministerstva dopravy a spojů č. 478/2000 Sb., kterou se provádí zákon o silniční dopravě.

Statistické údaje za rok 2006, 2009 – (zákon č. 111/1994 Sb.,)

	2006	2007	2008	2009
Osvědčení o odborné způsobilosti k provozování taxislužby § 6,8	1	0	0	0
Počet změn v evidenci taxislužby	6	35	62	11
Správní delikt			1	0
Poplatky celkem	600,-	3 200,-	20 400,-	9 000,-

Pro zkoušky k prokázání odborné způsobilosti k provozování silniční dopravy pro cizí potřeby dle ustanovení § 6 zák. č.111/1994 Sb., o silniční dopravě, ve znění pozdějších předpisů byla ustanovena v souladu s ustanovením § 7 prováděcí vyhlášky č.187/1994 Sb., zkušební komise, kterou jmenuje dopravní úřad z řad svých zaměstnanců.

1.5. Odbor dopravy a silničního hospodářství vydává osvědčení k provozování stanic měření emisí dle zákona č. 56/2001 Sb., o podmínkách provozu vozidel na pozemních komunikacích, ve znění pozdějších předpisů a podle zákona č. 168/1999 Sb., o pojištění odpovědnosti za škodu způsobenou provozem vozidla, ve znění pozdějších předpisů.

Statistické údaje za rok 2006- 2009 – (zákon č. 56/2001 Sb.,)

	2006	2007	2008	2009
Osvědčení k provozování stanice měření emisí § 80	0	0	0	0
Počet změn	2	1	0	4
Poplatky celkem	0	0	0	0

1.6. Speciální stavební úřad vykonává v přenesené působnosti činnosti vyplývající ze zákona č.13/1997 Sb., o pozemních komunikacích ve znění pozdějších předpisů a zákona č. 183/2006 Sb., o územním plánování a stavebním řádu (stavební zákon) ve znění zákona č. 68/2007 Sb.

Speciální stavební úřad - 2008, 2009 - správní řízení celkem(zákon č.183/2006 Sb.,)

	2008		2009	
	zahájeno	rozhodnuto		
Stavební povolení	13	12	18	18
Kolaudační rozhodnutí	9	9	1	1
prodloužení platnosti SP	1	1	1	1
Povolení změny stavby			1	1
Povolení předč. užívání	1	1	5	5
Veřejnoprávní smlouvy	1	1		
Kolaudační souhlas	7	7	10	10
Ostatní rozhodnutí	7	7	14	14
celkem správních aktů	39	38	50	50
Poplatky celkem	8 000,-		14 000,-	

Speciální stavební úřad – 2008, 2009 - ostatní opatření celkem(zákon č.183/2006 Sb.,)

	2008		2009	
	zahájeno	ukončeno	zahájeno	ukončeno
Stavební úpravy-ohlášení	9	9	5	5
Ostatní opatření	52	52	66	66
Zastavení stavebního povolení	3	3	2	2
Prodloužení lhůty pro dokončení stavby	0	0		
celkem správních aktů	64	64	73	73

ODBOR ŽIVOTNÍHO PROSTŘEDÍ

Vedoucí odboru: Ing. Miroslav Kluka do 31.12.2009



Telefon: 585 086 572
Sídlo: budova MěÚ Šternberk,
 Opavská 1, 2. poschodí

Organizační struktura odboru:

Lesní hospodářství a rybářství, myslivost
 Odpadové hospodářství,
 Vodní hospodářství
 Ochrana zemědělského půdní fondu,
 povolování stavby studní, DČOV
 Ochrana přírody a krajiny,
 povolování kácení stromů, ochrana zvířat
 Poplatky za odpady, ochrana ovzduší

Koordinátor projektu zdravé město,
 samospráva – zeleň, odpady, hospodaření

Ing. Jan Lacina - kl. 563
 Ing. Michaela Plášková - kl. 565
 Kamila Bučková - kl. 569
 Pavla Karásková - kl. 568

Markéta Vandurková - kl. 567

Věra Adamíková (do 28. 2.)
 Hana Petříková (od 1. 2.) - kl. 571
 Petr Blažek (do 31. 7.) - kl. 566
 Ing. Zdeněk Gažar (1. 8. - 30. 11.)
 Ing. Zdena Jurečková (od 1. 12.)

Počet zaměstnanců celkem: 8

Od 01.01.2010 je vedoucím odboru životního prostředí Mgr. Antonín Kostrůnek

1. Statistické údaje

Rok	R o z h o d n u t í									
	Voda	Les	Myslivost	Ovzduší	Odpady	Ochrana ZPF	Kácení dřevin	Svody zvířat	Zásahy do kraj.rázu	Přestupky Delikty
2003	70	18	58	64	41	58	35	9	4	5
2004	158	20	8	70	54	65	57	3	15	12
2005	166	56	5	83	27	70	93	4	21	12
2006	135	36	3	84	15	60	84	2	24	10
2007	569	26	7	79	13	59	202	11	4	6
2008	186	16	3	84	24	65	136	4	12	10
2009	155	24	3	82	20	39	76	6	14	5

Rok	Sdělení	Vyjádření	Stížnosti	Rybářské lístky	Lovecké lístky	Průkazy mysliv. stráže	Platební výměry	Hlášení Evidence odpadů	Hlášení přepr. nebezp. odpadů	Odpady upomínky výzvy
2003	143	275	10	159	11	20	270	175	750	740
2004	198	479	12	210	12	1	240	181	762	820
2005	653	626	13	271	36	10	1233	190	779	402
2006	163	672	13	295	20	24	450	163	800	570
2007	510	1062	9	280	17	2	850	163	792	200
2008	331	957	19	250	13	1	490	199	795	1030
2009	197	709	14	164	14	3	790	178	1106	1100

2. Přehled o činnosti odboru za rok 2009

Ochrana přírody a krajiny – zeleň:.

- realizace mobilní zeleně na Hlavním náměstí
- květinová úprava na Horním náměstí a Radniční ulici
- údržba zeleně na městském hřbitově, počátek realizace regenerace zeleně na městském hřbitově (podpořeno dotací ze strukturálních fondů EU)
- průběžné odstraňování havarijních stromů a následná dosadba nových dřevin ve městě
- výsadba zeleně v Tyršových sadech
- zajišťování údržby zeleně na cyklostezce Šternberk - Štarnov
- evidence náhradních výsadeb za rok 2009
- zadávání prací a kontrola činnosti VPP na úseku zeleně
- zadávání prací a kontrola činnosti společnosti Remit s.r.o. na úseku zeleně
- zabezpečení dalších činností dle z. č. 114/1992 Sb., o ochraně přírody a krajiny



Odpady:

- likvidace větších černých skládek za garážemi na Závodní ulici a kolem separačních hnízd
- vznik nového separačního hnízda na Závodní ulici
- pokračování zajištění zpětného odběru použitých baterií firmou ECOBAT s.r.o.
- získání první ceny v soutěži o keramické sluchátko sběrem vysloužilého elektrozařízení
- instalace dalších tří košů na psí exkrementy
- jarní a podzimní svoz velkoobjemového a nebezpečného odpadu
- součinnost při realizaci projektu „Odstranění staré ekologické zátěže v lokalitě Dalov ve Šternberku“
- součinnost při zpracování projektové dokumentace „Kompostárna Šternberk“
- zpracování podkladů pro vymáhání nedoplatků za platby za odpady
- zabezpečení dalších činností dle z. č. 185/2001 Sb., o odpadech, ve znění pozdějších předpisů

Vodní hospodářství:

- údržba fontány v Tyršových sadech
- součinnost při zpracování projektové dokumentace „Kanalizace aglomerace Šternberk“
- součinnost při realizaci projektu „Modernizace ČOV Šternberk“
- součinnost při realizaci projektu „Vodovod Puškinova“
- vedení majetkové a vodoprávní evidence vodovodů a kanalizací
- zabezpečení dalších činností dle z. č. 254/2001 Sb., o vodách a z. č. 274/2001 Sb., o vodovodech a kanalizacích, ve znění pozdějších předpisů



Ovzduší:

- provoz stanice na monitorování ovzduší v budově městského informačního centra
- vedení evidence středních a malých zdrojů znečišťování ovzduší
- kontrola znečišťovatelů ovzduší
- zabezpečení dalších činností dle z. č. 86/2002 Sb., o ochraně ovzduší, ve znění pozdějších předpisů

Lesní hospodářství a myslivost:

- plnění úkolů státní správy lesů na 10.166 ha lesa u 317 vlastníků
- 8 venkovních kontrol na lesy a myslivost
- řízení myslivosti na 21 honitbách ORP Šternberk dle ustanovení Mysliveckého zákona a platných vyhlášek
- administrace dotací za MZD dřeviny pro LS Šternberk a LS Bruntál
- vyřízení dotací od Olomouckého kraje na lesy ve vlastnictví Města Šternberk
- příprava podkladů k ceníkům a jednáním se Zábřežskou lesní a.s pro rok 2010
- řešení problematiky rybářství na ORP Šternberk – problematika rybářských stráží a vydání rybářských lístků
- spolupráce s Okresním mysliveckým svazem Olomouc na přehlídce trofejí, ozdravování zvěře, zkouškách adeptů a dalších aktivitách
- zabezpečení dalších činností dle zákona č.289/95 Sb., (lesní zákon) a zákona č.449/01 Sb., (zákon o myslivosti), ve znění pozdějších předpisů.

Ostatní:

- duben „Den Země“ - úklid města
- květen „Květinový jarmark 2009“
- září „Ekojarmark“ a „Řemeslné trhy“
- součinnost se školami a organizacemi (ČSOP) na ekologické výchově
- zabezpečení celoplošné a nárazové deratizace a dezinfekce ve městě
- spolupráce s MP při provozu zachytných kotců pro psy ve Šternberku a součinnost při převozu do útulku v Řepnici
- odchyt toulavých koček, zabezpečení kastrace a zpětné vypuštění do lokality
- šetření stížností na chov hospodářských a domácích zvířat
- úklid odpadů na Zelené stezce v příměstském lese a okolí Zelené budky



ODBOR ŠKOLSTVÍ A KULTURY



Vedoucí odboru :

Mgr. Jana Kameníčková

Telefon :

585 086 227

585 086 301, 585 086 305 školství

585 086 306 památková péče

585 086 570 kultura

Sídlo: budova MěÚ, Horní náměstí 16

Organizační struktura odboru :

Ivana Kučerová

státní správa a samospráva na úseku školství

Lenka Šimková

státní správa a samospráva na úseku školství

Pavla Koukalová

státní správa na úseku památkové péče

Lucie Čapková

samospráva na úseku kultury, správa památek

Počet zaměstnanců odboru :

5

1. Statistické údaje

a) Školství

Příspěvkové organizace na úseku školství zřizované Městem Šternberk

1. Základní škola Svatoplukova
2. Základní škola Dr. Hrubého
3. Základní škola nám. Svobody
4. Mateřská škola Nádražní
5. Mateřská škola Komenského
6. Školní jídelna Komenského
7. Školní jídelna Svatoplukova
8. Základní umělecká škola
9. Dům dětí a mládeže

Kapacita zařízení, počty žáků k 31.12.:

	rok	2009	2008	2007	2006
mateřské školy	Kapacita	350	350	350	380
základní školy	počet žáků	1 288	1 307	1 330	1 391
školní jídelny	počet obědů za rok	334 820	424 041	447 500	451 200
Základní umělecká škola	počet žáků	598	567	549	520
Dům dětí a mládeže	počet členů kroužků	1 089	1 079	901	709

Přehled počtu škol a školských zařízení v obvodu rozšířené působnosti:

mateřské školy	8	Šternberk – Komenského, Nádražní, Domašov n/Bystř., Domašov u Šternberka, Hnojice, Jívová, Lužice, Moravský Beroun
základní školy – 1. stupeň	1	Jívová
základní školy – 1. stupeň s mateřskou školou	5	Babice, Mladějovice, Štarnov, Žerotín, Huzová
základní školy 1. – 9. ročník	4	Šternberk – Svatoplukova, Dr. Hrubého, nám. Svobody, Moravský Beroun
školní jídelny	2	Šternberk – Svatoplukova, Komenského, (ostatní jídelny, výdejny – součástí škol)
Ostatní	2	ZUŠ, DDM
celkem	22	

Rozpočet přímých výdajů (rozpis dotace v Kč ze státního rozpočtu) :

	2009	2008	2007	2006
přepočtené úvazky zaměstnanců	296,99	306,56	310,35	308,72
přímé výdaje (platy, ostatní platby za provedené práce, pojistné, ostatní výdaje – např. učební pomůcky)	95.415.200	96.661.200	95.303.300	90.835.400
z toho rozpočet přímých výdajů městem zřizovaných škol a školských zařízení	66.880.300	68.001.000	67.379.400	64.359.300

Přehled počtu zpracovávaných statistických výkazů:

<i>výkazy o zaměstnancích a mzdových prostředcích</i>	2009	2008	2007	2006
P 1-04	88	92	92	92

<i>výkonové výkazy</i>	2009	2008	2007	2006
W 53/2005 – o zahájení docházky na ZŠ	10	10	10	10
V 36-01 – o úrazovosti	20	20	20	20
R 22-01 – o školní knihovně	10	8	8	8
S 3-01 – o základní škole	10	10	10	10
S 1-01 – o mateřské škole	14	14	14	14
R 13-01 – o ředitelství škol	18	18	18	18
S 24-01 – o ZUŠ	1	1	1	1
Z 2-01 – o školní družině	11	11	11	11
Z 15-01 – o DDM	1	1	1	1
Z 17-01 – o školním stravování	21	19	20	20
VM 3 – o vyúčtování účelové dotace	-	-	-	19
M 3 – výkaz – školní matriky ZŠ	10	-	-	-
výkonové výkazy celkem	126	112	113	132

b) Památková péče a kultura

Památkově chráněné objekty a památkově chráněná území	počet
Počet kulturních památek na území města Šternberka	65
Počet kulturních památek ve správním obvodu	30
Počet městských památkových zón – Šternberk	1
Počet městských památkových zón ve správním obvodu	0
Počet ochranných pásem na území města Šternberka	1
Počet ochranných pásem ve správním obvodu obce	1

Státní správa na úseku památkové péče	2009	2008	2007	2006
Počet vydaných závazných stanovisek ke kulturním památkám	21	21	24	29
Počet vydaných závazných stanovisek na objekty a území MPZ	35	89	54	44
Počet vydaných závazných stanovisek na objekty v ochranném pásmu	17	21	21	20
Počet vydaných závazných stanovisek k restaurování	5	14	16	10
Počet vydaných vyjádření k provedení archeologického průzkumu	2	6	3	8
Počet řešených přestupků na úseku památkové péče	11	2	1	0
Počet provedených místních šetření na území města Šternberka	84	80	76	69
Počet provedených místních šetření ve správním obvodu obce	12	9	4	7
Počet odvolání proti vydaným stanoviskům	1	0	0	1
Počet potvrzených stanovisek proti odvolání	1	0	0	1
Počet zpětvzetých žádostí	4	6	7	4
Počet vydaných vyjádření (k územním plánům, zamýšleným staveb. úpravám, aj.)	23	56	20	-

Příspěvkové organizace na úseku kultury zřizované Městem Šternberk

Městská kulturní zařízení p.o.

pracoviště: Galerie Šternberk, Kino OKO, Městský klub, Městská knihovna, Tylovo divadlo

Pravidelné promítání v kině Oko bylo pro nezáměr pozastaveno k 31.12.2007, nadále bylo možné využívání kinosálu pro filmovou projekci.

V návaznosti na rozhodnutí zastupitelstva v 9/2008 bylo provedeno zakonzervování budovy Tylova divadla (zejména z důvodu havarijního stavu vytápění), jako náhrada sálu s jevištěm bylo upraveno kino – vybudováno jeviště. První akcí pak byl hudební program v 3/2009. Kino nyní využívají zejména školy nebo divadelní soubor ŠOK. Pravidelné promítání bylo obnoveno vždy ve středu, podařilo se zajistit filmy – novinky.

2. Přehled o činnosti odboru za rok 2009

- ☞ Odbor zpracoval přihlášku do soutěže o nejlepší Program regenerace městských památkových rezervací a městských památkových zón, Město Šternberk jako vítěz v Olomouckém kraji postoupilo do celorepublikového finále, kde bylo nominováno mezi **3 nejúspěšnější města České republiky** ucházejících se o titul Historické město.

Titul „Historické město roku 2008“ získalo město Šternberk dne 16. dubna 2009 ve Španělském sále Pražského hradu při slavnostním setkání u příležitosti Mezinárodního dne památek a sídel.

Kromě pocty užívat titul obdrželo město finanční ocenění – 1 milion Kč za celostátní vítězství + 100 tisíc Kč za vítězství v krajském kole.



☞ Oblast památkové péče:

- pokračovala další etapa záchrany objektu bývalého augustiniánského kláštera – opravy a repase vnitřních výplní otvorů (zejména dveře se vstupem z vnitřního nádvoří, včetně kování a dalších úprav přílehlých místností) – dotace z Programu záchrany architektonického dědictví



- obnova památek v ORP (dotační program ministerstva kultury) – socha sv. Jana Nepomuckého v obci Hnojice (92 tis. Kč)
- Program regenerace městské památkové zóny – příspěvky vlastníkům kulturních památek:

dům čp.90, Hlavní náměstí 2 – restaurování vrat (celkové náklady 140 tis Kč, dotace ministerstva kultury 70 tis.,. příspěvek města 14 tis.)



dům čp. 1282, Olomoucká 14 – restaurování maleb, obnova truhlářských výrobků, kamenných prvků (celkové náklady 120 tis Kč, dotace ministerstva kultury 60 tis., příspěvek města 12 tis.)



dům čp. 1166, Bezručova 14 – restaurování portálu (celkové náklady 140 tis Kč, dotace ministerstva kultury 70 tis., příspěvek města 14 tis.)

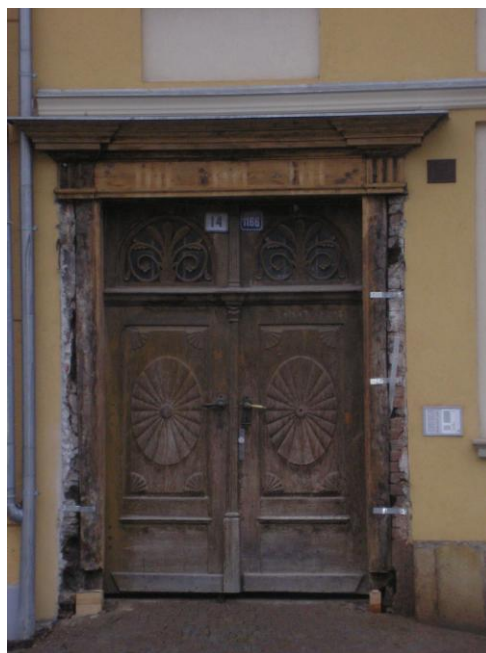

dům čp.113, ČSA 16 – bývalý dům osvěty – restaurování vstupních vrat (dotace ministerstva kultury 151 tis.)



prampouchy ul. Radniční – Jarní – oprava
restaurování sochy Svobody – z vlastních zdrojů (89 tis.)



kostel Zvěstování Panny Marie – restaurování fresek (příspěvek města 1,5 mil Kč, z toho 949 tis. dotace ministerstva kultury)

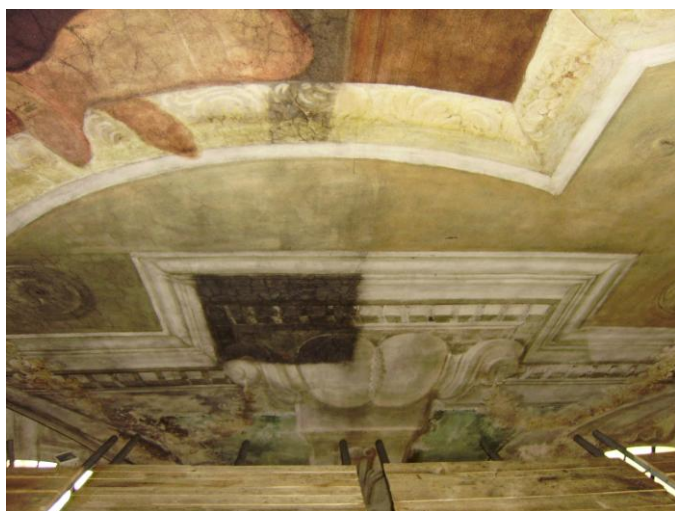

restaurování fresek (projekt Římskokatolické
farnosti, podpořen dotací „Norských fondů“
768 tis. eur, předpokládané ukončení prací
na jaře 2011)

☞ Realizace investičních akcí ve spolupráci s odborem rozvoje města a investic :

- realizace výstavby nového dětského hřiště na sídlišti Jiráskova za finanční podpory Nadace ČEZ (celkové náklady 1.124 tis. Kč, příspěvek Nadace ČEZ 996 tis. Kč)



- projekt modernizace základních škol (ZŠ Svatoplukova 2.419 tis. Kč, ZŠ Dr. Hrubého 2.682 tis. Kč a ZŠ nám. Svobody 2.580 tis. Kč)

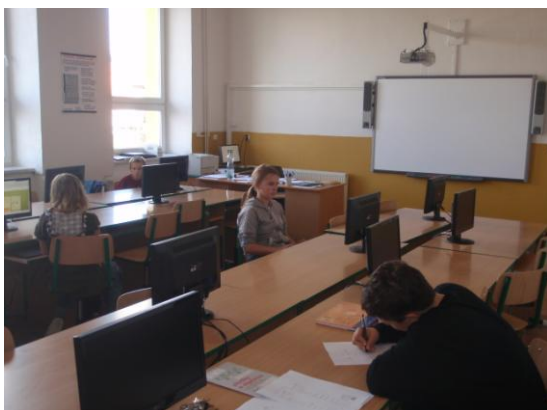

- spolupráce na realizaci stavebních prací – Expozice času II. etapa



☞ Z dalších činností:

- Evidence žádostí o příspěvek společenských a sportovních organizací a dalších žadatelů na činnost a provoz veřejně přístupných zařízení (sokolovna, zimní a fotbalový stadion)
- Evidence žádostí o příspěvek pro pořadatele jednorázových sportovních a kulturně společenských akcí pro veřejnost
- Příprava podkladů pro stanovení příspěvků (smlouvy, vyúčtování, kontrolní činnost)

Přehled žadatelů o příspěvky v roce 2009:

<i>oblast</i>	<i>počet doručených žádostí</i>	<i>požadavek (Kč)</i>	<i>počet poskytnutých příspěvků</i>	<i>poskytnuto (Kč)</i>
pořadatelé akcí pro veřejnost	42	2.263.760	18	509.200
<i>Oblast sportu a volného času</i>				
činnost a provoz	29	7.571.800	20	4.761.688
prevence kriminality	5	82.500	4	18.000
<i>Oblast kultury</i>				
Činnost	19	944.800	16	449.400

- Příprava a organizace kulturních, sportovních a společenských akcí a setkání představitelů partnerských měst, zejména:

- **Národní zahájení Dnů evropského dědictví** (nejvýznamnější kulturně společenská akce roku, za přítomnosti významných hostů, zejména hejtmana Olomouckého kraje, ministra kultury, ředitelky Národního památkového ústavu, pana Zdeňka Sternberga)



SDRUŽENÍ HISTORICKÝCH SÍDEL
ČECH, MORAVY
A SLEZSKA



STERNBERK

ŠTERNBERK

11. - 13. ZÁŘÍ 2009

hlavní garant
Sdružení historických sídel
Čech, Moravy a Slezska

partneři hlavního garanta
Ministerstvo kultury ČR
Ministerstvo pro místní rozvoj ČR
Ministerstvo školství,
mládeže a tělovýchovy ČR

záštitu přeužali
Ing. Miloslav Vlček
předseda Poslanecké sněmovny
Parlamentu
České republiky
Ing. Martin Tesařík
hejtman Olomouckého kraje
Mgr. Jaromír Sedláček
starosta města Sternberka

SPONZORI A PARTNEŘI



NÁRODNÍ ZAHÁJENÍ DNŮ EVROPSKÉHO DĚDICTVÍ

PAMÁTKY MĚŘENÉ ČASEM

05.09. - 28.10.2009 výstava sternberského fotoklubu "BĚH ČASU", bývalý augustiniánský klášter,
vernisaž 05.09.2009 v 17.00 hodin
09.09. - 02.10.2009 výstava "HISTORIE ŠTERNBERSKÝCH ZÁVODŮ ECCE HOMO", Galerie Sternberk,
Radniční ulice, vernisaž 09.09.2009 v 17.00 hodin
12.09. - 31.10.2009 výstava "NOSITELÉ TRADICE LIDOVÝCH ŘEMESEL 2009", bývalý augustiniánský klášter
15.09. - 19.09.2009 výstava "MODELY NEJZNÁMĚJŠÍCH HRADŮ A ZÁMKŮ", pro školy s konkrétním a věcné ukázkou
režbarského řemesla v podání studentů Střední odborné školy Tovačov, Statní hrad Sternberk

PROGRAM

Pátek 11. září 2009

<p>Hlavní náměstí</p> <p>09.30 hod. start Rally Jeseník 15.30 hod. prezentace místních škol 17.30 hod. cíl Rally Jeseník 18.00 hod. začíná OLDIES PARTY místní hudební formace pokračujeme OLDIES PARTY 19.30 hod. Alba revival OLDIES DISKOTÉKA 21.30 hod. bývalý augustiniánský klášter 17.00 hod. vernisaž výstavy Nositelé tradice lidových řemesel 20.00 hod. koncert Chantal Poullain</p>	<p>Státní hrad Sternberk</p> <p>09-17.00 hod. kostymované prohlídky 09-17.00 hod. výstava modelů nejznámějších hradů a zámků 09-16.00 hod. plenér režbářů a řemesel - studenti středních odborných škol (Tovačov a další) 19-22.00 hod. rytířská představení a soubor skupiny Exulis 09-17.00 hod. prodejní výstava obrazů pražské Galerie DOLMEN s.r.o., absolventů pražské AVU a brněnské FAVU</p>
---	---

Sobota 12. září 2009

<p>Hlavní náměstí, trať Ecce Homo</p> <p>po celý den řemeslné trhy 09.00 hod. výstava veteránů Radniční ulice 09.45 hod. koncert Harmonie Sternberk 09.45 hod. vyhlášení výsledků soutěže: "Evropské město Sternberk v proměnách času" 10.00 hod. SLAVNOSTNÍ NÁRODNÍ ZAHÁJENÍ DNŮ EVROPSKÉHO DĚDICTVÍ 2009 předání ocenění Nositelům tradice lidových řemesel 12.00 hod. odpoledne pro děti - kouzelníci, šermíři, kejkliři, soutěže 13.00 hod. jízda pravidelností, tréninkové jízdy na trati Ecce homo 15.30 hod. vystoupení sternberských hudebních formací MORAŤSKÝ VEČER 19.30 hod. koncert "Stracené ráj" 21.00 hod. Olomava show 22.00 hod. koncert Marek Ztracený 23.15 hod. slavnostní ohňostroj</p>	<p>bývalý augustiniánský klášter</p> <p>14.00 hod. amatérské divadelní představení souboru ŠOK 16.00 hod. předhledky tanečních souborů ZUŠ 18.00 hod. koncert Pavel Bobek a Pavlína Jiřová 20.30 hod. Moravské divadlo Olomouc taneční vystoupení Beatles</p> <p>Státní hrad Sternberk</p> <p>09-18.00 hod. povídky o historii zbraní 09-16.00 hod. plenér režbářů a jiných řemesel 09-18.00 hod. výstava modelů nejznámějších hradů a zámků 09-18.00 hod. prohlídky v historických kostýmech, živé obrazy z historie 09-17.00 hod. prodejní výstava obrazů pražské Galerie DOLMEN s.r.o., absolventů pražské AVU a brněnské FAVU</p>
---	---

Neděle 13. září 2009

<p>Hlavní náměstí, trať Ecce Homo</p> <p>09.30 hod. slavnostní zahájení Ecce Homo Historic 10.00 hod. start prvního vozu 10.30 hod. vystoupení sternberských hudebních formací 11.00 hod. předání cen trenérům a sportovcům 12.00 hod. polední diskotéka 13.00 hod. lidové odpoledne - mažoretky, Olomoučtí trubáci, hanácká dechová hudba 16.00 hod. vyhlášení výsledků Ecce Homo Historic</p>	<p>bývalý augustiniánský klášter</p> <p>10.30 hod. koncert chránové hudby</p> <p>Státní hrad Sternberk</p> <p>09-17.00 hod. prohlídky v historických kostýmech, živé obrazy z historie 09-17.00 hod. výstava modelů nejznámějších hradů a zámků 10-17.00 hod. zábavní program pro děti v historickém duchu 09-17.00 hod. prodejní výstava obrazů pražské Galerie DOLMEN s.r.o., absolventů pražské AVU a brněnské FAVU</p>
--	--

Změna programu vyhrazena
Na všechny kulturně společenské programy v centru města vstup volný
Vstupné na hrad je 100 Kč pro dospělé / 1 den, děti a studenti do 26 let zdarma



- **Den otevřených dveří v bývalém domě osvěty** (únor) a Den otevřených dveří u příležitosti dokončení stavebních úprav (prosinec) včetně Slavnostního otevření Expozice času za přítomnosti významných hostů, zejména hejtmána Olomouckého kraje a autora libreta expozice



- spolupráce při organizaci závodů Ecce Homo
- spolupráce na účasti Sportovního setkání mládeže partnerských měst (Kobiór/Polsko, 5/2009)



- organizace sbírky dárků pro děti z dětského domova v Dobšíně
- vánoční světelná výzdoba města – nově osvětlen strom u kostela
- organizace 14. Městského reprezentačního plesu – výtěžek plesu věnován Charitě Šternberk



- ocenění trenérů a sportovců



- setkání u příležitosti Dne učitelů a ocenění pedagogických pracovníků



- Pokračování v přípravě realizace expozice z historie města ve spolupráci s obč. sdružením Prohlubování česko-německých vztahů, gymnáziem a dalšími (jednání u kulatého stolu)
- Organizace zápisu dětí do 1. tříd základních škol a do mateřských škol
- Vydání pamětních listů žákům 1. tříd
- Realizace programu prevence kriminality na místní úrovni v rámci programu „Naše město 2009“, získána dotace ministerstva vnitra a Olomouckého kraje (administrace projektů Městské policie a DDM)
- Správa dětských veřejných hřišť, dopravní hřiště (mandátní smlouva s DDM – garance výuky dopravní výchovy, spolupráce v komisi BESIP), běžná údržba a revitalizace veřejných hřišť
- Prezentace školských zařízení veřejnosti (Dny otevřených dveří, vystoupení dětí MŠ, ZŠ a ZUŠ na akcích města, na hradě)
- Administrace komisí: školská, prevence kriminality, sportu a volného času, kulturní, MPZ a cestovního ruchu

☞ Přehled žádostí o dotace:

- ministerstvo kultury – program zachrany architektonického dědictví – býv. augustiniánský klášter (poskytnuto 500 tis. Kč)
- ministerstvo kultury – program regenerace MPZ a MPR (poskytnuto 1.300 tis Kč, vtom 1.100 tis. Kč jako odměna za vítězství v krajském i celostátním kole soutěže o titul Historické město))
- ministerstvo kultury – podpora obnovy kulturních památek v obcích (poskytnuto 92 tis. Kč)
- Olomoucký kraj – příspěvky na obnovu kulturních památek – restaurátorské práce drobné památky (neposkytnuto)
- realizace dětského hřiště Jiráskova (Nadace ČEZ – poskytnuto 996 tis. Kč)
- Olomoucký kraj – významné projekty: Národní zahájení Dnů evropského dědictví (poskytnuto 100 tis. Kč)
- ministerstvo vnitra – program prevence kriminality – investiční projekty Městské policie (poskytnuto 462 tis. Kč)
- Olomoucký kraj – program prevence kriminality – neinvestiční projekt DDM (poskytnuto 16 tis. Kč)

ODBOR OBECNÍ ŽIVNOSTENSKÝ ÚŘAD



Vedoucí odboru: Bc. Iveta Tomečková

Telefon: 585086574

Sídlo: Opavská 1, Šternberk, II. poschodí

Organizační struktura odboru:

Havelková Markéta DiS. – kl. 535

Kůrová Gabriela – kl. 533

Michalcová Miluše – kl. 579

Vašíčková Renata – kl. 577

živnostenská kontrola, SOS - obrana spotřebitele
živnostenská kontrola, SOS - obrana spotřebitele
registrace, správní činnost, zemědělský podnikatel,
Centrální registrační místo
registrace, správní činnost, zemědělský podnikatel,
Centrální registrační místo

počet zaměstnanců odboru celkem: 5

1. Statistické údaje za rok 2009

Statistické údaje za rok 2009 – registrační činnost

	Celkem	Fyzická osoba	Právnícká osoba	Zahraniční osoba
Počet nově vydaných ŽO	331	283	43	5
Změny provedené v ŽO (§49, §56 ŽZ)	328	267	54	7
Zrušená ŽO	117	111	4	2
Zaniklá ŽO	123	97	25	1
Přerušená ŽO	708	701	6	1
Správní poplatky celkem (Kč)	261.640	234.400	21.020	6.220
Z toho : - za vydání ŽO	221.500	200.140	15.900	5.460
- za změnový výpis	12.400	10.500	1.200	700
- za zrušení ŽO	nezpłatněno	nezpłatněno	nezpłatněno	nezpłatněno
- za jiné dokumenty	26.080	22.500	3.580	0
- za výpisy z RŽP	1.660	1.260	340	60
Počet přidělených čísel jednacích (vztahující se k podnikatelským subjektům a k ostatní dokumentaci živnostenského podnikání)	2120			
Počet přidělených čísel spisů	1849			
Počet nových zemědělských podnikatelů	2			

Počet pořízených výpisů z Czech POINT	183
Počet pořízených výpisů z RT	87
Počet pořízených výpisů z OR	33
Počet pořízených výpisů z KN	62
Počet pořízených výpisů z ŽR CRR	0 1
Správní poplatky za výpis z OR (Kč) 4.200	

Statistické údaje za rok 2009 – kontrolní činnost

	Celkem	Fyzická osoba	Právnícká osoba	Z toho ZO
Uložené sankce	37.900,-	34.900,-	3.000,-	0,-
Počet uložených sankcí	47	43	3	1
Sankce za porušování ŽZ a ostatních předpisů uložených v blocích (počty)	45	42	3	-----
Sankce za porušování ŽZ a ostatních předpisů uložených v blocích (Kč)	20.900,-	17.900,-	3.000,-	-----
Sankce za porušování ŽZ a ostatních předpisů uložených ve správních řízeních (počty)	2	2	-----	-----
Sankce za porušování ŽZ a ostatních předpisů uložených ve správních řízeních (Kč)	17.000,-	17.000,-	-----	-----
Pořádkové pokuty dle § 19odst. 1 zákona č. 552 / 1991 Sb., o státní kontrole (počty)	2	2	-----	-----
Pořádkové pokuty dle § 19odst. 1 zákona č. 552 / 1991 Sb., o státní kontrole (Kč)	9.000,-	9.000,-	-----	-----
Sankce za neoprávněné podnikání (počty)	2	2	-----	-----
Sankce za neoprávněné podnikání (Kč)	17.000,-	17.000,-	-----	-----
Počet provedených kontrol	66	62	3	1

Ke konci roku 2009 se pracovníce našeho odboru zúčastnily úvodního semináře k projektu Policie ČR "Než naliješ skleničku", který zaštiťuje Olomoucký kraj. Tento projekt je zaměřen hlavně na prevenci podávání alkoholických nápojů dětem a mladistvým v provozovnách veřejného stravování a občerstvení a probíhá ve 4 okresech a to v Olomouci, Přerově, Prostějově a Jeseníku. Účastníci semináře, kteří byli hlavně z řad provozovatelů restauračních zařízení, ale i volených orgánů samospráv a dalších zájemců se na semináři dozvěděli základní problematiku související s podáváním alkoholu dětem ze strany odborníků a jednotlivých úřadů, které dohlíží nad dodržováním právních předpisů a zákonných norem, které souvisejí s provozováním restaurací a barů. Těmito orgány jsou

především Policie ČR, hasiči, česká obchodní inspekce, živnostenské úřady, hygienické stanice a orgány sociálně právní ochrany dětí. Tento seminář byl pouze začátkem celé akce, obsahem projektu jsou hlavně koordinované preventivní kontroly všech těchto orgánů a první proběhly už v roce 2009, ale budou pokračovat i do roku 2010. Odbor obecní živnostenský úřad Městského úřadu Šternberk se k tomuto projektu aktivně připojil.

ODBOR STAVEBNÍ



Vedoucí odboru: Ing. Robert Černocký

Telefon: 585086400

Sídlo: Budova MěÚ Šternberk, Horní náměstí 57/9, Šternberk

Organizační struktura odboru:

Stavební technici	Rudolf Gajdoš Svatoslava Zahrádková Marie Žatková Petr Šenk Irena Pachová do 30.09.2009 Zuzana Tomková od 01.10.2009
Územní technik	Marta Pirlimová
Úřad územního plánování	Ing. Martina Davidová Bc. Eva Keclíková, Dis.
Archiv, statistika, sekretariát	Alice Pospíšilová

Počet zaměstnanců odboru: 10

1. Statistické údaje

1.1. Úřad územního plánování

Na žádost obcí pořizoval územní plány a jejich změny. Pro město Šternberk pořizoval pět změn Územního plánu sídelního útvaru Šternberk. Dále odbor pořizoval průběžnou aktualizaci územně analytických podkladů pro celý správní obvod obce s rozšířenou působností a zahájil práce na pořízení nového územního plánu města.

Úkon/Rok	2009	2008	2007
Územně plánovací informace o podmínkách využívání území	15	33	10
Vyjádření/sdělení k využívání území	31	43	33
Celkem řešených ÚPD a změn ÚPD – město	5	6	2
ÚPD – město	1	0	0
Změny ÚPD – město	4	6	2
Počet lokalit – město	19	22	2
Celkem řešených ÚPD a změn ÚPD – obce	22	12	14
ÚPD – na žádost obcí	6	5	7

Změny ÚPD – na žádost obcí	16	7	7
Počet lokalit řešených změnami ÚPD	41	10	11
Celkem řešených ÚPD a změn ÚPD	27	18	16
Celkem počet lokalit řešených změnou ÚPD	60	32	13
Počet pořizovaných územně plánovacích podkladů	2	1	3

1.2. Obecný stavební úřad

Úkon/Rok	2009	2008	2007
Územní řízení - počet vydaných rozhodnutí	75	75	72
Územní řízení + změna	53	54	70
Zjednodušené územní řízení + změna	16	10	1
Veřejnoprávní smlouva + změna	6	11	1
Územní řízení - úkony, které nejsou rozh.	210	187	168
Územní souhlas	173	158	141
Územně plánovací informace	37	29	27
Povolení stavby - počet vydaných rozh.	194	194	260
Stavební řízení + změna	104	86	169
Veřejnoprávní smlouva + změna	1	3	3
Spojené územní a stavební řízení + změna	73	76	62
Dodatečné povolení	16	29	26
Povolení stavby - úkony, které nejsou rozh.	98	149	139
Ohlášení stavby + změna + souhlas mlčky	46	95	115
Sloučený územní souhlas a ohlášení stavby	52	54	24
Užívání stavby - počet vydaných rozh.	87	138	233
Kolaudační řízení	77	128	222
Předčasné užívání	1	2	1
Změna užívání - rozhodnutí	0	2	9
Zákaz užívání - rozhodnutí	9	6	1
Užívání stavby - úkony, které nejsou rozh.	171	123	59
Oznámení užívání stavby	98	72	23
Kolaudační souhlas	43	31	23
Zkušební provoz	7	3	5
Dokumentace provedení stavby	0	0	1
Změna užívání - souhlas	23	17	7
Odstr. staveb - počet vydaných rozh.	0	2	4
Povolení odstranění	0	2	4
Odstr. staveb - úkony, které nejsou rozh.	8	7	2
Ohlášení odstranění	8	7	2
Jiná řízení a opatř. - počet vydaných rozh.	247	241	187
Řízení o výjimce	16	27	26
Jiná rozhodnutí	5	1	1
Procesní rozhodnutí	226	213	160
Ostatní opatření a stanoviska	387	422	423
Sankce – rozhodnutí celkem	13	6	0
Rozhodnutí o správním deliktu	3	2	0
Rozhodnutí o přestupku	10	4	0
Uloženo na pokutách v tis. Kč – pravomocně	480	137	0
Dohled	184	210	142
Státní dozor	0	0	2
Kontrolní prohlídky	184	210	140
Celkový počet vydaných rozhodnutí	616	656	756
Celkový počet ohlášení a správních úkonů, které nejsou rozhodnutím	671	676	510
Vybráno na správních poplatcích v tis. Kč	223	245	230
Celkový počet ostatních úkonů	387	422	423

2. Přehled významnějších akcí

2.1. Na úseku územně plánovací činnosti

- Pořizování souboru změn č. 9 Územního plánu sídelního útvaru Šternberk – obsahuje celkem 16 dílčích změn a je pořizován na základě návrhů vlastníků nemovitostí na území města Šternberka a na základě podnětů pořizovatele.
- Průběžná aktualizace územně analytických podkladů pro ORP Šternberk.
- Pořizování nových územních plánů obcí Norberčany, Mutkov, Babice, Lužice, Řídeč, Domašov nad Bystřicí.
- Započetí prací nařízení nového územního plánu města Šternberka (informace v médiích, veřejná beseda, zpracování zadání ...).

Územní plán Babice – Hlavní výkres

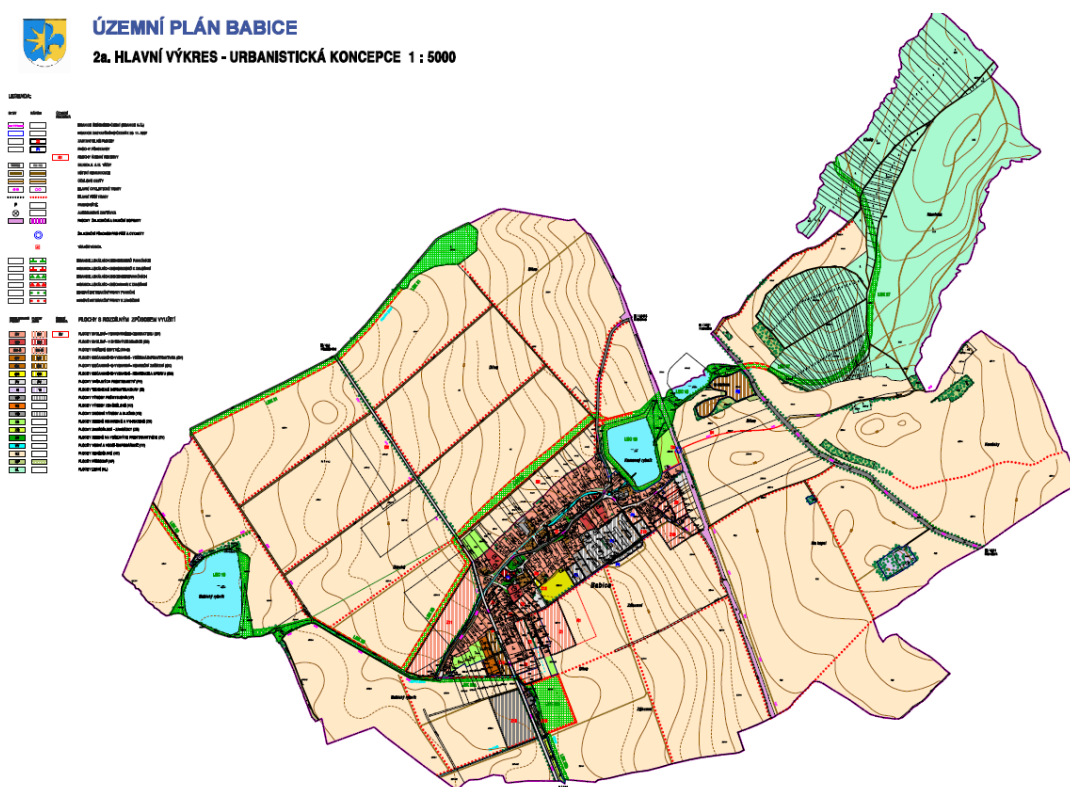

2.1. Na úseku umisťování a povolování staveb

- Územní rozhodnutí - „silnice I/46 Šternberk – obchvat“ – ŘSD ČR, Praha.
- Územní rozhodnutí - „obchodní centrum a autobusové nádraží – Šternberk“ – DOLPHINN POOLS s.r.o., Praha.
- Územní rozhodnutí - „přístavba obchodního domu „VOPA“ ve Šternberku“ - VOPA building s.r.o..
- Územní rozhodnutí - „Optický kabel v HDPE ve Šternberku“ – FOFRNET s.r.o., Olomouc.
- Stavební povolení - Chráněné bydlení pro matky (otce) s dětmi v Dalově – Město Šternberk.
- Stavební povolení - Technická infrastruktura v lokalitě bývalých kasáren kpt. Nálepky ve Šternberku – Město Šternberk.
- Celoplošné provádění rozvodů NN a VO ve Šternberku (ulice: Tkalcovská, Křížová, Větrná, Jesenická, Rýmařovská, Okrajová).
- Rozšíření vedení VN 22 kV, stožárová DTS, venkovní vedení NN, kabelové vedení NN – v obci Domašov u Šternberka.

ODBOR SPRÁVY MAJETKU MĚSTA



Vedoucí odboru:

Mgr. Miroslav FIALA

Telefon:

585 086 214

Sídlo:

Vedoucí odboru SMM:

Budova MěÚ, Horní náměstí 16, přízemí

Organizační struktura odboru:

Oddělení evidence majetku – SMM-E

Vedoucí oddělení

Ing. Eva Kohnová

Referent pro pozemky

Lubomír Hladiš DiS

Referent pro obytné domy a stavby

Pavčina Stránělová

Referent pro CZECH POINT

Blanka Marešová DiS

Referent evid., stav. parcely, sekret.

Petra Smrčková DiS

Oddělení správa bytů a nebytových prostor – SMM- SBNP

Vedoucí oddělení

Bc. Dana Hoppová

Referent pro údržbu

Ivana Czabeová

Referent správy bytů, FRB

Jana Czabeová

Referent energetik

Ivan Poč

Počet zaměstnanců odboru

10

1. Statistické údaje

Oddělení evidence majetku / SMM-E

Statistické údaje jsou seříděny do oblastí podle druhu činnosti a problematiky

Oblast převodů nemovitého majetku - budovy, pozemky nájmy pozemků	Počet 2006	Počet 2007	Počet 2008	Počet 2009
Prodej parcel – ostatní	199	77	28	77
Prodej parcel pro RD/ pro podnikání	1/1	5/9	1/3	1/3
Prodej budov	6	13	1	8
Prodej bytů/ podílů na domě	181	197	97	49
Pronájem pozemků Města	44	25	32	42
Pozemky bezúplatně / úplatně převedeny na Město	53/1	7/9	5/12	34/5
Budovy, stavby bezúplatně/ úplatně převedeny na Město	74/1	0	0/5	3/1
Pozemky směněné Městem/ do vlastnictví Města	0/0	0	1/3	4/1
Pozemky zapsané do majetku Města dle zák. 172/91Sb.	1	18	2	6
Vklady ne/peněžitě - budov, staveb, pozemků Města do spol.	1	0	0/1	1/0
Pozemky převedené z LV1 do maj.odtržených obcí dle z.172	31	2	1	2

Oblast právních aktů – počet dokončených	Počet 2006	Počet 2007	Počet 2008	Počet 2009
Kupní smlouva	363	230	137	93
Smlouva o bezúplatném převodu	0	2	4	2
Darovací smlouva	3/2	1	0	2
Směnné smlouva	0/0	0	1/1	1
Smlouva o zřízení, zrušení věcného břemene	9/8	4	9/6	14
Zástavní smlouva	3	4	3	1
Smlouva o smlouvě budoucí	6	15	30	22
Prohlášení vlastníka na rozdělení budovy	12	6	10	2
Návrh na zápis podle §1,2 z. 172/1991 Sb.	7	6	2	3
Návrh na zápis stavby /demolici stavby Města	4/2	4	4/1	5/7
Prezentace/ veletrhy	0	3/2	3/2	3/2
Vystavení kvitancí o ukončení zástavy pro katr. úřad	0	1	2	1
Nájemní smlouvy na pozemky, ost.majetek/ výpůjčky	45/2	64/2	23/1	16/2
Dohody na ukončení nájmu	23	10	18	6
Protokol nejvyšší nabídky	11	15	6	7
Zápis z výběrového řízení	0	2	1	2
Návrh na zápis změny kultury	2	2	5	4
Zakládání společenství vlastníků	9	6	8	3
Smlouva o dílo, nebo jiná	1	2	2	9

Oblast výstupních dokumentů za Město Šternberk či MěÚ	Počet 2006	Počet 2007	Počet 2008	Počet 2009
Vydání písemných souhlasů (smlouvy o provedení stavby) za vlastníka nemovitosti	142	123	183	127
Daňová přiznání pro FÚ	231	269	136	59
Posouzení vodního toku zapsaného na LV1 od ŽP OK	10	8	4	3
Posouzení nabídky PF ČR dle §7 a 8 z 95/99 Sb.	25	15	16	12
Spolupráce ve věci pozemkových úprav vedených PÚ Olomouc	PU Babice	PU 2	PU Dalov	PU Dalov Krakovičky
Vyjádření pro PF ČR s vydáním pozemků v náhradní restituci	2	2	2	-
Vytyčování hranic pozemků				37
Vyjádření stanoviska k chybám nalezeným v kat. nemovitostí	2	5+digitaliz	5	7
Sdělení pro PF ČR §2, zák.č.95/99 Sb. / parc. – kontrola H.M.	6/25	5/15	43	12
r.2009 KPU Dalov příprava podkladů za vlastníka- plán společných zařízení/ soupis nároků	0/0/169/0/112	0/12+16/0/0/0/37	202/13/1/ s Huzovou	1/87

Oblast provozní agendy	Počet 2006	Počet 2007	Počet 2008	Počet 2009
Žádosti o identit. poz. a srovnávací sestavení k zápisu na k.ú/parc.	4	5	6	5
Žádost o převod pozemků z PF ČR na město zák.č.95/99Sb./parc.	0	1	1	2
Předávací protokoly u pronajímaného a převáděného majetku	98	57	40	9

Kontrola fyzického stavu pozemků	154	241-katalog	Katalog/14	87/katalog
Místní šetření před projednáním žádosti	128	156	181	136
Zastupování Města při územním a stavebním řízení	99	62	70	96
Zpracování zpráv do RM a ZM	144/75	207/111	208/106	217/95
Zpracování podkladů pro návrh stavebních parcel	1	7	10	3
Návrhy na dělení pozemků pro stavební úřad/ parc.	16	16	15	12
Soupis majetkových pohybů v operativní evidenci pozemků	323	1558	332	245
Zajištění výpisů, aktualizací z Katastru nemovitostí	55	12	75	66
Předpisy a oprava DPH GINIS – prodej majetku, VB/ nájem poz.	727	836/428	300/56	170/1878
Správa rozpočtu a evidence faktur	0	360	349	257
Poskytování výpisů z CZECH POINT –služba města	53	630	762	562

2. Přehled o činnosti odboru

Evidence nemovitého majetku.

Stav výměry a účetní hodnoty **pozemků** v roce 2009 v porovnání s rokem 2008:

31.12.2008	7 363 621 m ²	165 176 305,80 Kč
31.12.2009.....	7 382 843 m ²	166 956 522,01 Kč
Rozdíl.....	19 222 m²	1 780 216,21 Kč

Tento přírůstek výměry vznikl především darem pozemků od Obce Lužice, darem pozemků od ČR-Ředitelství silnic a dálnic (ŘSD), bezúplatným převodem skladů od HZS Olomouckého kraje, nákupem pozemků pro potřeby města a převody zbytkového majetku ze zákona 172/1991 Sb.

Současně s těmito převody do vlastnictví Města Šternberk probíhaly i převody z vlastnictví města jiným vlastníkům, jejichž výměra byla však nižší než výměra pozemků nových.

Dočasné užívání nemovitostí.

Pronájmy

Příjmy za pronájmy pozemků lze podle účelu pronájmu rozdělit na příjmy z:

- pronájmu velkých hospodářských zemědělských pozemků a pronájmu pozemků a staveb pro ostatní podnikatelskou činnost popř. k výstavbě podnikatelských objektů – nejvyšší finanční přínos
- pronájmu pozemků fyzickým osobám k zahrádkářským a rekreačním účelům

V roce 2009 bylo uzavřeno 42 nových nájemních smluv včetně dodatků k již uzavřeným nájemním smlouvám.

DRUH PŘÍJMU	PŘÍJEM 2009
Pronájmy podnikatelům	1 378 034 Kč
Pronájmy fyzickým osobám	145 752 Kč
Celkem	1 523 786 Kč

k 31.12.2008	1 524 440 ,- Kč
k.31.12.2009	1 523 786,- Kč
Rozdíl	- 654, - Kč

Z uvedeného přehledu vyplývá určitá stabilita ve výši příjmů z pronájmů pozemků. Avšak v průběhu roku 2009 bylo nutné řešit náhradu za věčné plnění nájemného při změně smlouvy na pronájem přednádražního prostoru, který byl nahrazen uzavřením nových nájemních smluv a sjednáním nových cenových podmínek se stávajícími nájemci. Největší podíl připadá na pronájem pozemků určených k výstavbě podnikatelských objektů, pronájem hal v areálu kasáren a za hospodářské pozemky zemědělským organizacím.

Výpůjčky

Dočasné užívání nemovitostí formou výpůjčky je uplatňováno v případech, kdy se jedná o :

- veřejně prospěšnou činnost (např. sportovní organizace)
- užívání pozemků za účelem udržování veřejných prostranství (květinové záhony apod.)
- nedostupné pozemky města užívané sousedními vlastníky jako zahrady za jejich údržbu, sečení trávy aj.

Pro druhou sezónu v přetlakové tenisové hale byla od 1.11.2008 uzavřena s Tenisovým klubem nová smlouva o výpůjčce sociálního zázemí v areálu koupaliště, která přecházela do roku 2009 a byla ukončena v dubnu 2009.

Převody nemovitostí.

Prodej pozemků

Příjmy z prodeje pozemků lze rozdělit na příjmy z:

- prodeje pozemků pro podnikání
- prodeje pozemků – funkčních celků k nemovitostem sousedních vlastníků
- prodej pozemků pod stavbami jiných vlastníků

PRODEJ POZEMKŮ	POČET	PŘÍJEM 2009
pozemky pro podnikání	3	1 747 280 Kč
pozemky tvořící funkční celky	9	333 910 Kč
pozemky pod stavbami jiných vlastníků	1	117 400 Kč
Celkem	13	2 198 590 Kč

k 31.12.2008 1 999 783,- Kč

k 31.12.2009 2 198 590,- Kč

Rozdíl + 198 807,- Kč

Největší podíl na příjmu z prodeje pozemků připadá na odprodej pozemku v k.ú. Lhota u Št. na rozšíření areálu pro zpracování dřeva ve výši 909 120,- Kč.

Prodej staveb – budov

V průběhu roku 2009 pokračoval prodej domů a bytů III. a IV. etapy privatizace prostřednictvím spol. ISA CONSULT s.r.o., včetně prodeje tepelného hospodářství

k 31.12.2007 25 173 200,- Kč

k 31.12.2008 24 766 467,- Kč

Rozdíl - 406 733,- Kč

Vzhledem k postupnému úbytku počtu prodávaných domů a bytů, bude mít příjem z prodeje těchto nemovitostí klesající tendenci. Ten bude postupně nahrazován prodejem jiných nemovitostí.

Nejvýznamnějším jednorázovým příjmem z prodeje budov mimo bytové domy, byl prodej tepelného hospodářství města společnosti MAR-TECH s.r.o. Uničov, který byl realizován na přelomu roku 2008/2009. Výnos z prodeje ve výši 8 000 000,- Kč byl příjmem roku 2009.

Nabývání majetku

Mezi nejvýznamnější převody do vlastnictví města v roce 2009 patří:

- bezúplatný převod od HZS Olomouckého kraje - areál bývalého CO skladu
- darování pozemků ve Šternberku od Obce Lužice pod cyklostezkou Šternb.- Lužice
- výkup pozemku pod parkovištěm od Římskokatolické farnosti – nádvoří kláštera
- výkup pozemku pod komunikací - Chabičov
- výkup nemovitostí Barvířská 1 - před sportovní halou
- bezúplatný převod od ŘSD - pozemků pod komunikacemi – Jívavská
- směna pozemků pro rozšíření komunikace – Lhota ul. Polní
- a další drobné převody od PF ČR v k. ú. Lhota a k. ú. Lužice

Rozpracované převody

V průběhu roku 2009 byla vedena jednání o převodech dalších nemovitostí do vlastnictví města. Jedná se zejména o převody:

- výkup pozemků navazujících na areál bývalých kasáren od ČR-MO – před dokončením
- bezúplatný převod pozemků od ČR-MO na sídlišti Pod Lesem – hřiště - pokračuje jednání o převodu
- výkup pozemku od ČR-MO na sídlišti Pod Lesem – pro kontejnery – podepsáno, nutnost schvalování ČR- MF
- darování pozemku od Olomouckého kraje - pod chodníky - Rýmařovský kopec- před dokončením
- směna lesních pozemků mezi městem Šternberk a Lesy ČR v souvislosti s plánovanou trasou obchvatu silnice I/46 – smlouva o budoucí smlouvě směnné byla v roce 2008 podepsána,
- výkup jiných pozemků od Lesy ČR, schváleno ZM v r.2008, čeká se na výzvu k uskutečnění, např. Zelená budka
- vzájemné bezúplatné převody budov a pozemků v areálu Nemocnice Šternberk s Olomouckým krajem – vyjednávání pokračuje
- darování pozemku Olomouckému kraji pod sportovní halou po provedení výmazů demolací a zápisů nových staveb – před dokončením
- pozemky pro kruhové objezdy ve Šternberku – vyjednávání o převodech a věcných břemenech dotčených pozemků jiných vlastníků
- výkup pozemku pod komunikací od Finančního ředitelství – Příkopy
- bezúplatný převod pozemku od ČR UZSVM– pod autobusovou zastávkou Dolní Žleb
- bezúplatný převod pozemku od ČR UZSVM – pozemek při komunikaci – Světlov – před dokončením
- bezúplatný převod pozemků od ŘSD - Jívavská-Svatoplukova, ke schválení na ČR-MF
- realizace IV. etapy privatizace bytového fondu
- komplexní pozemkové úpravy Dalov a Krakořice – probíhá

Ostatní aktivity odboru

Věcná břemena:

- Celkový počet smluv o věcných břemenech..... 208 ks
- věcná břemena ve prospěch města (již uzavřené budoucí smlouvy o v.b.)..... 68 ks
- věcná břemena ve prospěch města (již uzavřené smlouvy o zř. věc. břemen)..... 140 ks

z toho Smlouvy o zřízení věcných břemen:

- uzavřené v r. 2009..... 14 ks

- uzavřené v r. 2009 - ve prospěch města..... 3 ks
- uzavřené v r. 2009 - zatížené nemovitosti města..... 11 ks
- z toho Budoucí smlouvy o zřízení věcného břemene:**
- uzavřené v r. 2009..... 19 ks
- uzavřené v r. 2009 - ve prospěch města..... 7 ks
- uzavřené v r. 2009 - zatížené nemovitosti města..... 12 ks
- Věcná břemena rozpracovaná:**
- připravujeme sml. budoucí nebo o zř. věc. břemene..... 12 ks

Prodej bytového fondu:

V rámci prodeje bytového fondu organizuje odbor SMM přípravu a konání veřejných a neveřejných nejvyšších nabídek bytů a domů, u kterých je více jak jeden zájemce. V roce 2009 se uskutečnilo 7 veřejných a neveřejných nabídek na prodej 2 domů a 5 bytů.

Příprava průmyslových zón:

V srpnu 2009 bylo ukončeno jednání se společností Reinvest Corporation o využití části areálu kasáren pro výstavbu obchodního centra z důvodu nepotvrzení zájmu konečného uživatele. S jednotlivými stálými zájemci byly konkretizovány jejich požadavky na upřesnění rozlohy pozemků, případně zájem o některou z hal.

V roce 2009 byla vydána většina stavebních povolení na jednotlivé části DTI. V současné době je v řešení nová verze projektu na odvod dešťových vod z areálu. V průběhu roku 2009 zajišťoval odbor prezentaci areálu kasáren jako budoucí průmyslovou zónu na Mezinárodním stavebním veletrhu URBIS v Brně na Regionálním veletrhu Stavotech v Olomouci, celoročně byla nabídka průmyslové zóny Kasárna prezentována v databázi CzechInvet, Olomouckého kraje a v mezinárodním katalogu INFORM.cz.

Příprava lokalit pro bydlení:

Po uskutečněním výběrovém řízení na zastavění lokality Nad nemocnicí v roce 2008 byla se společností HORSTAV s.r.o. Olomouc vedena řada jednání o podmínkách a termínech přípravy výstavby. Vzhledem k tomu, že spol. HORSTAV nedodržela základní podmínky pro realizaci stavby, bylo výběrové řízení zrušeno ukončením smlouvy o nájmu pozemku. Lokalita bude znovu v roce 2010 nabídnuta ve výběrovém řízení. V ostatních lokalitách (OSBD Uničov – Světlov, BAST s.r.o. – Oblouková), pokračovaly přípravné práce a jednání pro vydání územních a stavebních povolení, nebo již byla zahájena vlastní výstavba - GTL Invest s.r.o. – U Vrby.)

Ostatní investiční záměry a činnosti pro veřejnost:

Odbor SMM připravil na žádost občanů a právnických osob 127 vyjádření a smluv ke stavbám na pozemcích města, které se týkaly zejména vedení nových inženýrských sítí – kanalizace, vedení NN, plynovodu, telekomunikačních sítí apod.

Odbor SMM spolupracoval se společností DOLPHIN POOLS, s.r.o. – na vydání územního rozhodnutí na nové autobusové nádraží v přednádražím prostoru a které bylo vydáno v roce 2009 a návazně bylo toto Územní rozhodnutí včetně technické dokumentace, převedeno na Město Šternberk jako věcné plnění části nájemného za rok 2009.

Služby veřejnosti a spolupráce s ostatními orgány státu:

V návaznosti na ukončení smlouvy na provozování městského koupaliště společností VHS Sitka s.r.o. bylo provedeno výběrové řízení formou veřejné zakázky na provozovatele městského koupaliště. Vítězem se stala společnost TK Šternberské sportovní centrum s.r.o., se kterou byla v dubnu podepsána smlouva o provozování a smlouva o nájmu areálu koupaliště.

Nová společnost bez zásadních problémů připravila koupaliště na letní sezonu. Současně s tím byla zprovozněna novým podnajímcem restaurace na koupališti. V závěru roku 2009 byla zahájena rekonstrukce stávající sauny, která byla otevřena ve druhém týdnu roku 2010.

Odbor řeší žádosti fyzických a právnických osob týkajících se pronájmu, výpůjček, prodejů, věcných břemen a dalších majetkových úkonů na majetku města.

Velmi se rozšířila agenda vydávání stanoviska vlastníka (města) pro cizího stavebníka formou Smlouvy o provedení stavby a žádosti o uzavírání věcných břemen na majetku města.

Prostřednictvím CZECH POINT - informačního systému veřejné správy – vydává odbor výpisy z katastru nemovitostí, obchodního rejstříku, rejstříku trestů apod..

Průběžně řeší převody problematického majetku vedeného na LV1 pro MěNV Šternberk - především s ČR-ÚZSVM. Řeší převody historického majetku, který má složitější dokazovací řízení s PF ČR a Lesy ČR.

V roce 2009 byly za spoluúčasti pracovníka odboru dokončeny přípravné práce na Pozemkových úpravách v k.ú. Dalov, která spočívaly v prověřování vlastnictví, zaměřování stávajících hranic parcel, zpracování návrhu na směny a scelování parcel v území a v návrhu tzv. společných zařízení, která budou postupně na náklady státu v terénu realizovány.

ODDĚLENÍ SPRÁVY BYTŮ A NEBYTOVÝCH PROSTOR

Vedoucí oddělení : Bc. Dana Hoppová

Telefon: 585 086 450



1. Statistické údaje

Statistické údaje jsou seříděny do oblastí podle druhu činnosti a problematiky.

1.1. Příjmy byty – mil. Kč

rok 2005	počet bytů k 31.12	rok 2006	počet bytů k 31.12.	rok 2007	počet bytů k 31.12	rok 2008	počet bytů k 31.12.	rok 2009	počet bytů k 31.12.
18.362.000	928	13.989.970	741	11.489.590	506	8.740.110	419	8.567.370	337

Vývoj příjmů v souvislosti s privatizací bytového fondu

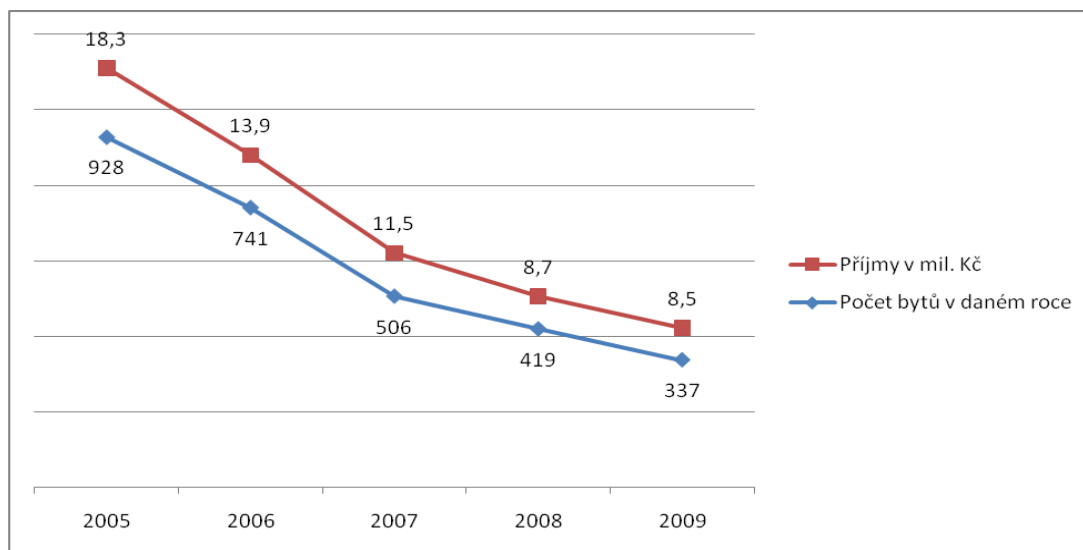

Z tabulky a grafu je patrné, že pokles příjmů nájemného z bytů je v přímé úměře s počtem prodaných bytů v jednotlivých letech. Od roku 2008 se pokles začíná mírnit a je předpoklad jeho stabilizace od roku 2011 ukončením privatizačního procesu. Zmírnění poklesu je způsobené i pravidelným ročním zvyšováním nájemného o inflaci a jednostranným zvyšováním regulovaného nájemného od roku 2007.

1.2. Příjmy nebytové prostory – mil. Kč

rok 2005	počet NP k 31.12	rok 2006	počet NP k 31.12.	rok 2007	počet NP k 31.12	rok 2008	počet NP k 31.12.	rok 2009	počet NP k 31.12.
6.189.000	87	4.140.330	79	5.276.530	61	4.929.450	59	4.412.780	56

Vývoj příjmů v souvislosti s privatizací bytového fondu

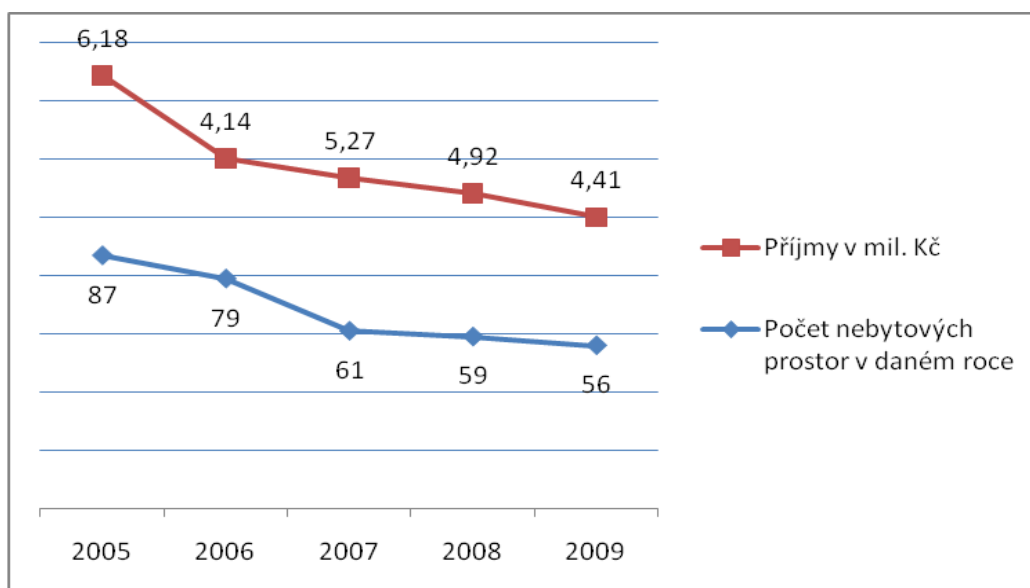

Z tabulky a grafu je zřejmé, že vývoj poklesu příjmů je klesající, ale nikoliv v takové tendenci jako u příjmu z bytů. Snížení je způsobeno privatizací bytového fondu, kdy došlo k prodeji i nebytových prostorů především v centru města. Jedná se však o malé provozovny s nižšími příjmy. Určitá rovnoměrnost je dána příjmy z pronájmu nemovitostí a pozemků v areálu nemocnice, městského hřbitova, areálu Dvorská a vyrovnáním propadu z prodeje obnoveným ročním zvyšováním nájemného o inflaci od roku 2007.

1.3. Výdaje na údržbu, opravy a investice ve srovnání s příjmy - byty a nebytové prostory

rok 2005	rok 2006	rok 2007	rok 2008	rok 2009
příjem v mil. Kč	příjem v mil. Kč	příjem v mil. Kč	příjem v mil. Kč	příjem v mil. Kč
24.551.000	18.130.000	16.766.120	13.669.560	12.980.150
výdaje v mil. Kč na opravy, údržbu	výdaje v mil. Kč na opravy, údržbu	výdaje v mil. Kč na opravy, údržbu	výdaje v mil. Kč na opravy, údržbu	výdaje v mil. Kč na opravy, údržbu
11.600.542	8.757.993	7.504.334	9.888.704	5.176.735
výdaje v mil. Kč na investice	výdaje v mil. Kč na investice	výdaje v mil. Kč na investice	výdaje v mil. Kč na investice	výdaje v mil. Kč na investice
18.950.231	1.625.796	1.505.245	2.903.023	1.165.372

Na údržbu, opravy a investice bytového a nebytového fondu je vynakládáno v průměru 50 % z celkových příjmů z pronájmu tohoto majetku. Z tabulky je patrné, že i finanční prostředky vložené do údržby a oprav tohoto majetku mají klesající tendenci. Poslední velká investice v roce 2005 byla v souvislosti s ukončením dostavby areálu DPS včetně půdních bytů a s výstavbou půdních bytů Horní náměstí 12, 13. V letech 2006 – 2009 se jedná o investici na vybudování ordinace Horní náměstí 11, úpravu dvora Horní náměstí 11, 12, 13, na demolici domu Příkopy 3, na projektovou dokumentaci pro akci Chráněné bydlení

pro matky, otce s dětmi, na zřízení dialyzačního střediska v objektu chirurgie šternberské nemocnice.

1.4. Příjmy a výdaje do tepelné hospodářství (kotelny Uničovská, Nádražní, Jiráskova)

Prodáno k 31.12.2008.

rok 2009	rok 2008	rok 2007	rok 2006	rok 2005
příjem v mil Kč	příjem v mil Kč	příjem v mil Kč	příjem v mil Kč	příjem v mil Kč
0	2.895.823	3.104.000	3.804.000	3.756.000
výdaje - investice	výdaje - investice	výdaje - investice	výdaje- investice	výdaje- investice
0	0	0	7.330.639	443.739

2. údržba a opravy

Evidence požadavků na opravy, fakturace, smlouvy	Počet rok 2009	Počet rok 2008	Počet rok 2007	Počet rok 2006	Počet rok 2005
Žádanky na opravy	524	656	830	920	1520
Objednávky	98	93	84	117	134
Smlouvy o dílo	9	45	72	55	59
Vyřízené faktury od dodavatelů	779	865	1121	1208	1630
Přefakturace nájemcům	236	210	140	262	194
Stavební řízení	2	2	4	10	3
Předávací protokoly bytů	15	31	22	29	69

3. správa bytů

Žádosti o byt k 31.12.	Počet rok 2009	Počet rok 2008	Počet rok 2007	Počet rok 2006	Počet rok 2005
Evidované žádosti	85	125	115	152	199
Žádosti z jiných obcí	2	4	4	4	10
Přidělené byty a způsob přidělení k 31.12.					
Přidělené byty	8	13	11	18	17
Podle pořadníku	4	3	5	4	6
Přednostní přidělení	0	1	1	0	2
Zápůjčka bytu	0	0	0	0	0
Náhradní byty- soud, přístřeší	1	2	0	2	2
Náhradní byty - rekonstrukce	0	0	0	0	2
Náhradní byty - prodej	0	0	0	3	2
Byty s finanční spoluúčastí	3	6	6	8	3
Nové byty	0	0	0	1	1
Přidělené byty v domech zvl. určení	7	16	10	11	27
Dle pořadníku	1	8	7	8	1
Přednostní přidělení	6	7	3	3	3
Nové byty	0	0	0	0	23

Výměny bytů, podnájem, kauce k 31.12.	rok 2009	rok 2008	rok 2007	rok 2006	rok 2005
Počet projednaných výměn bytů	3	8	5	8	25
Projednané podnájem	2	2	1	3	3
Vrácené byty k 31.12. a způsob vrácení					
Vrácené byty celkem	22	31	34	26	29
Finanční spoluúčast	4	6	5	8	4
Úmrtí nájemce	6	3	0	6	10
Ukončení nájmu dohodou	10	12	18	7	6
Soudní spor	5	1	3	4	2
Za náhradní byt z důvodu prodeje vráceného bytu	0	0	6	0	6
Náhradní byt - rekonstrukce	0	0	0	0	1
Jiné náhradní byty	1	0	0	0	0
Byty v domě zvl. určení celkem	7	15	10	11	5
Úmrtí nájemce	4	9	4	6	4
Ukončení nájmu dohodou	3	6	6	5	1
Oblast právních úkonů					
Počet změn v nájemném a službách	611	779	1333	1679	1436
Počet uzavřených nájemních smluv	27	58	57	78	137
Počet dohod o skončení nájmu	10	19	18	7	6
Počet nových výpočtových listů nájemného	611	779	1333	1679	580
Počet protokolů vyúčtování služeb	544	918	1095	1551	1225
Dlužná částka za nájemné a služby v mil. Kč, příprava agendy	2,008	1,661	2,327	2,146	2,061
Počet upomínek	72	105	26	31	77
Návrhy na výpověď z nájmu bytu	2	2	4	2	7
Návrhy na vyklizení bytu	0	5	3	2	4
Návrhy na platební rozkaz	12	8	7	11	11
Dohody o uznání dluhu	9	5	6	15	22

4. správa Fondu rozvoje bydlení města Šternberk

Právní úkony	Počet rok 2009	rok 2008	rok 2007	rok 2006	rok 2005
Půjčené finanční prostředky mil. Kč	2.110.500	3.483.999	2.083.000	3.026.300	1.100.000
Nové smlouvy o půjčkách	11	18	12	18	9
Zástavní smlouvy a návrh na vklad	2	4	2	3	4
Žádost o výmaz z KÚ	14	11	6	16	11
Vystavení upomínek a penále	10	0	1	4	8
Počet aktuálních smluv	99	105	99	107	110
Počet ukončených smluv	17	12	9	21	15

5. správa nebytových prostor

Právní úkony	Počet rok 2009	Počet rok 2008	Počet rok 2007	Počet rok 2006	Počet rok 2005
Nové smlouvy o nájmu	6	6	13	8	9
Dodatky smluv - DPH a změny	34	7	3	3	28
Oznámení o zvýšení nájemného o inflaci	52	58	57	77	85
Uzavření dohod o skončení nájmu	4	10	2	10	11
Výpověď nájmu nájemcem	1	0	0	0	0
Návrh na výpověď z nájmu městem	8	0	1	0	0
Výběrová řízení	4	1	4	6	2
Uzavření uznání dluhů	2	0	1	3	17
Dlužné nájemné Kč	530.098	691.733	721.358	679.281	1.187.379

6. oblast provozní agendy

Právní úkony	Počet rok 2009	Počet rok 2008	Počet rok 2007	Počet rok 2006	Počet rok 2005
Vedení evidence došlé pošty	685	575	918	1009	961
Vedení evidence odeslané pošty	2451	3027	3416	3307	363
Zpracování podkladů pro bytovou komisi Rady města Šternberk	67	92	104	130	180
Zpracování zápisů pro bytovou komisi Rady města Šternberk	16	20	14	12	17
Materiály pro Radu města	105	138	154	178	235
Materiály pro Zastupitelstvo města	10	16	15	18	16
Zpracování podkladů pro prodej bytů	120	251	682	637	764
Správa bytů pro jiné vlastníky	165	138	397	168	191
Vratky nájemného	48	109	273	862	159
Vyřizování stížností	0	0	4	9	7

Dále v rámci oblasti provozní agendy jsou zpracovávány

- podklady pro právní oddělení odboru vnitřních věcí Města Šternberka pro vymáhání pohledávek, pro pozůstalostní řízení v rámci zemřelých nájemců bytů, podklady pro exekuční řízení
- je vykonávána součinnost se soudními vykonavateli exekučních řízení - vyklizení bytů, které jsou pak následovně prodány z majetku Města Šternberka formou nejvyšší nabídky
- zpracování podkladů na dotazy soudů a právních zástupců jiných občanů, podklady pro rozhodování Úřadu práce v Olomouci o poskytnutí dávky státní sociální podpory

2. Přehled o činnosti oddělení

Údržba, opravy, investice :

V roce 2009 zajistilo oddělení především tyto akce :

- spolupráce na zřízení dialyzačního střediska v objektu chirurgie šternberské nemocnice v objemu 3,258 mil. Kč
- úprava ÚT a kotelný domu zvláštního určení Žitná 12 v objemu 731,41 tis. Kč
- výměna okenních a dveřních otvorů domu zvláštního určení Žitná 12 v objemu 334,5 tis. Kč
- výměna oken domů zvláštního určení Uničovská 51, 53 v objemu 478,0 tis. Kč
- oprava střechy měšťanského domu Horní nám. 12 v objemu 356,17 tis. Kč
- restaurování a oprava schodiště kulturní památky - domu Horní nám 2 v objemu 214,7 tis. Kč
- oprava střechy domu Hlavní náměstí 12 v objemu 356,17 tis. Kč
- oprava hřbitovní zdi a odstranění dřevěných přístřešků v areálu městského hřbitova v rámci přípravy revitalizace zeleně městského hřbitova v objemu 127,70 tis. Kč
- drobná údržba a opravy svěřeného majetku v souladu s právními předpisy a ustanoveními smluv o nájmu a smluv o správě uzavřených s jinými vlastníky

Zajištění příjmů :

Pro zajištění příjmů pro rok 2009 od 1.1. zajistilo oddělení již v roce 2008 jednostranné zvýšení nájemného pro nájemce v bytech s regulovaným nájmem v souladu se zákonem č. 107/2006 Sb., o jednostranném zvyšování nájemného z bytu a o změně zákona č. 40/1964 Sb., občanský zákoník, ve znění pozdějších předpisů. Dále zajistilo zvýšení příjmů z nájemného z bytů a nebytových prostorů o inflaci za rok 2008.

Spoluprací s právním oddělením odboru vnitřních věcí na zajištění vyklizení a uvolnění bytů na základě výpovědi z nájmu a exekučních řízení na vyklizení v domech schválených k prodeji došlo k navýšení kupních cen v souladu se Zásadami prodeje bytového fondu Města Šternberka. :

bytová jednotka č.357/11 Uničovská 357/49 – prodej nejvyšší nabídkou za	760.000,- Kč
bytová jednotka č. 357/7 Uničovská 357/49 – prodej - “ -	za 600.000,- Kč
bytová jednotka č. 342/1 Komenského 342/30 – prodej – “ -	za 550.000,- Kč

Správa bytů a nebytových prostor :

Oddělení vykonávalo správu a zajišťování agendy

- pro byty ve vlastnictví Města Šternberka v domech bytových družstev, společenství vlastníků bytových jednotek, domech ve spoluvlastnictví Města Šternberka a jiných osob
- pro vlastníky bytů, společenství vlastníků bytových jednotek nebo bytovým družstvům po období od prodeje bytů v domech po předání domů společenstvím vlastníků bytových jednotek, bytovým družstvům
- vlastníkům jednotlivých bytů a domů na základě smlouvy o správě

Obrazová dokumentace :

- **zřízení dialyzačního střediska v objektu chirurgie šternberské nemocnice**





- oprava ÚT a kotelny domu zvláštního určení Žitná 12



- výměna oken a dveří domů zvláštního určení Žitná 12, Uničovská 51,51



ODBOR INFORMAČNÍCH TECHNOLOGIÍ A PERSONALISTIKY

Vedoucí odboru:

Ing. Roman Sobkuliak



Telefonní čísla:

585 086 333

Sídlo:

Horní náměstí 16

Organizační struktura odboru v roce 2009:

Mzdová účtárna	Ludmila Suchánková	kl.240
	Ing. Martina Látalová	kl.233
Správce sítě	Petr Kolařík	kl.292
	Bohumil Návrat	kl.300
Krizové řízení, BOZP a PO	Ing. Petr Nastoupil	kl.539

Počet zaměstnanců odboru : **6**

1. Statistické údaje

Spravovaná zařízení k 31.12.2008	2004	2005	2006	2007	2008	2009
Počet serverů	2	4	4	4	5	4
Počet operačních systémů	1	1	1	1	1	1
Počet databázových systémů	1	2	2	2	3	3
Celkový počet PC	123	114	153	144	150	147
Z toho MDČR, MVČR, MPSV	8	8	26	25	25	21

Počet doručených zpráv do DS od 28.10.2009 do 31.12.2009 – 1324.

Počet odeslaných zpráv do DS od 28.10.2009 do 31.12.2009 – 28177.

V roce 2008 bylo realizováno 18 koordinovaných stanovisek.

V roce 2009 bylo realizováno 12 koordinovaných stanovisek.

Počet organizací, kterým jsou zpracovávány platy: 10

2. Přehled o činnosti odboru.

Rok 2009 byl pro odbor informatiky a personalistiky velmi zásadní. Od počátku roku se na úrovni vedení města řešila otázka finanční krize a z ní vyplývající opatření mající vliv na chod úřadu a jednotlivých odborů. Hlavním a zásadním problémem bylo vypořádat se sníženým rozpočtem. Tato opatření vedla v průběhu roku ke snížení provozních výdajů, omezení některých výkonů a nákupů.

V první polovině roku jsme zahájili administrativní pomoc obcím správního obvodu s žádostmi o dotaci z Integrovaného operačního programu včetně Města Šternberka. Všechny podané žádosti byly přijaty, projekty uskutečněny a dotace vyúčtovány včetně provedení závěrečných monitorovacích zpráv. Celkem bylo naší pomocí provedeno 14 projektů. V rámci těchto projektů se zvýšil počet výstupů, které lze na městském úřadě poskytnout občanům.

V listopadu roku 2009 jsem podali žádost o dotaci na projekt „Vzdělávací centrum Šternberk“, který bude mít platnost tři roky a jehož výsledkem je školení pracovníků Městského úřadu Šternberk, volených členů zastupitelstva a zaměstnanců příspěvkových organizací zřízených městem Šternberk; úředníků obcí správního obvodu, volených členů zastupitelstva obcí a zaměstnanců jejich příspěvkových organizací.

V roce 2009 se uskutečnili volby do Evropského Parlamentu jejichž přípravu, organizaci a průběh odbor informačních technologií a personalistiky zajišťoval. Byly zahájeny přípravy na volby do Poslanecké sněmovny Parlamentu České republiky, avšak volby se následně neuskutečnily.

Zásadní záležitostí v roce 2009 pro odbor informatiky a personalistiky byly práce v souvislosti se započatou implementací norem ISO 9001:2009 v roce 2008. Výsledkem prací ve spolupráci se všemi odbory městského úřadu je zpracovaný systém managementu kvality. SMK obsahuje 120 map recesů státní správy a samosprávy, 27 instrukcí a 44 směrnic. Celý systém byl certifikován v září a říjnu roku 2009 a dne 5.11.2009 byl udělen certifikát č. 417/QMS/2009.

V lednu roku 2009 jsme na 5. konferenci kvality v Olomouci obdrželi cenu Ministerstva vnitra v kategorii „Organizace zvyšující kvalitu ve státní správě“ s modelem CAF.

Závěr roku 2009 v oblasti personalistiky se nesl v duchu příprav na změnu programového vybavení pro zpracování platů, které se však v hodnocení akce projeví až v roce 2010.

Z důvodů organizačních změn a staveních úprav budov městského úřadu bylo nutné ve velmi krátkých časových úsecích provést přesun techniky s opětovným zabezpečením standardních služeb.

Závěr z hodnocení klientů Městského úřadu Šternberk.

Hodnocení proběhlo v budovách Horní náměstí 16 a 9, Opavská 1 ve dnech 16.11., 18.11. a 23.11.2009 v časech od 9.00 do 11.00 hod s následujícími výsledky:

Hodnotit práci úředníků bylo ochotno v tomto čase 43 klientů.

Otázka	Počet odpovědí klientů ANO	Počet odpovědí klientů NE
Vyřídil jste svou záležitost uspokojivě?	42	1
Bylo jednání s úředníky příjemné?	41	2
Kontaktovali jste úřad před návštěvou?	2 (osobní návštěvou)	41

Jako námět klienti uvádí, že by bylo vhodné mít standardní formuláře pro odbor sociálních věcí a dále, že by pracovníci úřadu mohli mít úsměv při práci.

Jednotlivé hodnocení odborů, kde se známkování provádělo jako ve škole, tedy 1 – nejlepší:

Odbor dopravy a silničního hospodářství	1,27
Odbor vnitřních věcí	1,5
Odbor stavební	1
Oddělení bytů a nebytových prostor	3
Odbor živnostenský úřad	1
Odbor sociálních věcí	2,5

V roce 2009 byly kromě výše uvedených agend dále zajišťovány pravidelné záležitosti:

- spolupráce na přípravě a konání ME v závodech automobilů do vrchu Ecce Homo a Ecce Homo historic, Ecce Homo Rally Jeseníky

ODBOR KANCELÁŘ STAROSTY

Vedoucí odboru: Ing. Stanislav ORSÁG



Telefon: 585 086 593

Sídlo: MěÚ, Horní nám. 78/16, I. poschodí

Organizační struktura odboru:

Vedoucí oddělení vnějších vztahů, tisková mluvčí

Mgr. Irena Černocká

Referent odboru – dotace, řízení projektů

Mgr. Antonín Kostrůnek

Sekretariát starosty, místostarosty, tajemníka

Vladimíra Koudelová

Sekretariát starosty, místostarosty, tajemníka

Iveta Zelená

Referent odboru – Veřejná služba, autodoprava, řidič

Miroslav Grygar, DiS.

Mistr veřejně prospěšných prací

Pavel Dobrý

Počet zaměstnanců odboru:

7

Městské informační centrum

Hana Tomášková

1. Strategie rozvoje města, řízení projektů

V roce 2009 jsme navázali na úspěšný rok 2008. Postupně byly podávány další žádosti o dotace a také realizovány projekty s účastí financí ze Strukturálních fondů EU a státního rozpočtu. Stejně jako v roce 2008 se převážně jednalo o dotace z Operačního programu životní prostředí a Regionálního operačního programu Střední Morava.



OPERAČNÍ PROGRAM
ŽIVOTNÍ PROSTŘEDÍ



EVROPSKÁ UNIE
Evropský fond pro regionální rozvoj
Pro vodu,
vzduch a přírodu

Evropská unie
Evropský fond pro regionální rozvoj
Partner pro váš rozvoj



ROP
Střední Morava

Přehled projektů s dotací

Název	Program	náklady			
		náklady celkem	% dotace	dotace	spoluúčast města
Bydlení pro matky/otce s dětmi v tísni Šternberk – Dalov (realizují Soc. služby)	ROP	23.266.109,-	85	19.776.192,-	3.489.917,-
Čistírna odpadních vod (dokončeno)	MZe	95.000.000,-	63	59.038.000,-	35.962.000,-
Expozice času – II. etapa (dokončeno)	ROP	43.606.306,-	85	37.065.360,-	6.540.946,-
Modernizace Základní školy Dr. Hrubého (dokončeno)	ROP	2.706.988,-	85	2.300.939,-	406.048,-

Modernizace Základní školy nám. Svobody (dokončeno)	ROP	2.704.775,-	85	2.299.058,-	405.716,-
Modernizace Základní školy Svatoplukova (dokončeno)	ROP	2.700.467,-	85	2.295.396,-	405.071,-
Opatření ke stabilizaci a sanaci sesuvu půdy na ulici Babická ve Šternberku (dokončeno)	OPŽP	4.246.928,-	90	3.822.235,-	424.693,-
PD Babická cyklostezka (dokončeno)	RARSM	250.000,-	50	125.000,-	125.000,-
Průzkum pozůstatků hornické činnosti v lokalitě Vinný vrch ve Šternberku (dokončeno)	OPŽP	1.523.081,-	90	1.370.773,-	152.308,-
Přechod pro chodce na ulici Opavská ve Šternberku (dokončeno)	Ol.kraj	600.742,-	33	200.000,-	400.472,-
Přechod pro chodce na ulici Dlouhá ve Šternberku (dokončeno)	Ol.kraj	474.000,-	33	157.000,-	317.000,-
Přechod pro chodce na ulici Uničovská ve Šternberku (dokončeno)	Ol.kraj	1.014.000,-	33	338.000,-	676.000,-
Regenerace zeleně hřbitov (realizace)	OPŽP	2.015.492,-	90	1.813.943,-	302.324,-
Rekultivace skládky Dalov (realizace)	OPŽP	17.757.807,-	90	15.982.026,-	1.775.781,-
Udržitelné využívání zdrojů energie v ZŠ Dr. Hrubého ve Šternberku snížením energetických ztrát (podána žádost)	OPŽP	11.929.810,-	90	10.736.830,-	1.192.981,-
Udržitelné využívání zdrojů energie v ZUŠ Šternberk snížením energetických ztrát (podána žádost)	OPŽP	11.250.000,-	80	9.000.000,-	2.250.000,-
Komunitní kompostárna Šternberk (podána žádost)	OPŽP	13.053.021,-	85	11.095.068,-	1.957.953,-
Odstraňování bariér v budovách městského úřadu (dokončeno)	MMR	2.127.000,-	49	1.049.000,-	1.078.000,-

Vysvětlivky:

OPŽP – Operační program životní prostředí

ROP – Regionální operační program Střední Morava

MZe – ministerstvo zemědělství

Ol.kraj - Olomoucký kraj

RARSM – Regionální agentura pro rozvoj Střední Moravy

2. Vnější vztahy, cestovní ruch

Oddělení vnějších vztahů v roce 2009 připravilo tyto významné akce: ocenění jubilujících dárců krve a členů Českého červeného kříže a Sboru pro občanské záležitosti města (27.05.), setkání partnerských a spolupracujících měst Šternberka při příležitosti Národního zahájení Dnů evropského dědictví ve dnech 10.09. -13. 09., slavnostní otevření čistírny odpadních vod ve Šternberku-Lhotě a setkání při příležitosti státního svátku (27.10.), slavnostní předání Cen města Šternberka za rok 2009 (15.11.), zasedání Zastupitelstva města Šternberka při příležitosti 20. výročí listopadových událostí 1989 (18.11.). V oblasti public relations jsme obdrželi čestné uznání za „Komunikační projekt roku“ a získali 2. místo za „Nejlépe komunikující úřad roku“ v kategorii městských úřadů České republiky. Šternberk byl oceněn zejména za projekt informování veřejnosti prostřednictvím „registrovaných emailů“, za komunikaci s občany prostřednictvím anket na webu, dále za objektivnost a nestrannost poskytovaných informací a za informační otevřenost. Porota vyzdvihla kreativitu radnice v oblasti poskytování informací návštěvníkům prostřednictvím unikátního systému

„klikotočů“. Připravili jsme k vydání tyto nové propagační materiály města: nástěnný kalendář 2010, publikaci Šternberské pověsti a publikaci Šternberské století 1909 – 2009. V rámci vydávání materiálů pro cestovní ruch jsme spolupracovali s Olomouckým krajem a Sdružením obcí střední Moravy. V oblasti cestovního ruchu byly postupně naplňovány aktivity dle schválené Strategie rozvoje cestovního ruchu pro město Šternberk a mikroregion Šternbersko na období 2008 – 2010. Město Šternberk se zúčastnilo těchto veletrhů cestovního ruchu: Regiontour Brno (expozice Olomouckého kraje), jarní a letní etapa výstavy Flora Olomouc (expozice s AMK Ecce Homo) - propagace k Národnímu zahájení Dnů evropského dědictví a dále se prezentovalo na akcích Sdružení střední Moravy. V oblasti partnerské spolupráce byl předložen plán aktivit partnerských měst na rok 2009 a tento plán byl postupně naplňován – uskutečnilo se setkání partnerských měst ve Šternberku a tři návštěvy zástupců města v partnerských městech Dobšíná, Kobiór a Lorsch a návštěva Sajószentpéteru. Městské informační centrum realizovalo v rámci činnosti Městského evropského informačního střediska projekt pro děti a mládež „Evropské město Šternberk v proměnách času“, který byl součástí programu Národního zahájení Dnů evropského dědictví.



Předání Cen města Šternberka 2009

Slavnostní zasedání zastupitelstva

Ocenění dárců krve, ČCK a SPOZ



Setkání partnerských měst



Slavnostní otevření ČOV



Setkání při příležitosti st. svátku 27.10.

Statistické údaje

Monitoring zpráv o Šternberku - deníky, časopisy

Název	Počet článků 2008	Počet článků 2009
Olomoucký deník	279	294
Mladá fronta Dnes	133	222
Šumperský a Jesenický deník	31	18
Lidové noviny	42	16
Právo	44	56
Haló noviny	20	5
Moderní obec	4	10
Ostatní	23	47
Celkem	576	668

Monitoring zpráv o Šternberku - rozhlasové a televizní stanice

Název stanice	Počet reportáží 2008	Počet reportáží 2009
PRIMA TV R1 MORAVA	50	52
NOVA TV	7	4
ČT 1	22	11
Český rozhlas Olomouc	40	56
Radiožurnál	4	1
ČT 24	1	1
Ostatní	2	5
Celkem	126	131

Tiskové konference

Rok	Počet
2008	9
2009	7

V roce 2009 proběhla ve Šternberku celá řada významných akcí s účastí zástupců médií, ke kterým nebyly organizovány samostatné tiskové konference. Tiskových konferencí se pravidelně účastnila média: Olomoucký deník, ČTK, PRÁVO, Český rozhlas Olomouc, MF Dnes, Šternberské listy, R1 Morava.

Návštěvnost Městského informačního centra

Měsíc	2007			2008			2009		
	CZ	ZA	I	CZ	ZA	I	CZ	ZA	I
01	555	2	117	321	0	138	346	0	272
02	392	9	134	402	3	141	398	1	245
03	606	2	204	515	1	164	554	4	270

04	635	18	127	529	7	212	603	6	286
05	643	16	134	663	19	171	675	26	233
06	670	42	142	899	39	156	887	62	299
07	885	39	193	1151	74	122	1206	147	338
08	1000	54	260	1096	82	283	1142	120	310
09	1161	31	192	1181	24	320	1123	66	281
10	701	11	177	527	5	179	592	11	243
11	600	5	129	447	6	215	468	17	227
12	752	3	132	424	0	256	435	1	158
Celkem	8600	232	1941	8155	260	2357	8429	461	3162

CZ – počet tuzemských návštěvníků ZA – počet zahraničních návštěvníků I – počet návštěvníků internetu

Statistika elektronických anket a dotazů občanů z internetových stránek www.sternberk.eu

Rok	Počet elektronických anket	Počet hlasujících	Počet položených dotazů	Počet zveřejněných aktualit
2008	10	3039	490	neevidováno

V průběhu roku 2009 komunikovalo vedení města s občany mimo jiné i formou elektronických anket, které byly zveřejňovány na webových stránkách města. Témata anket: jak „vylepšit“ periodikum Šternberské listy, veřejnost tipovala, jestli se Šternberk stane Historickým městem roku – kdy 146 z celkových 265 hlasujících vybralo správnou odpověď ano, další ankety byly zaměřeny na testování znalostí Šternberanů z oblasti historie města, např. kdy si Šternberk připomene 715. výročí města, chtěli jsme znát názor veřejnosti na akce uspořádané v rámci Národního zahájení Dnů evropského dědictví ve Šternberku. Občané mohli také ovlivnit programovou nabídku kina a vybrali filmy, které se budou promítat v letošním roce v kině. Největší ohlas mělo tipování k získání titulu Historické město roku – 265 tipujících, co chybí občanům ve Šternberských listech – 240 hlasujících, názor na akce v rámci Národního zahájení Dnů evropského dědictví zaslalo 329 občanů. Nejmenší počet hlasujících reagoval na ankety k historii Šternberka.

Webové stránky Šternberka nabízejí občanům možnost ptát se v rubrice Dotazy občanů. Nejčastěji se tazatelé ptali na opravy komunikací a zimní údržbu chodníků, na povinné čipování psů a odvoz komunálního odpadu, budování kanalizace, údržbu a kácení zeleně, budování cyklostezek, situaci v HC TJ Šternberk, investice, rušení nočního klidu, psí exkrementy v ulicích a na místa v mateřských školách. Na dotazy v této rubrice bylo odpovídáno nejpozději do jednoho týdne v závislosti na složitosti zpracování odpovědi ke konkrétnímu položenému dotazu.

3. Sekretariát

Sekretariát odboru kanceláře starosty, kromě své základní funkce administrativy pro uvolněné zástupce města a tajemnici městského úřadu, plní funkci podatelny příchozích písemností a dále připravuje zasedání orgánů Města Šternberka – rady města a zastupitelstva města.

	2007	2008	2009
Počet evidovaných smluv Města Šternberka	1184	642*	--
Počet petic	2	1	2
Počet jednání Zastupitelstva města Šternberka	7	8	7
Počet projednávaných bodů na ZM	278	249	233
Počet jednání Rady města Šternberka	26	28	26
Počet projednávaných bodů	820	806	732
Příchozí písemnosti	58 609	46 319	29 485

*...do 7. 8. 2008 poté se evidují na finančním odboru

Stížnosti

	2007	2008	2009	
Počet stížností celkem	23	17	23	
z toho počet stížností na činnost orgánů města nebo na jednání úředníků, zastupitelů	12	10	9	
z toho důvodných D a nedůvodných N			D	N
			1	8

4. Veřejně prospěšné práce a veřejná služba

Město Šternberk v roce 2009 již 3. rokem pokračovalo v projektu veřejně prospěšných prací (dále jen VPP). Program VPP slouží k umístění uchazečů o zaměstnání na dobu nepřesahující 12 měsíců. Na VPP jsou zpravidla úřadem práce doporučováni občané, kteří jsou obtížně umístitelní do jiných zaměstnání.

Hlavní náplní VPP ve Šternberku je úklid veřejných prostranství a objektů města Šternberk, údržba zeleně (sečení trávy, prořezávky náletů), úklid komunikací, chodníků a sportovišť, úklid černých skládek, hrabání listí, úklid sněhu, pomoc při svozu velkoobjemových kontejnerů, průběžný úklid dětských hřišť, sběr odpadků, obnova nátěrů (zábradlí, lavičky), stěhování (MěÚ, příspěv. organizace).

Město Šternberk zaměstnávalo v roce 2009 13 pracovníků VPP. Úřad práce v Olomouci hradil dotaci na mzdové náklady v rozmezí 8.000 – 9.000 Kč na každého pracovníka. Ve stejné výši se pohybovala hrubá mzda těchto pracovníků.

Pozn. V roce 2008 byla dotace z ÚP o cca 5.000 Kč na pracovníka vyšší.

NÁKLADY MĚSTA ŠTERNBERKA NA VPP 2009 V KČ	
Mzdové náklady	1.641.892
PHM za dopravu (materiál a přeprava osob)	72.496
Křovinořez, sekačka, materiál, ochranné prostředky, PHM křovinořezy,	90.080
Školení na křovinořez	4.000
Nájem za neb. prostor v Peveku	95.237
Celkové náklady	1.903.705
- z toho dotace úřadu práce	1.098.522
Náklady Města Šternberka	805.183

Odhad práce vykonané VPP za rok 2009 byl přibližně **3.000.000 Kč**. Vycházíme přitom z ceny 1 hodiny práce odborné firmy, která je min. 150 Kč a přibližně 20.000 odpracovaných hodin.

VEŘEJNÁ SLUŽBA

Zřízení veřejné služby (dále jen VS) schválila RM Šternberk dne 18. 5. 2009. VS se rozumí pomoc obci v záležitostech, které jsou v zájmu obce, zejména při zlepšování životního prostředí v obci, udržování čistoty ulic a jiných veřejných prostranství. VS vykonávají osoby v hmotné nouzi na základě písemné smlouvy uzavřené s Městem Šternberk. VS je zabezpečována v samostatné působnosti obce a každá obec si tedy může zabezpečit VS pro své občany sama. Ve Šternberku bylo v roce 2009 25 osob, kterých se výkon VS týkal.

Jedním z důvodů zřízení VS bylo, aby umožnila zachování pracovních dovedností u osob, které jsou dlouhodobě ve stavu hmotné nouze. Z praktického hlediska ale tyto osoby již pozbyly pracovní návyky, někteří ještě nepracovali vůbec, ostatní jsou dlouhodobí uchazeči na úřadu práce (někteří přes 10 let) a nejsou schopni ani vůbec nejjednodušších manuálních prací. Kvalita a produktivita u pracovníků VS dosahuje jen zlomku kvality VPP.

VS je vykonávána vždy každý druhý týden v měsíci od pondělí do pátku (6 hodin denně). Za výkon VS nenáleží odměna ani mzda. Motivací k výkonu VS je výše příspěvku na živobytí dle odpracovaných hodin. Pokud někdo vykonávající VS odpracuje alespoň 30 hodin v měsíci, náleží mu zvýšený příspěvek na živobytí ve výši 3 679 Kč, pokud odpracuje 20 - 30 hodin, náleží mu příspěvek 3 126 Kč a pokud neodpracuje alespoň 20 hodin za měsíc, náleží mu základní příspěvek ve výši 2 020 Kč.

Hlavním důvodem zřízení VS ve Šternberku bylo umožnit lidem v tíživé sociální situaci zachování příspěvku na živobytí v plné výši.

Finanční náklady na VS byly v roce 2009:

- osobní ochranné pomůcky (rukavice, vesty), náradí – 4 686 Kč
- pojištění odpovědnosti pracovníků VS – 4 280 Kč (částka je ze 100 % pokryta dotací z MPSV)

Odvedená práce: z výše uvedených důvodů byly pracovníkům VS zadávány velmi jednoduché práce, které byly přidělovány úkolově. Přidělování, zhodnocení a kvalitu práce prováděli p. Grygar a p. Dobrý. Stručný seznam vykonaných prací:

- úklid a sběr odpadků na trati Ecce Homo, práce na střelnici MP a augustin. klášteře, okopání trávy na chodnících a mezi chodníkem a komunikací na ulicích: Věžní, Olomoucká, Poděbradova, hrabání listí.



5. Ostatní

Odbor kanceláře starosty v roce 2009 organizačně zajišťoval také některé reprezentativní akce Města Šternberka:

- | | |
|---------------|---|
| 7. 5. | - Den osvobození |
| 27.5. | - ocenění jubilujících dárců krve, členů Českého červeného kříže a Sboru pro občanské záležitosti města |
| 5. 6. – 7. 6. | - mistrovství Evropy v závodech do vrchu Ecce Homo |
| 10.9.-13.9 | - setkání partnerských a spolupracujících měst Šternberka při příležitosti Národního zahájení Dnů evropského dědictví |
| 11. – 13. 9. | - Ecce Homo Historic |

- 27.10 - slavnostní otevření čistírny odpadních vod ve Šternberku-Lhotě a setkání bojovníků za svobodu a Konf. pol.vězňů při příležitosti státního svátku
27. 10. - Slavností akt v předvečer dne vzniku samostatného čs.státu a setkání se členy Českého svazu bojovníků za svobodu a Konfederace politických vězňů
- 15.11 - slavnostní předání Cen města Šternberka za rok 2009
- 18.11. - zasedání Zastupitelstva města Šternberka při příležitosti 20. výročí listopadových událostí 1989

Organizace přijetí delegací různých organizací, studentů, apod. - průběžně po celý rok

ODBOR ROZVOJE MĚSTA A INVESTIC



Vedoucí odboru: Ing. Pavel Sehnal

Telefon: 585 086 237

Sídlo: MěÚ, Horní náměstí 16, 1.poschodí

Organizační struktura odboru:

Referent – investiční technik,
technik pro dopravu a místní hospodářství

Referent – investiční technik

Referent – investiční technik

Referent, sekretariát, veřejné zakázky

Referent, sekretariát, veřejné zakázky

Jiří Kummer

Zdeněk Čtvrtlík

Bc. Tomáš Němčic, DiS.

Hana Šírgelová (do 31.3.2009)

Jana Rubošová (od 2.3.2009)

počet zaměstnanců odboru celkem: 5

1. Statistické údaje za rok 2009

1.1. Úsek inženýrské investorské činnosti:

Na úseku inženýrské investorské činnosti odbor rozvoje města a investic zajišťoval jednak investiční akce i akce charakteru oprav v ním přímo spravovaných oblastech činnosti (stavebnictví, doprava, místní hospodářství), jednak ve spolupráci s dalšími odbory vykonával inženýrskou investorskou činnost v jimi spravovaných oblastech činnosti města - v následující tabulce jsou uvedeny v příslušných finančních nákladech jen ty nejvýznamnější z nich.

Akce	Náklady roku 2009 (tis. Kč)
------	-----------------------------

Modernizace ČOV Šternberk	55 205
Expozice času – II. etapa	45 215
Komunikace Rýmařovský kopec – lok. Babická	853
Informační systém MPZ	579
ZŠ Svatoplukova – spojovací krček	106
Bezbariérová trasa - budovy MěÚ	2 314
Budovy MěÚ Horní nám. 16 – fasáda	2 759
Budovy MěÚ Horní nám. 16 – sanace	1 350
Geologický průzkum Vinný vrch	968
Úpravy svahové deformace Babická – opěr. zeď	4 336
Veřejné osvětlení – lokalita Komenského	1 566
Veřejné osvětlení – lokalita Tkalcovská, Křížová	933
Přechody – Opavská, Uničovská, Dlouhá	2 089
Modernizace základních škol	7 483
Dětské hřiště Jiráskova	1 062
Skládka Dalov	36
Parkovací automaty	153

V oblasti přípravy akcí odbor zajišťoval přípravnou nebo projektovou dokumentaci na následující významné akce:

Multifunkční kulturní centrum Šternberk – rekonstrukce a dostavba – I. etapa
 Cyklostezka Šternberk – Babice
 Dům pro matky/otce s dětmi v tísní - Dalov

V souladu s příslušnými ustanoveními zákona č. 137/2006 Sb., o veřejných zakázkách a Směrnicí Města Šternberka S-74-01 Veřejné zakázky Města Šternberka zajišťoval v uplynulém období odbor rozvoje města a investic administrativně průběh řady výběrových řízení, jak na investiční akce, tak na akce v oblasti oprav a údržby.

V roce 2009 zajišťoval odbor průběh celkem 19 výběrových řízení, z toho 12 výběrů na realizaci staveb a 7 výběrových řízení na zakázky z oblasti služeb.

Odbor se dále podílel na přípravě zadávacích podkladů, podkladů pro činnost komise a organizaci výběrových řízení u akcí, kdy byly na základě mandátních smluv výběrem pověřeny specializované inženýrské firmy.

Jednalo se o následující akce: Skládka Dalov, Modernizace základních škol, Most přes Sitku do ulice Labutí

Odbor rozvoje města a investic dále u ukončených výběrových řízení organizoval a vedl vstupní jednání s vybranými zhotoviteli a zajišťoval přípravu smluv o dílo na uvedené akce.

1.2. Územní rozvoj

Odbor rozvoje města a investic se podílel na jednáních ve věci investic v lokalitě „Nad nemocnicí“, prověřoval možné kapacity území pro individuální výstavbu v lokalitě „Nad Smetanovou ulicí“ a celkové kapacity území „Pod kopcem“, formou zajištění prací na územních studiích pro uvedené lokality.

V roce 2009 dále probíhaly drobné úpravy, kompletace dokumentace a její projednávání pro projekt „Infrastruktura – lokalita bývalých kasáren kpt. Nálepky“.

2. Přehled o činnosti odboru za rok 2009

2.1. Úsek inženýrské investorské činnosti:

Odbor rozvoje města a investic zajišťoval kompletní inženýrskou investorskou činnost na zakázkách města.

Odbor se v rámci své činnosti dále podílel na přípravě žádostí o dotace, směřující do oblasti investiční výstavby a rekonstrukcí. Jedná se zejména o následující akce:

Opatření ke snížení energetické náročnosti budov - ZŠ Dr. Hrubého, ZUŠ Šternberk

U probíhajících akcí, hrazených částečně z dotací, odbor zajišťoval, případně se společně s odborem kancelář starosty, podílel na komunikaci se správcem dotace – řešení smluvních vztahů s poskytovatelem dotace, zpracování průběžných a závěrečných zpráv, apod. Jednalo se o akce:

Opatření ke stabilizaci a sanaci sesuvu půdy, spočívající ve stavebních úpravách stávající zborcené opěrné zdi (Babická)

Průzkum pozůstatků hornické činnosti v lokalitě Obora, Vinný vrch

Modernizace ČOV Šternberk

Expozice času – II. etapa

Odbor zajišťoval další postup přípravných prací na akcích, kde Město Šternberk usiluje, případně bude usilovat o získání dotačních prostředků: Cyklostezka Šternberk – Babice, Multifunkční kulturní centrum Šternberk – rekonstrukce a dostavba – 1.etapa, Regenerace místní části Šternberk – Lhota, společně s odbory KS a SMM pak akce: Infrastruktura – lokalita bývalých kasáren kpt. Nálepky, Přednádraží prostor – autobusové nádraží Šternberk

Ve spolupráci s investorem nového bytového domu v ulici U Vrby a dalšími odbory úřadu (odbory SMM, ODSH, SO) odbor pomáhal zajišťovat dokončení inženýrských sítí v lokalitě – rekonstrukci veřejného osvětlení a komunikace, výstavbu nových chodníků. Ve spolupráci s Vodohospodářskou společností SITKA s r.o. odbor zajišťoval další etapu výstavby akce „Inženýrské sítě Opavská“.

2.2. Oddělení dopravy a místního hospodářství

Mimo zajišťování větších investičních akcí, uvedených ve statistické části zprávy, byla odborem realizována řada dalších akcí na opravách a úpravách místních komunikací a veřejného osvětlení s cílem zvýšení bezpečnosti provozu, zejména chodců. Další činnosti oddělení byly práce na údržbě a úklidu komunikací, veřejného osvětlení, městského mobiliáře apod.

Odbor zajišťoval projektovou dokumentaci pro následující významné akce v oblasti dopravy

- dokončení projektové dokumentace okružní křižovatky Olomoucká x Věžní u PL
- dokončení projektové dokumentace okružní křižovatky ul. Nádražní - u Benziny
- dokončení projektové dokumentace parkoviště před hřbitovem
- dokončení projektové dokumentace ulic Příkopy, Pekařská
- místní komunikace U Vrby

Dále odbor, ve spolupráci s investorem a zpracovatelem projektové dokumentace kanalizace, zajistil zpracování zjednodušené dokumentace oprav místních komunikací, které budou muset následovat po realizaci akce „Dokončení kanalizace aglomerace Šternberk“ (samotná výstavba kanalizace je investorsky zajišťována Vodohospodářskou společností SITKA s r.o.)

2.3. Územní rozvoj

Na úseku územního rozvoje pokračovaly již výše zmiňované koncepční práce na řešení dopravních akcí – projekt cyklistického propojení Šternberk – Uničov (ve spolupráci s městem Uničov), dílčí projekty cyklostezek ve městě (Světlov, Potoční, Nábřežní),

cyklistického propojení města s dalšími okolními obcemi (Cyklostezka Šternberk – Babice), projekty kruhových objezdů (Věžní u PL, Věžní u ČS Benzina, Rýmařovská), řešení rozvojových lokalit – Nad nemocnicí, lokality bývalých kasáren kpt. Nálepky..

Fotodokumentace staveb:

Modernizace ČOV Šternberk



Expozice času – II.etapa



Komunikace Babická



Úpravy svahové deformace Babická - opěrná zeď



Přechod pro chodce ulice Opavská ve Šternberku



Přechod pro chodce ulice Uničovská ve Šternberku



Přechod pro chodce ulice Dlouhá ve Šternberku



Dětské hřiště Jiráskova



Budova MěÚ Horní náměstí 16 – bezbariérová trasa



Budova MěÚ Horní náměstí 16 – oprava fasády



INTERNÍ AUDITOR



Interní auditor: Ing. Antonín Hájek, MBA

Telefon: 585 086 293

Sídlo: budova MěÚ Opavská 1, II.podlaží

Roční zpráva o výsledcích finančních kontrol za Město Šternberk za rok 2009.

Komentář k výsledkům finančních kontrol a účinnosti vnitřního kontrolního systému Města Šternberka za rok 2009.

Zhodnocení výsledků finančních kontrol zajišťovaných Městem Šternberk a zhodnocení účinnosti a přiměřenosti zavedeného systému vnitřní finanční kontroly:

1. Zhodnocení výsledků řídicí kontroly podle § 26 a 27 zákona o finanční kontrole, výsledků interního auditu podle § 28 a 29 zákona o finanční kontrole a přiměřenosti a účinnosti vnitřního kontrolního systému ve smyslu § 25 zákona o finanční kontrole.

V souladu se zákonem o finanční kontrole č. 320/2001 Sb. a jeho prováděcí vyhlášky č. 416/2004 Sb. jsou zapracovány do vnitřních směrnic Města Šternberka systémy kontroly dodržování povinností uvedených v organizačním řádu. V průběhu roku 2009 byly aktualizovány všechny dosud platné vnitřní směrnice včetně zpracování procesních map činnosti jednotlivých odborů,

Aktualizované vnitřní směrnice posílily úlohu vnitřního kontrolního systému popsané ve směrnici S 82-01 Řídicí kontrola včetně matic odpovědnosti.

V průběhu roku byl prováděn opakovaně předběžný audit kvality a následně v září 2009 Městskému úřadu Šternberk udělen certifikát kvality ISO 9001:2009. V průběhu roku je pravidelně prováděna namátková kontrola plnění povinností hlavní účetní, vyplývající z vnitřních předpisů k zákonu o finanční kontrole. V průběhu roku nebyly kontrolou v účetních dokladech k výdajům zjištěny nedostatky. Průběžně byly prováděny kontroly dokladů příjmů, zda u všech dokladů jsou založeny záznamy o provedené předběžné finanční kontrole. Odpovědnost jednotlivých odborů při nakládání s veřejnými prostředky, včetně provádění veřejnosprávních kontrol jsou jejich základní povinnosti, které jsou předpokladem pro vytvoření podmínek pro hospodárný, efektivní a účelný výkon veřejné správy, zabezpečení včasného zjišťování, vyhodnocování a minimalizace provozních, finančních, právních a jiných rizik vznikajících v souvislosti s plněním schválených záměrů a cílů Města Šternberka.

Oblast finanční kontroly vychází se zavedeného vnitřního kontrolního systému, vnitřních směrnic upravujících úkony odpovědných pracovníků a podpisových vzorů pověřených odpovědných pracovníků. Všem zaměstnancům Městského úřadu Šternberk jsou dány jasné instrukce o cílech a významu finanční kontroly dle § 4 a 5 zákona č.320/2001 Sb., tím je vytvořeno příznivé kontrolní prostředí se znalostí cílů, konkrétními postupy a úkoly kontrolního systému.

Dodržování vnitřních směrnic kontroluje příslušný vedoucí pracovník odboru a oddělení, interní auditor nebo kontrolní výbor Města Šternberk.

V roce 2009 došlo k personální změně na pozici interního auditora. Interní auditor města se soustředil v roce 2009 především na problematiku aktualizace všech směrnic města, tak aby věrně odpovídaly činnosti státní správy, samosprávy, řádné péči o majetek a souladu s příslušnými zákonnými předpisy.

V roce 2009 byl proveden audit výkonu státní správy ve stavebním řízení, který ověřit plnění zákonných povinností, odbornou způsobilost pracovníků odboru, informační povinnosti a kontrolní činnost odboru v oblasti plnění povinností uložených žadatelům. Součástí auditu bylo rovněž audit poplatků a udělovaných sankcí za porušení předmětných zákonů. Výsledek auditu potvrdil správnost postupů v různých typech stavebních a územních řízení.

Audit u příjemců veřejné finanční podpory ověřoval plnění především smluvních vztahů mezi příjemcem a poskytovatelem finančního příspěvku. Rovněž byla auditována kontrolní činnost odborů města v plnění kontrolních povinností vyplývajících ze smluvních ujednání. Cílem auditu bylo zdůraznit a ověřit povinnost plnit smluvně sjednané podmínky a to jak na straně příjemce, tak i vymáhání plnění na straně poskytovatele.

Audit dotací získaných ověřil veškeré kontrolní mechanismy zabezpečující plnění dotačních podmínek u jednotlivých získaných dotací a to jak na straně Města Šternberk, tak důsledná kontrola na straně poskytovatelů dotací.

Operativní audit hospodárné využívání technologických médií potvrdil nutnou změnu v přístupu a to jak k dodavatelům elektřiny i plynu, tak i ve vnitřní organizaci pracovníků odpovědných za efektivní spotřebu.

Dále byly zahájeny audity v oblasti softwarové správy informačního systému a plnění strategických a rozvojových dokumentů města.

Vedoucími odborů je v souladu s vnitřní směrnicí S 82-01 Řídící kontrola část 3 zabezpečována předběžná, průběžná a následná řídicí kontrola, jejíž součástí je i řízení rizik. Velká pozornost je věnována identifikaci, sledování a určování závažnosti rizik. Vedoucí odborů předkládají vedení města roční zprávu o řídicí a finanční kontrole.

Při všech provedených auditech i veřejnosprávních kontrolách byla posuzována úroveň vnitřního kontrolního systému, jeho nastavení a provádění kontroly v souladu s ustanovením § 31 zákona o finanční kontrole. Vedoucí orgánu veřejné správy v souladu se zákonem o finanční kontrole plní zákonnou povinnost při nastavení a udržování vnitřního kontrolního systému. Během roku 2009 nebyla zjištěna závažná porušení finanční kontroly. Zjištěné drobné nedostatky byly vždy operativně řešeny.

V roce 2009 došlo k podstatnému zlepšení z hlediska finanční kontroly v oblasti veřejnosprávních kontrol u příjemců veřejné finanční podpory.

Účinnost vnitřního kontrolního systému je průběžně hodnocena, projednávána se starostou Města Šternberk a následně starostou na zasedání Rady.

2. Zhodnocení výsledků veřejnosprávních kontrol vykonaných podle § 7 odst. 2 a § 8, 9, a 11 zákona o finanční kontrole včetně zhodnocení přiměřenosti a účinnosti zavedeného systému této kontroly

V roce 2009 odbory školství, kultury a odbor sociálních věcí prováděly veřejnosprávní kontroly u všech příspěvkových organizací, které pod tyto odbory spadají. Za pololetí kalendářního roku byly provedeny následné kontroly hospodaření, dále byly kontrolovány odpisové plány včetně jejich aktualizací, kontroly dodržování platných směrnic, jejich soulad se zákony a platnými předpisy města a kontrolní prověřování a vyhodnocování vybraných operací, zda splňují kriteria hospodárnosti, účelnosti a efektivnosti.

Ze všech kontrol byly vyhotoveny písemné zápisy včetně stanovení nápravných opatření a termínu nápravy. Bylo provedeno prověření účetní a majetkové evidence s ohledem na rizikovou správu a stanovena při zjištění pochybení okamžitá opatření.

Město Šternberk má ve vztahu k příspěvkovým organizacím stanovena pravidla pro pořízování, oceňování, evidence a vyřazování majetku. .

Odbor školství provedl v roce 2009 kontrolu u příspěvkových organizací v oblasti

- oprávněnosti objednávek z pohledu schváleného rozpočtu, jeho krytí rozpočtovou rezervou, zda jsou pořízené věci účelné, hospodárné,
- evidence docházky, vnitřních platových předpisů, dodržování limitů osobních nákladů,
- finančních operací spojených s úhradou záloh na energie,
- archivace účetních a dalších písemností, vnitřních směrnic, označování písemností, skartační lhůty,
- evidence majetku organizace a majetku svěřeného do správy, inventarizace, vnitřní směrnice týkající se majetku a jeho vyřazování,

Kontrolou byly zjištěny drobné nedostatky, které bylo doporučeno ihned odstranit, upřesnit a doplnit vnitřní směrnice.

Ředitelé příspěvkových organizací předkládají ve stanovených termínech zprávu o vnitřní řídicí kontrole za rok 2009 s obsahem plánu kontrolní činnosti, termínech provedených kontrol, zjištění a případných opatření. Tyto dokumenty jsou uloženy na odboru školství a kultury a u prověřované příspěvkové organizace.

Vedoucí odboru sociálních věcí provedla kontrolu způsobu řídicí kontroly organizace Sociální služby Šternberk p.o., kontrolováno bylo

- stanovení výše úhrad za poskytování pečov. služby a za pobytové služby v OD na Valech,
- rozpis skutečného rozpočtu organizace, odpis.plánu a návrhu limitu mezd za rok 2009,
- vnitřní směrnice organizace, provedená inventarizace, čerpání rozpočtu,
- odvody peněžních prostředků z rozpočtu organizace do rozpočtu města,
- vyplácení odměn pověřené ředitelky,
- dodržování usnesení Zastupitelstva a Rady města Šternberka,
- kontrola dodržení závazných ukazatelů rozpočtu města Šternberka na rok 2009 pro organizaci,

Zpráva je uložena na odboru sociálních věcí.

Město Šternberk dále zadalo v roce 2009 provedení veřejnoprávních kontrol u tří svých zřízených příspěvkových organizací a to u specializované účetní a daňové kanceláře se zaměřením na

- dodržování účetních a daňových standardů
- průkaznou evidenci zobrazující věrně účetní stav společnosti
- správné účtování nákladových položek

Zprávy jsou uloženy na odboru školství a kultury

Interní auditor Města Šternberk zahájil v měsíci listopadu a prosinci 2009 veřejnosprávní kontroly a to jak u vybraných příspěvkových organizací, tak i u příjemců veřejné finanční podpory. Veřejnosprávní kontroly jsou zaměřeny především na hospodárnost ve vynakládání veřejných prostředků, evidenci mezi rozpočtovými roky a důslednost inventarizačních prací. U příjemců veřejné finanční podpory pak na plnění sjednaných smluv.

3. Informace o finančních kontrolách vykonávaných podle mezinárodních smluv, kterými je Česká republika vázána a jejich výsledcích, které poskytly mezinárodním organizacím na základě jejich vyžádání (§ 24 zákona o finanční kontrole, odst.5).

Město Šternberk nebylo kontrolovanou osobou mezinárodní organizace ani nebylo povinno spolupůsobit při výkonu finanční kontroly mezinárodní organizace.

4. Přehled a charakteristika opatření přijatých vedoucím orgánu veřejné správy

Uloženo internímu auditorovi

- provádět veřejnoprávní kontrolu podle zákona o finanční kontrole u žadatelů o veřejnou finanční podporu a příjemců veřejné finanční podpory
- plnit úkoly vyplývající z příslušných ustanovení zákona o finanční kontrole
- poskytovat starostovi města objektivní informace a odborné konzultace v rámci plnění svých úkolů
- kontrolovat, zda jsou naplňovány strategické cíle a záměry rozvoje města
- upozorňovat na rizika v rámci města a městského úřadu a předkládá návrhy na způsob jejich řízení a kontrolu
- kontrolovat, vnitřní systémy města a městského úřadu zda fungují správně, účelně a efektivně
- kontrolovat, zda je zaveden účinný a funkční vnitřní kontrolní systém, který účinně a včas reaguje na změny ekonomických, právních, provozních a jiných podmínek
- kontrolovat vynakládání zdrojů ve všech činnostech, jeho efektivitu a hospodárnost
- kontrolovat vedení účetnictví, jeho úplnost, průkaznost a správnost
- kontrolovat dodržování zákonů, dalších obecně závazných právních předpisů a vnitřních předpisů města
- kontrolovat funkčnost bezpečnost automatizovaných informačních systémů
- vypracovávat roční zprávu o výsledcích finančních a veřejnoprávních kontrol
- zajišťovat konzultační činnost
- všechny uvedené činnosti provádět i pro příspěvkové organizace a organizační složky města
- sestavovat střednědobý a roční plán auditů a předkládat jej ke schválení starostovi města
- provádět finanční audity, audity systémů, audity výkonů
- vyhotovovat zprávy o svých zjištěních, formuluje doporučení ke zdokonalování kvality vnitřního kontrolního systému, zmírnění rizik a k nápravě zjištěných nedostatků
- provádět systematickou kontrolu čerpání dotací ze státního rozpočtu, rozpočtu kraje a jiných dotačních titulů, v souladu s podmínkami pro její poskytnutí
- zajišťovat spisovou a skartační službu odboru dle spisového řádu městského úřadu

Uloženo vedoucím příslušných odvětvových odborů

- provádět důsledně předběžnou kontrolu před poskytnutím veřejné finanční podpory a při vyúčtování finanční podpory – následné kontrole, dbát na podmínky stanovené smlouvami,
- pravidelně vyhodnocovat potřebnost nemovitého majetku, efektivnost a hospodárnost vynakládaných prostředků do majetku města,
- přijímat přiměřená a účinná opatření k zmírnění nebo odstranění možných rizik,
- aktualizovat analýzu rizik jednotlivých odborů,
- v rámci své řídicí činnosti provádět kontroly dodržování právních norem a vnitřních předpisů na svém odboru a vést o těchto kontrolách záznamy, přijímat opatření,
- do 31.1. následujícího roku předložit v písemném vyhotovení zprávy o řídicí a finanční kontrole tajemníci městského úřadu,
- vytvářet a udržovat systém kontroly při dodržování podmínek dotace a zvýšit odpovědný přístup k celkové administrativě spisů projektů dotace tak, jak stanoví vnitřní norma,

Zastupitelstvo pověřilo kontrolní výbor

- kontrolou poskytnutí a vyúčtování příspěvku z rozpočtu Města Šternberk v roce 2007 pro HC TJ Šternberk o.s.
- kontrolou podání občanů, stížností a petic v roce 2008
- kontrolou evidence uzavíraných smluv Města Šternberka v roce 2009, úplnost příloh

5. Souhrnné hodnocení

Veřejnosprávní kontroly u žadatelů o veřejnou finanční podporu a u příjemců veřejné finanční podpory zabezpečovaly odbory, jejichž prostřednictvím byla žádost předkládána orgánům města ke schválení a které realizaci veřejné podpory zajišťovaly.

Odbor školství a kultury provedl v rozpočtovém roce kontrolu:

Oblast sport, volný čas, činnost a provoz sportovních zařízení

Činnost a provoz: doručeno 29 žádostí, požadovaný objem 7.571.000,- Kč poskytnuto 20 žadatelům 4.761.688,-Kč.

Prevence kriminality: doručeno 5 žádostí, požadovaný objem 85.250,-Kč poskytnuto 4 žadatelům 18. 000,- Kč.

Oblast kultury: doručeno 19 žádostí, požadovaný objem 944.800,-Kč poskytnuto 16 žadatelům 449.400,-Kč.

Pořadatelé akcí pro veřejnost, doručeno 42 žádosti, požadovaná výše 2.263.760,-Kč, schváleno 18 žádostí, poskytnuto 509.200,-Kč.

Následná kontrola byla provedena u všech příjemců veřejné finanční podpory při ročním vyúčtování a vyhodnocení jednotlivých aktivit na základě předložených originálů potřebných dokladů.

Odbor sociálních věcí provedl v r. 2009 následnou kontrolu u všech příjemců veřejné finanční podpory. Kontrola byla součástí ročního vyúčtování a vyhodnocení jednotlivých podpořených aktivit.

Odbor sociálních věcí přijal celkem 13 žádostí v hodnotě 590.000,- Kč , vyhověl 12 žádostem na poskytnutí sociálních služeb, humanitární pomoci a zdravotnických služeb celkem za 267.000,- Kč

Všechny příspěvky byly vyúčtovány v souladu s uzavřenými smlouvami.

Odbor životního prostředí provedl v roce 2009 následnou kontrolu u všech příjemců veřejné finanční podpory. Odborem bylo přijato celkem 6 žádostí ve výši 161.500,- Kč a poskytnuto 5 příspěvků na činnost v oblasti životního prostředí ve výši 45.000,- Kč

6. Přehled zjištění předaných k dalšímu řízení podle zvláštních právních předpisů

Město Šternberk nemělo žádná zjištění, která by bylo nutno předat k dalšímu řízení podle zvláštních právních předpisů.